Lietuviškos
DAINOS

LIETUVIŠKOS

DAINOS

U Ž R A Š Ė

ANTANAS JUŠKA

I

TOMAS

VALSTYBINĖ GROŽINĖS LITERATŪROS LEIDYKLA

ANTANAS JUŠKA IR JO „LIETUVIŠKOS DAINOS"

Į lietuvių tautosakos rinkimo istoriją Antanas Juška (Juškevičius) įėjo kaip žymiausias XIX a. antrosios pusės lietuvių liaudies dainų rinkėjas: lietuvių liaudies dainų rinkiniai „Lietuviškos dainos", „Svotbinės dainos" ir veliuoniečių vestuvių aprašas „Svotbinė rėda" yra vieni pačių vertingiausių iš iki šiol išleistų lietuvių liaudies dainų rinkinių. A. Juškos dainų rinkiniai yra svarbi medžiaga kiekvienam lietuvių liaudies dainų, liaudies buities bei etnografijos tyrinėtojui ir filologui.

Susidomėjimas lietuvių tautosaka pastebimas jau XVII a. pabaigoje ir XVIII a. pradžioje, tačiau jis labiau išaugo tik XIX a. pirmojoje pusėje, kada Lietuvoje ypač sustiprėjo liaudies socialinio išsivadavimo judėjimas. Kultūriniame Lietuvos visuomenės gyvenime vyko kova dėl tautinės kultūros kėlimo, dėl jos ugdymo. Buvo skiriama nemaža dėmesio lietuvių kalbai, literatūrai, liaudies kūrybai ir liaudies papročiams. Tautosaką savo kūryboje naudojo lietuvių poetai A. Strazdas, S. Stanevičius, savo raštuose — S. Daukantas ir kt. Tautosaka buvo renkama, publikuojama ir tyrinėjama. Liaudies kūrybos rinkimas ir skelbimas buvo pažangus reiškinys.

Pirmasis žymus lietuvių liaudies dainų rinkėjas, rinkimo organizatorius, populiarintojas ir tyrinėtojas buvo L. Rėza, kuris dainas rinko kovodamas su vokiečių valdžios vykdoma lietuvių germanizavimo politika, norėdamas parodyti lietuvių poezijos nacionalinį savitumą, lietuvių kalbos grožį ir vertę. Jo dainų rinkinys „Dainos" buvo išspausdintas Karaliaučiuje 1825 m. Jame įdėti 89 dainų tekstai ir 7 melodijos. L. Rėza yra ir pirmasis lietuvių liaudies dainų tyrinėjimo pradininkas: savo rinkinyje jis išspausdino platų dainas nagrinėjantį straipsnį, kuriame iškėlė daug teisingų lietuvių liaudies dainas liečiančių minčių. Rėzos dainų rinkinys ir jo mintys apie dainas buvo plačiai žinomos ne tik Lietuvoje, kur XIX a. vidury Rėzos „Dainos" buvo siuntinėjamos vieno asmens kitam pasiskaityti, bet ir buvo verčiamos į kitų tautų — rusų, čekų, lenkų, vokiečių kalbas. Jis turėjo įtakos ir A. Juškai.

Antrasis lietuvių liaudies dainų rinkinys buvo S. Stanevičiaus „Dainos žemaičių“, pasirodęs Vilniuje 1829 m. Šių dainų melodijos — „Pažymės žemaitiškos gaidos“ — išleistos Rygoje 1833 m. S. Stanevičiaus rinkinyje yra 30 įvairaus turinio dainų. Labai svarbus S. Stanevičiaus nuopelnas yra lietuvių liaudies dainų melodijų iškėlimas greta tekstų kaip esminės dainų dalies. S. Stanevičius, išspausdindamas visas savo paskelbtų dainų melodijas, pabrėžė ypatingą melodijos reikšmę, norint visapusiškai suprasti dainą kaip liaudies meno kūrinį. Jis, pažymėdamas lietuvių liaudies dainų lietuvišką kilmę ir tautinį jų būdingumą, rėmėsi savitu, iš kitų tautų išsiskiriančiu lietuvių liaudies melodijų charakteriu. „Dainos žemaičių, — rašė S. Stanevičius melodijų rinkinio pratarmėje, — turi sau tikrą ir savo žemėj gimusią natą, arba gaidą. Tą teisybę kožnas išpažins, kuris žemaitį, lenką, rusą ar vokietį skyriumi dainuojant yra girdėjęs.“

Po S. Stanevičiaus dainų tekstų ir melodijų rinkinių pasirodymo Lietuvoje dešimtį metų neišėjo nė vienas tautosakos leidinys. To priežastis buvo kultūriniam darbui nepalankios politinės sąlygos, nes po 1830—31 m. sukilimo buvo žiaurūs carinės valdžios reakcijos metai. Tik 1840—50 m. laikotarpiu išauga susidomėjimas tautosaka, išeina visa eilė lietuvių liaudies dainų rinkinių, k. a., L. Jucevičiaus, S. Daukanto, K. M. Bžozovskio, Zatorskio knyga „Witold nad Worksłą“, kurioje yra 70 Rėzos dainų, Kraševskio straipsnis „Dainos“, kuriame yra panaudotos 52 Rėzos dainos, ir kt. Savo veikla lietuvių liaudies dainų ir aplamai tautosakos rinkimo srityje išsiskiria L. Jucevičius ir S. Daukantas.

L. Jucevičius (Liudvikas iš Pakievio) domėjosi liaudies buitimi ir kultūriniu jos gyvenimu, rinko dainas, pasakas, patarles ir priežodžius, papročių medžiagą ir kt. 1844 m. jis išleido dainų rinkinį „Pieśni litewskie“, kuriame išspausdintos lenkų kalba 35 dainos, be to, apie 40 dainų jis panaudojo savo knygoje „Litwa“ (1846). Jucevičiaus veikla liaudies kūrybos, papročių iškėlimo srityje, jo raginimas domėtis liaudies gyvenimu ano meto sąlygomis buvo reikšmingas dalykas.

Didelį darbą renkant ir populiarinant tautosaką nuveikė S. Daukantas. Jis jau 1835 m. parengė pasakų rinkinį, rinko patarles, priežodžius ir 1846 m. Peterburge išleido dainų rinkinį „Dainos žemaičių“, kuriame yra 118 įvairių dainų. Daukantas plačiai naudojo tautosakos medžiagą savo raštuose, jos įdėdamas kone į kiekvieną savo knygelę. Kaip ir L. Rėza, S. Daukantas ne tik pats rinko tautosaką, bet ir kitus buvo į tą darbą įtraukęs. Daug jo surinktos tautosakos liko rankraščiuose.

1853 m. J. H. Neselmanas išleido lietuvių liaudies dainų rinkinį „Litauische Volkslieder“, kuriame yra 410 dainų lietuvių ir vokiečių kalbomis. Šis rinkinys yra stambiausias iki A. Juškos rinkinių pasirodymo. Pats Neselmanas dainų nerinko, o perspausdino beveik visas dainas, iki tol paskelbtas atskirais leidiniais arba periodinėje spaudoje ir iš kitų asmenų rankraščių.

Aukščiau paminėti kai kurie lietuvių tautosakos (daugiausia liaudies dainų) rinkimo ir skelbimo faktai rodo, kad sunkiais baudžiavinės santvarkos metais, kada dvarininkija ir dvasininkija niekinamai žiūrėjo į liaudį ir ją laikė nesugebančia savarankiškai be ponų ir kunigų vadovavimo gyventi, nekūrybinga, tamsia, neverta jokios pagarbos, liaudies kūryba pažangios visuomenės dalies buvo aukštai vertinama kaip meno ir kalbos paminklas, ji buvo naudojama poetų kūryboje, istoriniuose veikaluose, ji buvo skaitoma ir platinama, į ją buvo žiūrima kaip į visuomenės auklėjimui tinkamą medžiagą, kaip į socialinio gyvenimo reiškinį, atspindintį liaudies gyvenimą, perteikiantį istorinį liaudies gyvenimo patyrimą.

Visuomeninis gyvenimas bei Rėzos, Stanevičiaus, Jucevičiaus, Daukanto ir kt. veikla ir atlikti darbai tautosakos rinkimo srityje skatino A. Jušką domėtis lietuvių liaudies kūryba, įsitraukti į jos rinkimą. Jų darbai buvo ir šio darbo metodo mokykla.

A. Juška (g. 1819 m.) kilęs iš neturtingų, nuomojusių svetimus dvarus, bežemių žemaičių bajorų. Baigęs Kražių gimnazijos penkias klases (1839) ir Vilniaus kunigų seminariją (1844), pradėjo dirbti Zarasuose, kur jis mokėsi muzikos — skambinti fortepijonu ir groti smuiku — bei daug skaitė. Vėliau gyveno įvairiose Lietuvos vietose. Tautosaką pirmiausia pradėjo rinkti kalbos reikalui. Yra žinoma, kad dirbdamas Ukmergės gimnazijoje (apie 1850 m.) jau rinko lietuvių kalbos medžiagą ir organizavo mokinius užrašinėti lietuvių kalbos žodžius su frazeologija, rinkti patarles ir priežodžius. Vėliau A. Juška pradėjo domėtis liaudies dainomis ir papročiais.

Kalbant apie Antaną Jušką, reikia minėti ir jo brolį Joną, su kuriuo jis labai glaudžiai bendradarbiavo visą gyvenimą, kuris daug padėjo Antanui darbe.

Jonas Juška (g. 1815), baigęs Kražių gimnaziją ir Charkovo universiteto filologijos fakultetą (1844), dirbo mokytoju įvairiose Rusijos vietose. Jis beveik kasmet atostogauti atvažiuodavo pas brolį Antaną, padėdavo jam tvarkyti surinktą žodyno ir dainų medžiagą, ją perrašinėdavo. Abu broliai dalindavosi savo patyrimu.

Antanas Juška nėra palikęs jokių spausdintų raštų, kuriuose jis būtų pasisakęs tautosakos klausimais. Spaudoje bendradarbiavo tik Jonas Juška. Spausdinant Antano surinktą medžiagą, oficialiai visur atstovavo brolis Jonas. Jis ir dainų rinkinių pratarmes pasirašinėjo. Atsižvelgiant į glaudų abiejų brolių bendradarbiavimą, Jono pasisakymus tautosakos klausimais galima laikyti kartu ir Antano minčių apie tautosaką išraiška.

1856 m. Jonas Juška recenzavo ką tik pasirodžiusią Šleicherio lietuvių kalbos gramatiką. Recenzijoje atsispindi jo požiūris į lietuvių kalbą ir į tautosaką. „Indoeuropiečių kilmės kalbų tarpe, — rašė J. Juška recenzijoje, — lietuvių kalba, kaip neturtinga proto kūriniais, iki mūsų laikų neatkreipė į save mokytų tyrinėtojų dėmesio. Visas jos išminties turtingumas yra liaudies poezijoje... Bet lietuvių kalba užima garbingą vietą greta savo draugių ne proto kūriniais, ne moksliniais tyrinėjimais, o kalbos, kaip liaudies išsireiškimų, turtingumu, įvairumu ir senumu bei grynumu savo formų, iki šiol išlikusių gyvojoje kalboje. Jai buvo lemta tūnoti užmiršta ir susilaukti to meto, kada pasireikš mintis tirti žmogaus kalbos prigimtį, išdėstyti jos esmines dalis ir nustatyti jos pasireiškimo bendruosius dėsnius. Šitoks laikas jau atėjo. Bet dar nedaug bandyta ją filologiškai tyrinėti." Šiame J. Juškos pasisakyme atsispindi tai, kiek aukštai Juškos vertino lietuvių kalbą ir liaudies kūrybą. Šitas gilus kalbos ir liaudies poezijos įvertinimas ir padeda mums suprasti A. Juškos pasiryžimą ir pastangas surinkti kiek galima daugiau kalbinės ir tautosakinės medžiagos.

A. Juška iš Ukmergės persikėlė gyventi į Pušalotą, kur jis jau rinko ne tik kalbinę medžiagą žodynui sudaryti, bet ir dainas, kurių ten užrašė nemažą kiekį.

Iš Pušaloto A. Juška 1862 m. buvo perkeltas į Lyduvėnus. Norėdamas daugiau laiko skirti tautosakai rinkti, atsisakė klebonijos administravimo darbo ir prašėsi paskiriamas kur nors vikaru. Buvo perkeltas į Vilkiją. Čia jis atsidėjo dainų rinkimo darbui: eidavo į kaimus pas dainininkus, pas darbininkus, kur tik tikėdavosi galėsiąs nugirsti ir užrašyti dainų ar kalbos medžiagos. Juškos ryšių su liaudimi palaikymas nepatiko caro valdžiai: 1863 m. sukilimo metu jis buvo suimtas ir įkalintas Kaune, kur išsėdėjo devynis mėnesius. Išleistas iš kalėjimo ir perkeltas į Veliuoną, nežiūrėdamas carinės valdžios represijų, dar labiau sustiprino dainų rinkimo darbą. Antanas Juška Veliuonoje išbuvo iki 1871 m. Jos apylinkėse surinko 5.624 dainų tekstus, apie 1.500 jų melodijų, aprašė veliuoniečių vestuvių papročius, sudarė didžiulį — 70.000 žodžių su frazeologija žodyną.

Iš Veliuonos persikėlė gyventi į Alsėdžius, kur taip pat rinko dainas, tačiau tokios plačios dainų rinkimo veiklos kaip Veliuonoje nebeišvystė.

A. Juška iš viso užrašė apie 7.000 dainų tekstų ir 1.852 melodijas.

A. Juška ne tik rinko dainas, bet ir rūpinosi jas išspausdinti. Šiame darbe jam padėjo brolis Jonas. Dar studijuodamas Charkovo universitete, Jonas buvo susipažinęs su to universiteto profesoriumi Izmailu Ivanovičiumi Sreznevskiu, vėliau tapusiu žymiu slavistu, akademiku. Ta pažintis, nenutrūkusi visą gyvenimą, buvo labai reikšminga Jonui susidomėti lietuvių kalba ir spausdinant Antano surinktas dainas bei žodyną. Mat, susidomėjimas lietuvių kalba rusų mokslininkų tarpe XIX a. nuolat augo: rusų mokslininkai studijavo lietuvių kalbą, domėjosi ją liečiančiais moksliniais darbais; Rusijos Mokslų Akademija siekė sudaryti ir išleisti lietuvių kalbos žodyną. Greta kitų rusų mokslininkų, kurie skyrė dėmesio lietuvių kalbos klausimams, žymi vieta XIX a. trečiajame ketvirtyje priklauso I. I. Sreznevskiui, kuris rūpinosi, kad ir patys lietuviai tyrinėtų lietuvių kalbą. 1852 m. jis paragino savo buvusį studentą Joną Juška įsitraukti į tą darbą.

Dainų spausdinimu Juškos pradėjo rūpintis 1866 m. Tai buvo žiaurūs carizmo reakcijos metai Lietuvoje po 1863 m. sukilimo numalšinimo. Carizmas slopino Lietuvos darbo žmonių išsivadavimo kovą, trukdė nacionalinės kultūros augimą. „Pikčiausias rusų, ukrainiečių ir kitų Rusijos tautų priešas, — sakoma TSKP CK „Tezėse apie Ukrainos susijungimo su Rusija 300-ąsias metines (1654—1954)", — buvo carinė patvaldystė. Remdamasis reakcine vietinių dvarininkų ir buržuazijos viršūne, carizmas vykdė žiauraus nacionalinio-kolonijinio ne rusų tautų engimo politiką." Viena carizmo nacionalinės priespaudos priemonių Lietuvoje buvo lietuviškų knygų spausdinimo lietuvišku (lotynišku) šriftu uždraudimas 1864 m.

Juškos, rūpindamiesi savo surinktų dainų spausdinimu, tuojau susidūrė su lietuvių spaudos draudimu. Jie kreipėsi per I. I. Sreznevskį į Mokslų Akademiją Peterburge, prašydami, kad Akademija išspausdintų dainas, kadangi anksčiau ji buvo išspausdinusi savo „Izvestijose" J. Juškos lietuvių kalbos tarmių aprašą „Kalbos lietuviško liežuvio" (1861) ir jį išleidusi atskiru leidiniu. Be to, 1865 m. ji išleido Donelaičio „Metus". Reikia pažymėti, kad už Donelaičio „Metų" išleidimą ne rusų raidėmis Mokslų Akademija gavo griežtą caro valdžios įspėjimą ir nurodymą ateityje lietuviškas knygas spausdinti tik rusų alfabetu. Dėl to Juškų (kalbos reikalui — tarmėms iliustruoti — ir Jonas Juška buvo užrašęs dainų) 33 dainų rinkinys „Lietuvių liaudies dainos" 1867 m. buvo išspausdintas rusų raidėmis su vertimu į

rusų kalbą*. Tačiau daugiau dainų tuo metu Juškoms nepavyko išspausdinti. Dainų spausdinimo klausimą Juškos vėl pradėjo kelti tik po to, kai Jonas 1875 m. persikėlė iš Jekaterinenburgo (dabar Sverdlovskas) į Kazanę, kur pradėjo dirbti mokytojo darbą III-joje Kazanės gimnazijoje.

Tais pat metais Kazanės universitete pradėjo dirbti prof. Boduenas de Kurtene (Baudouin de Courtenay, 1845—1929), domėjęsis lietuvių kalba, ją mokėjęs ir rūpinęsis lietuvių kalbos tyrinėjimo reikalais. Jonas Juška greit susipažino ir susibičiuliavo su Boduenu de Kurtene, kuris, sužinojęs apie Antano surinktą tautosakinę medžiagą, ragino visa tai spausdinti ir pažadėjo šį darbą remti.

Juškos, jausdami pažangiosios rusų visuomenės palankumą lietuvių tautai kovoje su carizmu, kreipėsi į rusų mokslo įstaigas dainų ir žodyno spausdinimo reikalu. Jie 1876 m. pasiuntė į Mokslų Akademiją per I. I. Sreznevskį A. Juškos sudarytą žodyną, o 1878 m. vestuvių dainų rinkinį.

Dainų leidimo klausimas buvo keliamas ir Kazanės universitete, kurio „Mokslo darbuose" 1878 m. gegužės—birželio mėn. Bodueno de Kurtene pastangomis buvo išspausdintos 4 Antano Juškos užrašytos lietuvių liaudies dainos: „Lietuviškos dainos, surašytos per Antaną Juškevičią." Dainas išspausdino lietuvių kalba lietuvišku šriftu. Jokio neigiamo caro ochrankos reagavimo dėl dainų išspausdinimo lietuvišku šriftu nesulaukus, nutarta dainų spausdinimo klausimą universitete iškelti oficialiai.

J. Juška 1878 m. pabaigoje per Boduenį de Kurtene įteikė 170 spaudai parengtų dainų istorijos-filologijos fakultetui, kuris jas perdavė universiteto tarybai. Pastaroji dainų leidimo klausimą svarstė 1879 m. vasario mėn. ir nutarė dainas spausdinti universiteto „Mokslo darbuose". Kazanės universitetas turėjo savo spaustuvę, kurioje mokslo leidinius galėjo spausdinti be cenzūros leidimo. Dainos buvo pradėtos spausdinti 1879 m. pavasarį.

Dainas spaudai iš pradžių rengė abu broliai Juškos. Antanas tam tikslui 1879 m. buvo atvažiavęs į Kazanę. Tačiau jam dėl įtempto darbo ir sunkios ligos 1880 m. lapkričio mėn. 1 d. mirus, dainas rengė Jonas Juška. Dainos buvo leidžiamos Juškų lėšomis.

Į dainų spausdinimo reikalą įsikišo Kazanės valstybinis cenzorius ir mėgino dainų spausdinimą lietuvišku alfabetu sužlugdyti. Kazanės universiteto taryba davė cenzūrai griežtą atkirtį: 1879 m. gruodžio mėn. ji antrukart svarstė A. Juškos dainų leidimo klausimą, patvirtindama savo ankstyvesnį sprendimą, ir įsakė spaustuvei nedelsiant tęsti dainų spausdinimą.

* Литовские народные песни. С переводом на русский язык. И. А. Юшкевича. Санктпетербург, 1867, 43.

Dainos buvo išspausdintos Kazanės universiteto „Mokslo darbuose“ ir atskiru leidiniu. 1880 m. pabaigoje pasirodė I-sis tomas antrašte: „Lietuviškos dainos, užrašytos per Antaną Juškevičią apygardoje Pušaločių ir Veliuonos iš žodžių lietuvių dainininkų ir dainininkių“. 1881 m. buvo išspausdinta antra knyga (trečia ir ketvirta laida, t. y. trečia ir ketvirta dalis — A. M.), o 1882 m. — trečia knyga. Knygų pavadinimai duoti dviem kalbomis — lietuvių ir rusų.

Tuo pačiu metu, kai Kazanėje buvo spausdinamos „Lietuviškos dainos“, Mokslų akademija, nepaisydama lietuvių spaudos draudimo, Peterburge 1883 m. išspausdino A. Juškos Veliuonos apylinkėse surinktų vestuvių dainų rinkinį: „Lietuviškos svotbinės dainos, užrašytos per Antaną Juškevičią ir išspausdintas per Joną Juškevičią“ (1.100 dainų).

A. Juškos „Lietuviškų dainų“ tritomio ir didžiulio „Svotbinių dainų“ tomo išleidimas lietuvišku alfabetu carinio lietuvių spaudos draudimo metu buvo žymus politinės ir kultūrinės reikšmės laimėjimas. Tai buvo akivaizdus įrodymas, kad pažangioji rusų visuomenė, mokslo įstaigos ir rusų mokslininkai palaiko lietuvių tautos kovą dėl spaudos draudimo panaikinimo, dėl lietuvių kalbos teisių ir tą kovą remia. Rusų mokslininkų ir mokslo įstaigų parama Juškoms yra išraiška tų glaudžių kultūrinių lietuvių tautos su didžiąja rusų tauta santykių, kurie vystėsi nuo senų laikų ir kurie ypač yra ryškūs tarybiniais lietuvių tautos gyvenimo metais.

A. Juškos dainų rinkinių išleidimas buvo didelis kultūrinės reikšmės dalykas, nes tokios apimties lietuvių tautosakos rinkinių iki tol nebuvo išspausdinta. Rusų mokslininkai ir mokslo įstaigos, remdamos A. Juškos dainų rinkinių spausdinimą, padėjo išgelbėti nuo pražūties didžiulį lietuvių liaudies dvasinės kūrybos lobį. Kadangi mokslo įstaigos neleido caro cenzūrai kištis į dainų spausdinimo reikalą, A. Juškos rinkiniuose liko aštrius klasinius santykius atspindinčios dainos.

Su A. Juškos veikla lietuvių liaudies dainų rinkimo srityje ir su jo rinkinių pasirodymu prasideda naujas etapas lietuvių liaudies dainų rinkimo ir tyrinėjimo istorijoje, tiek medžiagos kiekio, tiek jos įvairumo, vertingumo bei pateikimo metodo atžvilgiu.

A. Juška ne tik paskyrė daug jėgų ir energijos tautosakai rinkti, parodydamas daug meilės liaudies kūrybai, bet ir siekė savo darbą atlikti pagal to meto tautosakos mokslo reikalavimus, kadangi tiek dainas renkant, tiek jas spausdinant turėta tikslas dainas pateikti mokslo reikalams. „Lietuviškų dainų“ II-jo tomo pratarmėje yra nurodyta, kad „surinkimas veliuoniečių dainų spausdintas yra su ta misle, kad tyrėjai būdo lietuvių se-

novės gadynės rastų sau čia šiokią tokią medžiagą dėl savo mokytų ištyrinėjimų". Šitoks dainų pateikimo tikslas reikalauja, kad pateikiamoji medžiaga būtų patikima ir tinkamai pateikta.

A. Juška savo rinkiniuose pateikė daug naujos iki tol nežinomos lietuvių liaudies dainų literatūroje medžiagos. Iki jo rinkinių pasirodymo įvairiuose lietuvių liaudies dainų rinkiniuose ir periodinėje spaudoje buvo paskelbta apie 800 dainų. A. Juška savo rinkiniuose išspausdino beveik tris su puse karto daugiau, apie 2.700 dainų. Iš visų jo rinkinių gausiausias ir dainų idėjinio-tematinio turinio įvairumu pasižymįs yra „Lietuviškų dainų" rinkinys. „Lietuviškų dainų" trijuose tomuose buvo išspausdintos 1.575 dainos.

Ruošdami dainas spaudai, Juškos pirmiausia numatė spausdinti veliuoniečių dainas, kurių jie daugiausia buvo surinkę. 1878 m. jie sudarė veliuoniečių dainų klasifikaciją. Iki tol nė viename lietuvių liaudies dainų rinkinyje dainos nebuvo klasifikuotos. Jos būdavo spausdinamos eilės tvarka, neskirstant į atskirus skyrius. Pasitaikydavo, kad kai kuriuose rinkiniuose būdavo vienoje vietoje sudedamos vienos tematikos dainos. Tai ypač žymu Neselmano rinkinyje. Tačiau aiškių skyrių su jų pavadinimais nei jis, nei kiti nedavė.

Juškos numatė savo rinkiniuose dainas grupuoti atskirais skyriais. Jie sudarė vestuvių, meilės, vaišių, karo, mitologijos, raudų ir mišrių dainų skyrius. Tačiau, spausdindami dainas, į savo dainų klasifikaciją įnešė kai ką naujo, kai ką pakeitė. Vestuvių dainas jie išspausdino, kaip aukščiau minėta, atskiru „Svotbinių dainų" rinkiniu. Meilės dainų skyriaus visai neišspausdino. Kiti jų numatyti dainų skyriai sudaro „Lietuviškų dainų" tritomį. Be to, spausdindami „Lietuviškas dainas", I-jo tomo pradžioje įdėjo 14 Pušaloto apylinkėje surinktų dainų, o trečiąjį tomą papildė dviem, anksčiau nenumatytais, „Dainelių" ir „Alsėdiškių dainų" skyriais.

Juškų dainų klasifikacija, kaip buvo įprasta to meto tautosakos moksle, yra pagrįsta teritoriniu, funkciniu ir tematiniu dainų skirstymo pagrindu. Pirmiausia dainas paskirstė pagal užrašymo vietas, net prisilaikydami dainų užrašymo chronologijos: „Lietuviškų dainų" pradžioje įdėjo 14 Pušaloto dainų, po jų — Veliuonos, o trečiojo tomo gale — Alsėdžių dainas. Funkcinis dainų paskirstymas ypač ryškus „Svotbinių dainų" rinkinyje, kurio antrosios dalies dainos visos suskirstytos pagal vestuvių papročių eigą. Tematinis dainų paskirstymas yra ryškus „Lietuviškų dainų" trečiajame tome.

Nors „Lietuviškos dainos“ yra suskirstytos į mišrių (jų tarpe 14 Pušaloto dainų), vaišių (uliaunos), karo (kariaunos), mitologinių dainelių, raudų ir alsėdiškių dainų skyrius, tačiau tuo dar neprasklеidžiamas visas tematinis dainų įvairumas ir turtingumas, koks iš tikrųjų tuose rinkiniuose yra. Taip yra todėl, kad Juškos išspausdino labai gausų „mišrių dainų“ skyrių (nors jis be pavadinimo), apimantį pirmuosius du „Lietuviškų dainų“ tomus, kuriuose buvo 1.029 įvairios tematikos dainos. Be to, alsėdiškių 100 dainų taip pat visai nesugrupuotos. Vadinasi, Juškų lietuviškų dainų klasifikacija neišryškina „Lietuviškose dainose“ esančių visų dainų tematinių grupių, kurių yra žymiai daugiau, negu jie išskyrė.

„Lietuviškų dainų“ mišrių dainų skyrius (I ir II tomai) ne tik gausus, bet ir įvairus dainų tematikos atžvilgiu. Šiame skyriuje, pavyzdžiui, yra įvairiose I ir II tomų vietose išspausdintų apie 40 dainų, kuriose apdainuojamas darbas, apie 350 meilės ir jaunimo dainų, apie 100 dainų, atspindinčių šeimos gyvenimo santykius, apie 40 našlaičių dainų ir kt. Be to, mišrių dainų skyriuje yra nemaža dainų, kurios turėjo būti išspausdintos Juškų sudarytuose skyriuose, pavyzdžiui, apie 70 vestuvių, apie 30 vaišių, apie 60 karo ir kt. dainų. Visa tai rodo, kad Juškos „Lietuviškose dainose“ per mažai išskyrė dainų tematinių grupių ir, nežinia dėl kurių priežasčių, mišrių dainų skyriuje išspausdino daug tokių dainų, kurias buvo galima perkelti į kitus atitinkamus skyrius. Žymiai lengviau yra skaitytojui naudotis III-ju „Lietuviškų dainų“ tomu, kurio dainos yra sugrupuotos į skyrius. Ypač labai vertingi yra karo dainų, raudų ir alsėdiškių dainų skyriai. Tačiau reikia pasakyti, kad pasitaiko netikslumų dainų paskirstyme ir šiame tome, pavyzdžiui, vaišių dainų skyriuje pasitaiko karo dainų, raudose — karo, našlaičių ir kt. dainų, ir pan.

Juškoms grupuojant dainas į atskirus skyrius, kai kur jaučiama Rėzos dainų „Nagrinėjimo“ įtaka. Rėza savo straipsnyje paminėjo visą eilę dainų, kurios priklauso vienai ar kitai dainų grupei. A. Juška užrašė kai kurių Rėzos straipsnyje paminėtų dainų atmainas ir jas paskirstė pagal Rėzos straipsnio medžiagą. Juškos kai kur vadovavosi Rėzos nuomone visai aklai. Pavyzdžiui, mitologinių dainų ir raudų skyriuose yra dainų, kurias Rėza savo straipsnyje paminėjo kaip turinčias mitologinių savybių arba priklausančias raudoms. Jos ir Juškų priskirtos į mitologinių dainų ir raudų skyrius, nors iš esmės A. Juškos užrašytos atmainos nebeturi tų savybių, pagal kurias Rėza jas laikė mitologinėmis.

Sudarant mitologinių dainų skyrių, Juškoms yra turėjęs įtakos ir Jucevičius, kuris savo knygoje „Litwa“ mitologinėmis laikė tokias dainas, kuriose žmogus pavirsta paukščiu ar medžiu.

Visuose aukščiau paminėtuose „Lietuviškų dainų“ skyriuose yra gausi ir vertinga medžiaga lietuvių liaudies dainoms, kaip liaudies poezijai, pažinti ir turi didelės ne tik meninės, bet ir pažintinės reikšmės, tiriant feodalizmo epochos meto lietuvių liaudies gyvenimą, jos pasaulėžiūrą. A. Juškos rinkiniuose yra dainų, kuriose atsispindi aštrūs klasiniai santykiai. Iš tokių dainų ypač minėtina „Mes negalim apsipiešti“, kurioje atsispindi sunki ponų priespauda, kenčiančių valstiečių padėtis ir noras iš jos išsiveržti. Dainos pabaiga kupina maištingos antibaudžiavinės nuotaikos ir neapykantos engėjams, o jos paskutiniuose posmuose skamba grasinimas visai feodalinei santvarkai:

„Ai tas dvaras, tas pragaras,
Daug svieto vargina,
Mumis, biednus vargdienėlius,
Kaip nor, taip kankina.
Kai mes eisim iš to dvaro,
Daug cūdų darysim,
Visus ponus ir tijūnus
Į peklą varysim.“

Reikia pastebėti, kad A. Juška stengėsi pabrėžti tokių socialiniu atžvilgiu aštrių dainų baudžiauninkišką kilmę: jis prie šios ir prie kai kurių kitų antibaudžiavinių dainų prideda pastabą: „Daina baudžiauninkų“.

A. Juškos „Lietuviškos dainos“ teikia daug medžiagos ne tik liaudies poezijai pažinti, bet ir tautosakos ir literatūros santykiams tyrinėti, nes „Lietuviškose dainose“ yra išspausdintų liaudyje dainuojamų visos eilės žinomų ir nežinomų poetų eilėraščių, jų perkūrimų ar jų įtakoje sukurtų dainų. Daugiausia randame A. Strazdo eilėraščių perkūrimų.

Greta „Lietuviškose dainose“ išspausdintų daugelio A. Strazdo eilėraščių, D. Poškai priskiriamos „Mužikėlio giesmės“, L. Ivinskio „Aš įpuoliau į kamarą“ ir kitų poetų kūrybos perkūrimų, yra išspausdinta XVIII a. pabaigos ar XIX a. pradžios nežinomo poeto „Daina apie linksmą pavasarį“ („Aušta pavasaris“). Ši „Daina“ yra užrašyta iš veliuonietės Juškytės ir yra viena iš pilniausių iki šiol žinomų to kūrinio atmainų: ją sudaro 37 posmai (puspenkto šimto eilučių).

Tačiau A. Juškos reikšmė lietuvių liaudies dainų ir aplamai tautosakos rinkimo istorijoje neapsiriboja vien gausios ir kai kurios naujos medžiagos

pateikimu. Jis yra daug ką naujo įnešęs tautosakos užrašymo ir pateikimo klausimais.

XIX a. viduryje lietuvių liaudies dainų rinkimo ir skelbimo srityje kovojo dvi pagrindinės kryptys. Viena, kurios pradininkas buvo L. Rėza, — pažangi. Jos atstovai siekė pateikti dainų medžiagą tokią, kokia ji išėjo iš liaudies lūpų. Antros — reakcinės — ryškiausias atstovas buvo G. Neselmanas, kuris, leisdamas lietuvių liaudies dainas, jas „taisė", t. y. redagavo, sudurstydamas iš kelių atmainų vieną atmainą, visai neatsižvelgdamas į dainos atmainų atsiradimo ir gyvavimo socialines aplinkybes, užrašymo vietą, laiką ir kt. Kaip tik beveik tuo pat metu, kada išėjo Neselmano lietuvių liaudies dainų rinkinys (1853), rusų revoliucinis demokratas Černyševskis griežtai pasmerkė tokį dainų durstymo, jų redagavimo — „taisymo" metodą. Jis 1854 m., recenzuodamas N. Bergo rinkinį „Įvairių tautų dainos", kuriame Bergas, versdamas į rusų kalbą įvairių tautų (jų tarpe ir lietuvių) dainas, kai kurias jų perdirbdavo, griežtai atmetė tokį jo dainų „taisymą", nurodydamas, kad „liaudies dainų perdirbti negalima. Mūsų laikais, — sako Černyševskis, — apie tai nereikia ir svarstyti."

A. Juška pasirinko teisingą tautosakos užrašymo ir pateikimo kelią: jis užrašinėjo dainas tiesiai iš liaudies lūpų ir užrašinėjo taip, kaip liaudis jas dainavo. O kaip užrašė, taip stengėsi ir išspausdinti.

Išspausdinę pirmąjį „Lietuviškų dainų" tomą, kaip matyti iš „Lietuviškų dainų" II-jo tomo pratarmės, Juškos susilaukė priekaištų, kad jų išspausdintos kai kurios dainos nėra vieningi kūriniai. Jonas Juška, atsakydamas į priekaištus, nurodo, kad nei Antanas, nei jis pats nedarė dainose jokių pakeitimų: „Tardamas daug vertesnį darbą padarysiąs išspausdindamas kiek galima daugiau veliuoniškių dainų tame paveiksle, kokiame anos buvo išdainuotos ir užrašytos per mano brolį nab. kun. Antaną, nesirūpinau apie jų pirmykštę cielybę; galės ją sau atstatyti, kur galima yra, tyrėjai lietuviškos kalbos."

Siekdamas užrašyti dainų medžiagą tokią, kokia ji išeina iš liaudies dainininkų lūpų, A. Juška dainas užrašinėjo tarmiškai ir, kiek tai buvo jam įmanoma, stengėsi tai tiksliai atlikti. Todėl A. Juškos užrašytos dainos yra vertingos ir kaip patikima tautosakinė medžiaga, ir kaip kalbos paminklas.

Norėdami kiek galima tiksliau perduoti tarmines dainų kalbos savybes ir siekdami, kad kiekvienas lietuvis galėtų jas skaityti savo tarme, Juškos savaip reformavo lietuvių kalbos rašybą, kurią naudojo skelbdami surinktąsias dainas. Kai kurie Juškų vartoti ženklai, pvz., š ir č, vėliau įėjo į lietuvių literatūrinės kalbos rašybą.

Stengdamiesi tiksliai perteikti dainų kalbos savybes, Juškos dainų tekstus sukirčiavo. Vadovaudamiesi K. Jauniaus nuomone, tekstus kirčiavo ne pagal dainos melodiją, o pagal šnekamąją žmonių kalbą. Tačiau reikia pasakyti, kad Juškų dainų tekstų kirčiavimas daugeliu atvejų prasilenkia su veliuoniečių patarmės kirčiavimo savybėmis.

Tautosakos mokslui yra labai svarbu, kad renkant tautosaką būtų pažymėta kiek galima platesnė tautosakos kūrinio metrika, kreipiant dėmesio į socialines kūrinio gyvavimo sąlygas.

Lietuvių liaudies dainų skelbimo istorijoje iki XIX a. antrosios pusės, vadovaujantis L. Rėzos pavyzdžiu, paprastai būdavo pažymima apylinkė, kurioje dainos užrašytos. Tačiau, išskyrus vieną kitą atsitiktinį atvejį, nei asmenų, iš kurių dainos užrašytos, nei užrašymo laiko XIX a. pirmosios pusės lietuvių liaudies dainų rinkiniuose nėra.

Pirmasis lietuvių liaudies dainų rinkimo istorijoje platesnę dainų metriką pradėjo žymėti A. Juška. Bet, kaip rodo archyvinė ir paskelbtoji jo surinktų dainų medžiaga, ir jis tai pradėjo daryti ne savo dainų rinkimo veiklos pradžioje, o kiek vėliau, užrašinėdamas dainas Vilkijos ir Veliuonos apylinkėse, 1862-1863 m. Tuo metu, kada A. Juška pradėjo žymėti dainų metriką — dainininko pavardę, amžių, socialinę padėtį, gyvenamąją ir kilimo vietą, — dainų metrikos klausimai visu pilnumu buvo iškilę rusų tautosakos rinkėjų ir mokslo darbuotojų tarpe.

Rusų revoliuciniai demokratai Belinskis, Dobroliubovas ir Černyševskis savo raštuose kovojo su buržuazinės „mitologinės mokyklos“ atstovų Rusijoje — slavianofilų reakcingomis pažiūromis į tautosaką, iškeldami teisingus tautosakos rinkimo, jos skelbimo ir tyrinėjimo principus. Revoliuciniai demokratai nubrėžė tautosakos mokslo specifikos problemas ir uždavinius, siedami tautosakos mokslą su liaudies išsivadavimo kova. Jie pasmerkė buržuazinių mokslininkų tautosakos kūrinių falsifikavimą, nemokslinį skelbimą ir suformulavo liaudies kūrybos rinkimo ir skelbimo principus. Dobroliubovas, recenzuodamas Afanasjevo „Rusų liaudies pasakų“ (1858) rinkinį, nurodė, kad liaudies kūrybos skelbimas turi būti mokslinio pobūdžio, „prisilaikant vietinės tarmės, su atmainomis, pastabomis ir kt.“ Medžiaga turi būti taip pateikta, kad ji perduotų tautosakos kūrinio ryšį su gyvenimu, su to kūrinio atlikėju. „Todėl mums atrodo, — rašė Dobroliubovas, — kad kiekvienas iš žmonių, užrašančių ir renkančių liaudies poezijos kūrinius, padarytų labai naudingą dalyką, jeigu neapsiribotų paprastu pasakos ar dainos teksto užrašymu, o perduotų visą situaciją, kaip grynai išorinę, taip dar labiau vidinę, moralinę, kurios metu pasisekė nugirsti tą

dainą ar pasaką.“ Rusų revoliucinių demokratų reikalavimai moksliškai pateikti tautosakos kūrinius, ypač juos susiejant su gyvenimu, vėliau buvo įgyvendinti pažangių rusų tautosakos rinkėjų, revoliucinių demokratų pasekėjų.

1861 m. išėjo iš spaudos rusų revoliucinių demokratų pasekėjo P. N. Rybnikovo rusų bylinų rinkinio „Песни, собранные П. Н. Рыбниковым“ I tomas. Rybnikovas pirmasis tiek rusų, tiek pasaulinėje tautosakos mokslo istorijoje pateikė visų savo užrašytų tautosakos kūrinių metrikas, nurodydamas asmenis, iš kurių užrašė kūrinius, jų charakteristikas.

Ryšium su tuo, kad lietuvių tautosakos moksle tautosakos pateikėjams niekas nestatė tokių reikalavimų, kokius iškėlė rusų revoliuciniai demokratai 1860 metų laikotarpiu, galima daryti išvadą, kad A. Juška arba tiesiogiai mokėsi iš Rybnikovo rinkinių tautosakos užrašymo metodo, arba jam kuriuo nors būdu buvo žinoma, kokie reikalavimai buvo iškelti rusų tautosakos rinkėjams. (Apie Rybnikovo rinkinius jis galėjo sužinoti iš brolio Jono, kuris bendravo su I. I. Sreznevskiu.) Viena tik yra aišku, kad laikotarpis, kada iškilo Rybnikovo pateiktų bylinų šaltinių klausimai, sutampa su tuo momentu, kada A. Juška buvo Vilkijoje ir ten rinkdamas dainas jau žymėjosi dainų metriką, nes tai rodo „Svotbinių dainų“ rinkinio pratarmėje pateiktame sąraše nurodytos Vilkijos ir Veliuonos apylinkių dainininkių pavardės.

Stebėdamas dainos gyvavimą liaudyje ir tobulindamas savo užrašymo metodą, A. Juška pateikė daug mokslinių atžvilgiu vertingų duomenų, reikalingų tyrinėjant tautosaką.

Juškos į dainas žiūrėjo ne atitrauktai nuo gyvenimo, o laikė jas glaudžiai susijusias su liaudies buitiniu ir dvasiniu gyvenimu. Juškos „Svotbinių dainų“ rinkinio pratarmėje nurodė, kad „moteriškės lietuvės dainuoja sau prie visokio darbo: rudenį ir žiemos čėse sėdėdamos už ratelių arba staklių, kuliant javus, minant ir braukiant linus; vasaros laike darže ravėdamos, pievoj šieną grėbiant, rugius piaunant ir vasarojų nuo laukų suvalant; dainuoja ir šventoms dienoms, o labiausiai ant veselijos, kurios mažne visas svotbines rėdas veda dainuodamos. Dainuoja lietuvės ir lietuviai visokio amžiaus: dainuoja piemeniukės ir piemeniukai bandą ganydami, dainuoja jaunos mergaitės ir vaikinai, dainuoja tetutės, motušės ir bobutės. Dainuoja sau po vieną, dainuoja ir pulku, jei tik susieina prie kokio norint darbo.“ Juškos ne tik šia bendra pastaba pažymi dainų ryšį su darbu, bet ir atskirais atvejais pastabose prie dainų nurodo, konkrečiai kurį darbą dirbant daina dainuojama, pvz., „Daina piemenų“, „Daina piemens“, „Šieną piaunant“, „Dainuoja pabaigę rugius piauti ir atvežę vainiką prie namų,

turint vienai vainiką ant galvos“ ir pan. Tokios pastabos yra labai vertingos, nes jos susieja kūrinį su gyvenimu, su konkrečiu gyvenimo reiškiniu, kas yra labai svarbu tyrinėjant tautosakinę medžiagą.

A. Juškos lietuvių liaudies dainų susiejimas su darbu, su darbo žmonėmis yra labai vertingas įnašas į lietuvių liaudies dainų tyrinėjimą, parodąs glaudų dainos ryšį su darbo žmogaus gyvenimu. Tarybinės tautosakos mokslas kaip tik pabrėžia liaudies kūrybos ryšį su darbu. „Kiekviename senovės fantazijos polėkyje lengva atskleisti jos žadintoją, — sako tarybinio tautosakos mokslo pradininkas M. Gorkis, — o tas žadintojas visada buvo žmonių siekimas palengvinti savo darbą. Visiškai aišku, kad tą siekimą sukėlė gyvenime fizinio darbo žmonės.“

A. Juška savo dainų rinkimo veiklos pradžioje dainų metriką žymėdamas pagal to laiko lietuvių ir kitų tautų liaudies dainų rinkimo įprotį, pažymėdavo tik apylinkę, kurioje daina užrašyta. Pradėjęs žymėti smulkesnę metriką, A. Juška pateikė dainininkų pavardes, jų gyvenamąją ir kilimo vietą, amžių, socialinę padėtį, išsilavinimą, santykį su dainomis. Visi šie duomenys A. Juškos yra pateikti jo „Svotbinių dainų“ rinkinio pratarmėje, kuri liečia ne tik šį rinkinį, bet aplamai visas Veliuonos apylinkėse surinktas dainas ir dainininkus. Išspausdintų A. Juškos surinktų dainų duomenys rodo, kad jis Veliuonos apylinkėse užrašė dainas iš 139 asmenų, daugiausia iš moterų. „Svotbinių dainų“ pratarmėje pateiktame dainininkių sąraše nurodoma, kiek kuri žymesnė dainininkė padainavo dainų. Iš pateiktos medžiagos matyti, kad A. Juška ne tik palaikė ryšį su plačiomis liaudies dainininkų masėmis, bet mokėjo surasti pačias žymiausias dainininkes, jo vadinamas „dainų karalienes“, ir iš jų užrašyti didelius liaudies kūrybos turtus. Iš tokių garsių A. Juškos meto veliuoniečių dainininkių pažymėtinos: Bakšaitienė — padainavusi 410 dainų, Juškytė — 274, Blažienė — 237, Norvilienė — 234, Gotautienė — 211 ir kt.

„Svotbinių dainų“ pratarmėje pateiktoji dainininkų socialinė charakteristika yra bendra visoms veliuoniečių dainininkėms ir dainininkams charakterizuoti: pratarmėje nurodoma, kad pagrindinę dainininkų masę sudaro valstietės.

A. Juškos dainų rinkinių pratarmėse nors ir neatsispindi išsamesnės Juškų pažiūros į lietuvių liaudies dainas, tačiau kai kurios užuominos apie dainas leidžia mums suprasti Juškų pažiūras atskirais dainų vertinimo klausimais.

Buržuaziniame tautosakos moksle XIX ir XX a. a. įvairių „mokyklų“ atstovų buvo ginčijamasi tautosakos kūrinių autoriaus klausimu. Juškų

pažiūros tautosakos autoriaus klausimu yra laisvos nuo tų visų mokyklų įtakos ir toli jas prašoka: Juškos liaudies dainininkus laiko ir liaudies dainų autoriais. Be abejo, jiems tokią išvadą padiktavo ilgametis Antano ryšys su liaudimi dainas renkant, dainos gyvavimo liaudyje stebėjimas. Tai, kad Juškos dainininkus laiko kartu ir liaudies dainų kūrėjais, matyti iš Jono Juškos pasisakymo „Lietuviškų dainų" II-jo tomo pratarmėje. J. Juška rašo: „Ant šio užmetimo turiu čia tarti, jog didžiausia dalis dainų išmislyta yra per žmones dainuojančius, o mažiausia arba, tiesiau sakant, primygtinai menka dalis sumąstuota yra per nekuriuos mąstytojus. Kokia buvo pirmykštė cielybė dainų, išmislytų per žmones, vargu ar galima daeiti, o labiausiai tų dainų, kurios paeina iš gilios senovės..." J. Juška pažymi, kad dainininkai ne tik kuria, bet ir perkuria dainas. Viena dainų kitimo priežasčių jis kaip tik laiko dainininkų kūrybingumą. „Žinoma, dainuojantieji žmonės, — rašo J. Juška, — išmokdami dainas ir jų balsus iš žodžių kits nuo kito, o ne iš rašto, ir dainuodami iš atminties, vieni užmiršta, ką išmoko nuo kitų, o kiti savo prideda ne tik žodžius, bet ir cielus posmus..."

Juškų pažiūros į liaudį, kaip tautosakos kūrėją, yra teisingos bei priimtinos ir šiandien.

Kaip matyti iš aukščiau minėto A. Juškos dainų rinkimo ir jų užrašymo metodo, jis giliai suprato tinkamo dainų tekstų pateikimo reikšmę, stengėsi dainų tekstus perduoti tokius, kokie jie išeina iš liaudies lūpų. Tačiau daina yra susijusi ne tik su tekstu, bet ir su melodija, ir todėl dainos visumai suprasti reikia turėti ne tik dainos tekstą, bet ir jos melodiją. Iki A. Juškos iš visų lietuvių liaudies dainų rinkinių tebuvo vienintelis S. Stanevičiaus rinkinys, kurio visos dainos buvo paskelbtos su melodijomis. Kituose rinkiniuose tik dalis dainų būdavo išspausdintos su melodijomis. A. Juška giliai suprato dainos visumos — jos teksto ir melodijos — reikšmę dainai suprasti, todėl jis stengėsi užrašyti ne tik tekstus, bet ir melodijas. Iš viso jis užrašė 1.852 melodijas, kurių daugiausia užrašyta Veliuonos apylinkėse. Juškos, leisdami dainas Kazanėje ir Peterburge, matyti, negalėjo išspausdinti tekstų kartu su melodijomis. Antano Juškos surinktų melodijų rinkinį jau po Juškų mirties, 1900 m., išleido Krokuvos Mokslų Akademija antrašte: „Melodje ludowe litewskie, zebrane przez ś. p. księdza Antoniego Juszkiewicza. Część I." Melodijų rinkinio leidimu rūpinosi Boduenas de Kurtene. Be jo, melodijų rinkinį redagavo žymūs to meto lenkų tautosakininkai, etnografai ir muzikologai O. Kolbergas, I. Kopernickis, o po jų mirties redaguoti baigė,

kartu su Boduenu de Kurtene, Z. Noskovskis. Rinkinyje išspausdintos 1.785 melodijos. A. Juškos melodijų rinkinys savo apimtimi yra gausiausias iš visų iki šiol išleistų lietuvių liaudies dainų melodijų rinkinių.

A. Juškos lietuvių liaudies dainų rinkinių medžiaga rodo jo gyvą ir pastovų suinteresuotumą lietuvių liaudies kūryba, jo didelę meilę liaudies dainoms, jo pastangas sukaupti kiek galima daugiau liaudies šimtmečiais sukurtų dvasinės kūrybos turtų ir juos palikti ateinančioms kartoms. Iš aukščiau pateiktų duomenų matyti, kad A. Juška nuolat gilinosi į savo darbą, tobulino savo dainų rinkimo metodą ir stengėsi įsisavinti naujausius tautosakos mokslo atsiekimus ir juos pritaikyti savo darbe. Todėl jis ne tik užrašė daug dainų, bet ir įnešė daug naujų momentų lietuvių tautosakos rinkimo istorijoje, k. a., dainų klasifikavimą rinkiniuose pagal tematiką ir pagal funkcijas, pirmasis mūsų tautosakos rinkimo istorijoje pateikė visų užrašytų dainų šaltinių nurodymus.

A. Juškos lietuvių liaudies dainų rinkiniai atliko svarbų vaidmenį lietuvių tautosakos rinkimo istorijoje, skatinamai veikė daugelį mūsų vėlesniųjų tautosakos rinkėjų užrašinėti tautosaką ir buvo to darbo metodo pavyzdžiu. Savo apimtimi A. Juškos rinkiniai pasilieka ir šiandien vienoje iš pirmaujančių vietų lietuvių liaudies dainų rinkinių tarpe. A. Juškos dainų rinkiniai sudarė sąlygas giliau pažinti lietuvių liaudies dainas, ir jų medžiaga plačiai atsispindi vėlesniuose lietuvių liaudies dainų tyrinėtojų darbuose.

Caro valdžia bijojo, kad A. Juškos rinkiniai nebūtų platinami Lietuvoje, kad jie nepasiektų liaudies masių, ir dėl to ji siekė sumažinti leidinio egzempliorių skaičių.

Tačiau Juškos norėjo, kad liaudžiai būtų grąžinta, kas iš jos išėjo, kad liaudis pamatytų, jog jos kūryba yra domimasi ir ji yra vertinama. Yra žinoma, kad Jonas Juška (Antanas mirė po kelių dienų, kai pasirodė „Lietuviškų dainų" pirmasis tomas) buvo atvykęs į Veliuoną ir dalino išspausdintas dainas veliuoniečiams dainininkams, iš kurių Antanas Juška buvo užrašęs dainų.

A. Juškos dainų rinkiniai dėl nedidelio jų egzempliorių skaičiaus buvo retas dalykas ir plačiosioms Lietuvos darbo žmonių masėms buvo sunkiai prieinami. Buržuazija nepasirūpino A. Juškos rinkinių perspausdinti todėl, kad ji nebrangino liaudies kultūros. Aplamai reikia pasakyti, kad Juškos, buržuazijai valdant Lietuvą, nebuvo populiarūs. Be abejo, buržuazijos ir dvarininkų valdžiai nepatiko A. Juškos dainų rinkinių aštraus socialinio turinio dainos, nukreiptos prieš dvarininkus ir jų tarnus. Taip pat jai nepa-

tiko Juškos todėl, kad kalbant apie Juškų veiklą sunku buvo nutylėti rusų mokslo žmonių ir mokslo įstaigų paramą Juškoms. Lietuvos buržuazija nieko nepadarė, kad A. Juškos surinktos dainos pasklistų liaudies masėse.

Tarybų Lietuvos darbo žmonės, nusikratę amžiais trukusio išnaudojimo, šiandien teigiamai vertina Juškų veiklą liaudies kūrybos lobių iškėlimo srityje, jų draugystę su rusų mokslo žmonėmis, kurių pagalba Juškoms sunkiais carizmo priespaudos laikais yra išraiška tos ilgaamžės lietuvių tautos su didžiąja rusų tauta draugystės, kuri ypatingai suklestėjo tarybinės santvarkos metais. Juškų veikla tarybiniais metais tyrinėjama, jų darbai minimi spaudoje ir įvairiuose leidiniuose. Tik tarybinės santvarkos dėka A. Juškos surinktos lietuvių liaudies dainos pasieks plačiąją liaudį, iš kurios jos išėjo.

Ant. Mockus

LIĖTÙVIŠKOS DAJNOS UŽRAŠYTOS

PAR ANTĄNĄ JUŠKEVIČĘ

APĖGARDOJE PŪŠAŁAČIU IR VELŮNOS

IŠ ŻODŻIU LIĖTÙVIU DAJNINĮNKU IR DAJNINĮNKIU.

(Литовскія народныя пѣсни, записанныя Антоном Юшкевичем в окрестностях Пушолат и Велёны со слов литовских пѣвцев и пѣвиц).

КАЗАНЬ
Типографія Императорскаго Университета
1880.

Печатано по опредѣленію Совѣта Императорскаго Казанскаго Университета. Казань, 13 апрѣля 1879 года.

Секретарь Совѣта Университета статскій совѣтникъ *Н. Фастрицкій*

Spausdinama Imperatoriškojo Kazanės Universiteto Tarybos nutarimu. Kazanė, 1879 metų balandžio mėn. 13 d.

Universiteto Tarybos sekretorius valstybės tarėjas *N. Fastrickis.*

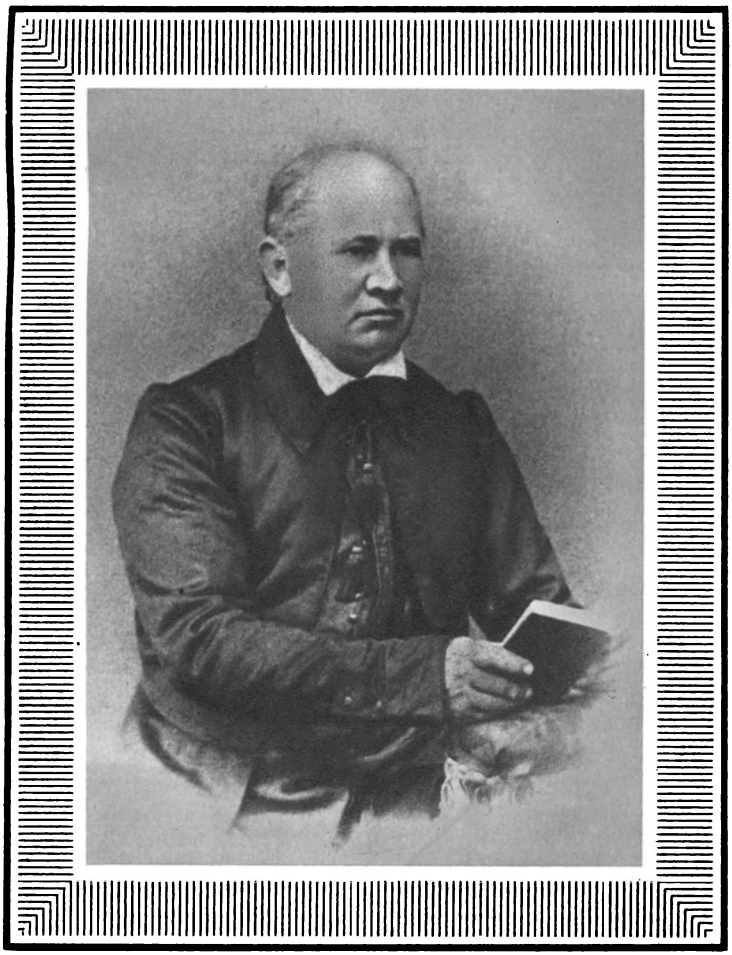

ANTANAS JUŠKA

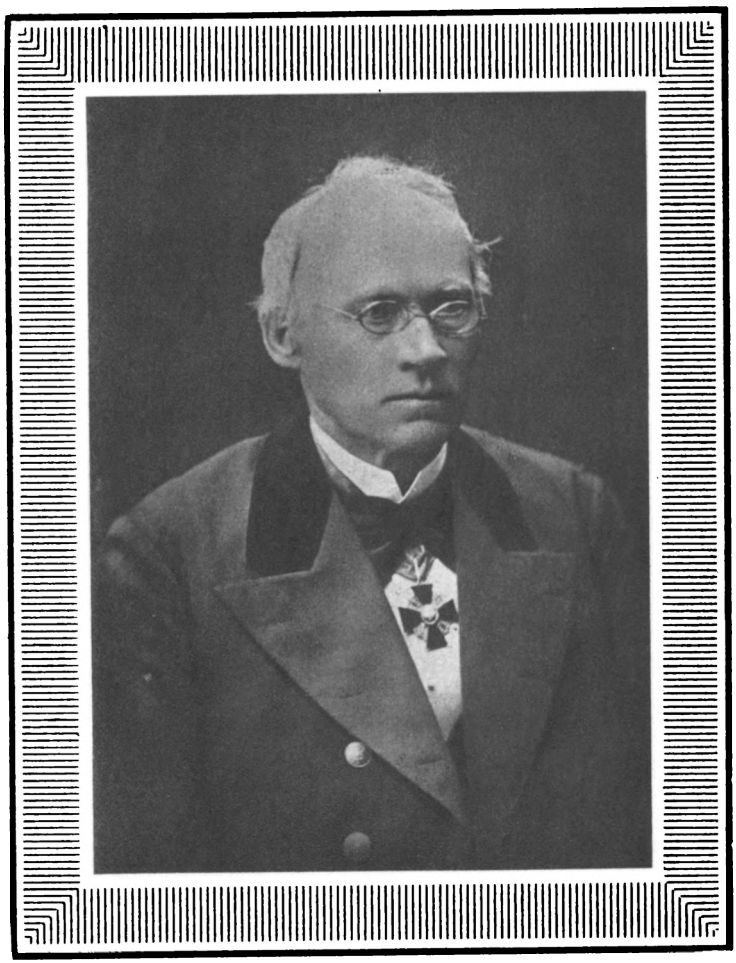

JONAS JUŠKA

DAINOS

1 *).

1. Apynëlis mážas,
Alè łabáj grażùs,
Ałùtis putója, } bis
Mełáłes kełója.

2. Viėnùtė sugëŕıau,
Jr jau pasigëŕıau,
Vèskiť mànę gùlti,
Ne dűkiť parpùlti.

3 Kur mergýtė bałtà,
Ta nutóła šałtà,
O katrà raudóna,
Nutóła małóna.

4. Kur bernıùkas zrènčnas,
Unt šokĭma łongvùs,
Jo katràs ne móka,
Atsiłóšęs šóka.

5. Kur panà bagóta,
Kaj agłà šakóta,
Taj mána panéła,
Taj mána jaunóji.

---

*) Dájnos nů pirmós lýgi penkıóliktos užrašýtos ýra Pùšałačıu o vĭsos kĭtos Velůnós apĭgardoje.

1 *

1. Apynėlis mažas;
Ale labai gražus, —
Alutis putoja, } 2 k.
Mielelės kiloja. }

2. Vienutę sugėriau
Ir jau pasigėriau;
Veskit mane gulti,
Neduokit parpulti.

3. Kur mergytė balta,
Ta nuo tolo šalta,
O katra raudona,
Nuo tolo maloni.

4. Kur berniukas zrenčnas,
Ant šokimo lengvas,
O katras nemoka,
Atsilošęs šoka.

5. Kur pana bagota,
Kaip eglė šakota, —
Tai mano panelė,
Tai mano jaunoji.

---

* Dainos nuo pirmos ligi penkioliktos užrašytos yra Pušaloto, o visos kitos — Veliuonos apygardoje.

2.

1. Atjós bernùžis par łonkéłę,
Atnèš panytėłej dovaněłu,
Atnèš panytėłej dovaněłu,
Žalú rutėlu vajnikėlį.

2. Pas motynėłę való áugu
Jr po jaunumėlus ulavóje,
Jr po jaunumėlus ulavóje,
Rútu vajnikėlį parnešióje.

3. Papùsk, vėjėli, nu tos pùsės,
Atnèšk žodėlį nůg matùšės;
Už bałtą stałą sėděje,
Kajp raudón rožia žyděje.

4. Kaip raudón rožia žyděje,
Jr su motynėłą kalběje,
Jr su motynėła kalběje,
Runkó keliškėlį turėjė.

5. Gražùs kelškėlis risavótas
Gardi arełkėła cukravóta;
Gérkit, brolùkaj, ir aš gérsiu
Kaj rejks užmokėti aš išėjsiu

6. Ášen turėjau dvi sesùti,
Abi sesutėli łabáj mejlį,
Viena sesùtė žirgą šėrė,
Untrà par łaukėlį palyděje.

7. Bérža šakėłes nùlenka,
Visàs giminėłes susirenka;
Prášom, svetėlej, unt vidų,
Gérsim ałùtį ir midų.

2

1. Atjos bernužis per lankelę,
Atneš panytėlei dovanėlių,
Atneš panytėlei dovanėlių
Žalių rūtelių vainikėlį.

2. Pas motinėlę valioj augo
Ir po jaunimėlius uliavojo,
Ir po jaunimėlius uliavojo,
Rūtų vainikėlį parnešiojo.

3. Papūsk, vėjeli, nuo tos pusės,
Atnešk žodelį nuo motušės!
Už balto stalo sėdėjo,
Kaip raudon rožė žydėjo.

4. Kaip raudon rožė žydėjo
Ir su motinėle kalbėjo,
Ir su motinėle kalbėjo,
Rankoj kieliškėlį turėjo.

5. Gražus kieliškėlis risavotas,
Gardi arielkėlė cukravota!
Gerkit, broliukai, ir aš gersiu,
Kai reiks užmokėti, aš išeisiu.

6. Ašen turėjau dvi sesuti,
Abi sesutėli labai meili, —
Viena sesutė žirgą šėrė,
Antra per laukelį palydėjo.

7. Beržo šakelės nulinko,
Visos giminėlės susirinko.
Prašom, sveteliai, į vidų,
Gersim alutį ir midų!

3.

1. Brolùks unt žirgėle sėsdams,
Aukštyn kepurėlę pakėldams:
Sudiẽu, tetùšiuj ir motynėłej, } bis
Sudiẽu brolùkam ir sesutėłam.

2. Matùtė sunùtį išlėjsdama,
Nůg vėjda ji ášaras šlůstydama:
Atsidėk, sunùti, unt Diẽva vałes,
Ne žiurėk panėłes didžiů krejtėlu,
Ne žiurėk panėłes didžiů krejtėlu,
Tik žiurėk panėłes rúnku, kojėlu.

3. Pagrę̀nż žirgėlis žiẽmu šałáłę,
Girdż̀, mána panėłe vargėly áuga,
Ne pusės keléle dar ne nujója,
Išgìrda panėłę drobėłę áudant.
Padėk, Diẽve, ko čen vėjki?
Ar támstaj piršłela ar dar ne rėjke.

4. Oj! tu, bernėli, tu, jaunułėli,
Kaj pasidabojej man siratėłej,
Aš viẽna siratà be motynėłes,
Ne turiù krajtėlu, ni pasogėłes.

5. Tu viẽna siràtà be motynėłes,
Áudi drobėłes ir servetėłes,
Rúnkas, kojełes, vis taj dėl mánęs,
Dìrba darbėłes, vis ne dėl sávęs.

4.

1. Žálas rutėłes, gełtóni žiẽdaj,
Jósim, brolùkaj, vendravóť sviẽtą.

3

1. Broliuks, ant žirgelio sėsdams,
Aukštyn kepurėlę pakeldams:
— Sudiev tetušiui ir motinėlei,
Sudiev broliukam ir sesutėlėm! } 2 k.

2. Motutė, sūnutį išleisdama,
Nuo veido ji ašaras šluostydama:
— Atsidėk, sūnuti, ant dievo valios,
Nežiūrėk panelės didžių kraitelių;
Nežiūrėk panelės didžių kraitelių,
Tik žiūrėk panelės rankų, kojelių.

3. Pagręž žirgelis žiemų šalelę,
Girdž', — mano panelė vargely auga;
Nė pusės kelelio dar nenujojo,
Išgirdo panelę drobelę audžiant.
— Padėk dieve, ką čia veiki?
Ar tamstai piršlelio ar dar nereikia?

4. — Oi tu, berneli, tu jaunuolėli,
Kai pasidabojai man siratėlei, —
Aš viena sirata be motinėlės,
Neturiu kraitelio nei pasogėlės.

5 — Tu viena sirata be motinėlės,
Audi drobeles ir servetėles;
Rankos, kojelės — vis tai dėl manęs,
Dirba darbelius — vis ne dėl savęs.

4

1. Žalios rūtelės, geltoni žiedai, —
Josim, broliukai, vandravot svietą!

2. Mes išjodžiójom tris mylas
Lyg raudónoja pùtina.

3. Oj! tu, pùtine žalàsis,
Kodėl ne toksáj, koks buváj?

4. Ko ašen toksáj vis búsiu,
Kad man unt šálče vis búti.

5. Oj,`če po girę vajkščióti,
Sáva matùtės vìs jėškóť.

6. Jėškója dieną ir úntrą,
Niekur matùtės ne ráda.

7. Mána matùtė pakavóta,
Jůdom žemėlem užkasióta.

5

1. Kad atėjs ta adyna,
Kad man rejks numirti,
Jr nůg tėvu, nůg mótynas } bis
Rejks man atsiskirti.

2. Kad man' vėžė par gojėlį,
Gojėlis žaláva,
Kajp įdėja unt kariėtas,
Kariėta lingáva.

3. Kajp man' vėžė par łaukėlį.
Várpes suzványja,
Katrie vėrkė ir giedóje,
Visi apsistóje.

2. Mes išjodžiojom tris mylias
Lig raudonojo putino.

3. — Oi tu, putine žaliasis,
Kodėl ne toksai, koks buvai?

4. — Ko ašen toksai vis būsiu,
Kad man ant šalčio vis būti.

5. Oi, čia po girią vaikščioti,
Savo motutės vis ieškot.

6. Ieškojo dieną ir antrą,
Niekur motutės nerado.

7. Mano motutė pakavota,
Juodom žemelėm užkasiota.

5

1. Kad ateis ta adyna,
Kad man reiks numirti,
Ir nuo tėvo, nuo motinos } 2 k.
Reiks man atsiskirti. }

2. Kad man' vežė per gojelį,
Gojelis žaliavo,
Kai įdėjo ant karietos,
Karieta lingavo.

3. Kai man' vežė per laukelį,
Varpais suzvanijo,
Katrie verkė ir giedojo,
Visi apsistojo.

4. Kajp ỉnešė į bažnýčę,
Unt móru padė́je,
Ten kunįgáj, vargamĭstras
Gıėdóti pradė́je.

5. Jr ùždegė šė́šes žvákes
Prıė mána šałáłes,
Jr untždė́ja áuksa krýžıu
Unt mána širdė́ła.

6. Kàskiť dū́bę lýg stū́menıa,
Ten mànę padė́kiť,
Visĭ brólej ir sė́serės
Mànę palydė́kiť.

7. Oj! jus brólej, jus sė́serės,
Jus visĭ sugrįnšiť,
Mànę vıė́ną siratė́łę
Čıon vıė́ną palĭksiť.

8. Dıė́ve mána, Dıė́ve brúngas!
O Dıė́ve aukščıáusis!
Pryĭmk mána brúngę dúšę
Unt ránkas svenčıáusės.

6.

1. Kajp tiktáj sułáukıa žmónis gerú mė́tu,
Visĭ bernıukė́lej žė́nytis akvátus,
Pràded panė́łes dabóti,
Mĭslyj unt kókıe nujóti.

2. Kajp tiktáj ju súnus im kókıę dabóti,
Taj tė́vam ne tĭnka, pràded jį łójoti:
Kad tókıę mum błógą parvèsi,
Anĭ tu kĭtas ne ràsi.

4. Kai įnešė į bažnyčią,
Ant morų padėjo,
Ten kunigai, vargamistras
Giedoti pradėjo.

5. Ir uždegė šešias žvakes
Prie mano šalelės,
Ir ančdėjo aukso kryžių
Ant mano širdelės.

6. Kaskit duobę lig stuomenio,
Ten mane padėkit,
Visi broliai ir seserys
Mane palydėkit.

7. Oi jūs, broliai, jūs, seserys,
Jūs visi sugrįšit, —
Mane vieną siratėlę
Čion vieną paliksit!

8. Dieve mano, dieve brangus!
O dieve aukščiausias!
Priimk mano brangią dūšią
Ant rankų švenčiausių!

6

1. Kai tiktai sulaukia žmonės gerų metų,
Visi berniukėliai ženytis akvatūs,
Praded paneles daboti,
Mislij, pas kokią nujoti.

2. Kai tiktai jų sūnus im kokią daboti,
Tai tėvams netinka, praded jį lojoti:
— Kad tokią mum blogą parvesi,
Anei tu kitos nerasi!

3. O jam viẽni sáka, kad ta bútu graẑì,
O jam kitì sáka, kad pasógaj maẑì,
Paẑiurẽk kiẽk bagotésnės,
Maẑù ne but kiẽk słaunésnės.

4. Kajp tiktáj sutìnka, tůj důda runkélę,
Dẑiaúgdamasi gávęs miẽláusę panélę,
Joj, práša póną kùnįgų,
Kad įrašýtu ing knýgų.

5. Kajp tiktáj vesélęs, tad ẑmónes sujója,
Kad abù jaunůsius kóloti nustója,
Unt paskatìnės adýnas,
Pasibájgs jau vìsas novýnas.

6. Kajp tiktáj pàmergės im už stálą vèsti,
Tůjaús unt mergájčiu ir atránda złástį,
Katrą kur, kókią kur padẽs,
Katrà unt gáła sėdẽs.

7. Aprìnk panélę, kur kiẽk bėdnésnę,
Sirátą, naślájtę, arbà kiẽk maẑésnę,
Taj jas unt gáła sodìna,
Słóvę panélej gadìna.

8. Jau katráj bagótaj unt gáła atséjna,
Tůj anáj ne tìnka, ji namů paréjna,
Ne nor bile kùr sėdẽt,
Nóri papùtus gùrklį turẽt.

9. Da już tẽva prócę da tùri słaunùmą,
Pri jaunú bernùku jazdábą, graẑùmą,
Týka gardẑiúju čerkélu
Jr gerúju kunsnélu.

3. O jam vieni sako, kad ta būtų graži,
O jam kiti sako, kad pasogai maži:
— Pažiūrėk kiek bagotesnės,
Mažu nebūt kiek slaunesnės!

4. Kai tiktai sutinka, tuoj duoda rankelę,
Džiaugdamasis gavęs mieliausią panelę,
Joj, prašo poną kunigą,
Kad įrašytų ing knygą.

5. Kai tiktai veselės, tad žmonės sujoja,
Kad abu jaunuosius kolioti nustoja, —
Ant paskutinės adynos
Pasibaigs jau visos novynos.

6. Kai tiktai pamergės im už stalo vesti,
Tuojau ant mergaičių ir atranda zlastį, —
Katrą kur, kokią kur padės,
Katra ant galo sėdės.

7. Aprink panelę, kur kiek biednesnę,
Siratą, našlaitę arba kiek mažesnę,
Tai jas ant galo sodina, —
Šlovę panelei gadina.

8. Jau katrai bagotai ant galo atseina,
Tuoj anai netinka, ji namo pareina:
Nenor bile kur sėdėt,
Nori papūtus gurklį turėt.

9. Dar už tėvo procią dar turi slaunumą,
Prie jaunų berniukų azdabą, gražumą,
Tyko gardžiųjų čerkelių
Ir gerųjų kąsnelių.

10. Katràs tùri rázumą, ne žiúri, kad galỹnė;
Kłausinėja žmónis, ar bus gaspadỹnė,
Ar bus man gerà pri péčiaus?
Ar mokės kalbėt pri svėčiaus.

11. Jůg katriė razùmni, visì jęn uvozókit,
Jůg katrà galỹnė, visì jęn dabókit;
Ne žiurėkit bagótu,
Ne búsit par viėkų sótus.

7.

1. Kinkykite, svečėj, árklus,
Česas numů kàkti,
Bo jau nesivėlinkite,
Bo bus tumsì naktìs.

2. Bagasłóvik, póne Diéve,
Jr užłajkyk svėjkus
Gaspadórių, gaspadỹnę
Jr ju visùs vájkus.

3. Pamyłėja vákar
Pamyłėja šendiėn,
Jr dar vėłes jès myłėtu,
Kad bačkà tyłėtu.

4. Pakłausykit, svetełėłej,
Kas kamároj šnéka,
Kad bačkėła uzboněłį
Pasirỹtus płáka.

5. Jej ne viėryjat, pažiurėkit,
Kas ten pasidárė,
Kad bačkėła uzboněłį,
Płakdama išvárė.

6. Čerkytėła, priėjdama,
Butełėlį práše;
Ne betùri butełėlis
Arėłkas ni łáša.

7. Butełėlis čerkytėłę
Rykštytėłe płakė:
Tu iš mánęs išviłójej
Poskutỹnį łášą.

8. Jr girỹnis kubiłėlis,
Tas už péčiaus dréba,
Taj užnaktavós svetėlej,
Bus ir jam nełába.

9. Kinkykime arkłálus,
Kógi darỹti,
Važiókime mes namóle,
Vienók ne varỹti.

10. Aš pažỹnstu gaspadórių,
Kurs svėčią ne mỹli,
Susiprášęs giminėłes,
Pats už péčiaus tỹli.

10. Katras turi razumą, nežiūri, kad galinė,
Klausinėja žmones, ar bus gaspadinė,
Ar bus man gera prie pečiaus?
Ar mokės kalbėt prie svečio?

11. Jog katrie razumni, visi ją uvožokit,
Jog katra galinė, visi ją dabokit!
Nežiūrėkit bagotų, —
Nebūsit per vieką sotūs!

7

1. Kinkykite, svečiai, arklius,
Čėsas namo kakti,
Bo jau nesivėlinkite,
Bo bus tamsi naktis!

2. Bagaslovyk, pone dieve,
Ir užlaikyk sveikus
Gaspadorių, gaspadinę
Ir jų visus vaikus!

3. Pamylėjo vakar,
Pamylėjo šiandien —
Ir dar vėlei jis mylėtų,
Kad bačka tylėtų.

4. Paklausykit, sveteliai,
Kas kamaroj šneka,
Kad bačkelė uzbonėlį
Pasiritus plaka.

5. Jei nevierijat, pažiūrėkit,
Kas ten pasidarė,
Kad bačkelė uzbonėlį
Plakdama išvarė.

6. Čerkytėlė prieidama
Butelėlį prašė,
Nebeturi butelėlis
Arielkos nė lašo.

7. Butelėlis čerkytėlę
Rykštytėle plakė:
— Tu iš manęs išviliojai
Paskutinį lašą!

8. Ir girinis kubilėlis —
Tas už pečiaus dreba;
Tai užnaktavos sveteliai,
Bus ir jam nelaba.

9. Kinkykime arklelius,
Ką gi daryti?
Važiuokime mes namolei
Vienok nevaryti!

10. Aš pažįstų gaspadorių,
Kurs svečio nemyli,
Susiprašęs giminėles,
Pats už pečiaus tyli.

11. Aš pažìnstu gaspadórių,
Kurs svečiám pavýdžia,
Unkstì rytą išlájsdamas
Karčemón palydžia.

12. Bagasłóvyk, póne Dìčve,
Jr užłajkýk svéjkus,
Senùs, jáunus, vidutìnius
Jr mažùs vajkélus.

13. Kajp mes Dìčvuj atsakýsim
Už tókię pričýnią,
Kad pàlìkom báčką, uzbóną
Plìką be čuprýnas.

8.

1. Migónių mergájtės tą̀n vìltį turėje,
Kad jáunus bernélus sau łabáj myłéje;
Par naktélę ulója,
Kad jáunus bernélus vilója.

2. Tčvaj, ir mótynas jómis ne užgýnė,
Visókius ráskažius dėl ju pazvályje;
Tej jums gérti arelkčłę
Su bernélejs vìsą naktélę.

3. Ne vièryk bernéluj, jůg ýra svìetaús
Unt vièas adýnas jis pamèsť gátaus,
Šendièn su tavìm kalbčje,
Rytó aplìnk kìtą mìslyje.

4. Rytą, vakarčlį pažiůr pro łangélį,
Atjója man miłas unt bčra zirgéle;
Kajp jas širdélą sugraúdė,
Kad báłtas runkéles suspáudė.

5. Grigùtė su Ołku tarp sávęs kalbčje,
Anùtė unt kiłma žirgélį turčje;
Sudiłu, sesútė, tu, mána,
Padábnej myłétis bus ganà.

11. Aš pažįstu gaspadorių,
Kurs svečiam pavydi,
Anksti rytą išleisdamas,
Karčiamon palydi.

12. Bagaslovyk, pone dieve,
Ir užlaikyk sveikus
Senus, jaunus, vidutinius
Ir mažus vaikelius!

13. Kaip mes dievui atsakysim
Už tokią pričynią,
Kad palikom bačką, uzboną
Pliką be čiuprynos!

8

1. Migonių mergaitės tą viltį turėjo,
Kad jaunus bernelius sau labai mylėjo, —
Per naktelę uliojo,
Kad jaunus bernelius viliojo.

2. Tėvai ir motinos jomis neužgynė,
Visokius raskažius dėl jų pazvalijo.
Tai jums gerti arielkėlę
Su berneliais visą naktelę!

3. Nevieryk berneliui, jog yra svietavs, —
Ant vienos adynos jis pamest gatavs:
Šiandien su tavim kalbėjo,
Rytoj aplink kitą mislija.

4. Rytą vakarėlį pažiūr pro langelį, —
Atjoja man mielas ant bėro žirgelio;
Kaip jos širdelę sugraudė,
Kad baltas rankeles suspaudė.

5. Grigutė su Olku tarp savęs kalbėjo,
Anutė ant kiemo žirgelį turėjo:
— Sudiev, sesute tu mano,
Padabniai mylėtis bus gana!

6. Ak! grįnžte ne grįnšiu, grómatas rašýsiu,
Ak! grįnžte ne grįnšiu, grómatas rašýsiu,
Nůg Jůdrupėlės sugrįnždams,
Antýtej širdėlę ramìndams.

7. Migónių mergájtės, sustója raudóti,
Migónių mergájtės, sustója raudóti;
Kad jos tas bėdas pažìntų,
Sava nejiščėščiu ne vérktu.

8. Bėdas man ženótam, kajp vìštaj płunksnůtaj,
Bėdas man ženótam, kajp vìštaj płunksnůtaj,
Kaip tas płunksnėlės papùra,
Atsimájnė mergú notúra.

9.

1. Ne paĭmsi Dìėva súdą
Anĭ kóžną žmógaus búdą;
Niėkur nėra tos asábas,
Kurĭ visiėm pasidabós.

2. Ciėłam sviėte jėškóť réjkia
Knrį žmógus ne papéjkia;
Niėkas sviėtuj ne įtéjkia
Jr geriáusį žmógu péjkia.

3. Kóžnam důda kìtą várdą,
Tej vis žmonių šłóvę árda;
Nej pujkýbė, nej pakára
Žmonių búrną ne uždára.

4. Błógas bůsiu, kad kałbėsiu,
Jr netìkęs, kad tyłėsiu;
Kurs razùmnas, tąn už dúrną
Apsúdyja žmonių burnà.

5. Unt ùbagu pikts hėžùvis
Sákė, jogej, pałajstùvis;
Unt pabážna pìrštajs róda,
Ščýraj mélstis jam ne důda.

6. Jr kunįgáj, Dìėva tárnaj,
Nůg apkałbós nėra válni,
Ne meščiónis, ni bajóraj,
Ne mužìku nėrà dóros.

7. Taj kas gėria, tas girtůklis,
Kurs nè geria tas šikštůklis;
Taj kas rėdas, tas yr plúškis,
Kurs ne rėdas, tas yr sùskis.

6. Ak, grįžti negrįšiu, gromatas rašysiu,
Ak, grįžti negrįšiu, gromatas rašysiu,
Nuo Juodrupelės sugrįždams,
Antytei širdelę ramindams.

7. Migonių mergaitės sustojo raudoti,
Migonių mergaitės sustojo raudoti, —
Kad jos tas bėdas pažintų,
Savo neščėsčių neverktų!

8. Bėdos man ženotam, kaip vištai plunksnuotai,
Bėdos man ženotam, kaip vištai plunksnuotai!
Kaip tos plunksnelės papuro,
Atsimainė mergų natūra.

9

1. Nepaimsi dievo sūdą
Anei kožną žmogaus būdą:
Niekur nėra tos asabos,
Kuri visiems pasidabos.

2. Cielam sviete ieškot reikia,
Kurį žmogus nepapeikia:
Niekas svietui neįteikia
Ir geriausią žmogų peikia.

3. Kožnam duoda kitą vardą,
Tai vis žmonių šlovę ardo, —
Nei puikybė, nei pakara
Žmonių burną neuždaro.

4. Blogas būsiu, kad kalbėsiu,
Ir netikęs, kad tylėsiu;
Kurs razumnas, tą už durną
Apsūdija žmonių burna.

5. Ant ubago pikts liežuvis
Sakė, jogei paleistuvis;
Ant pabažno pirštais rodo,
Ščyrai melstis jam neduoda.

6. Ir kunigai, dievo tarnai,
Nuo apkalbos nėra valni;
Nei miesčionys, nei bajorai,
Nei mužikui nėra doros.

7. Tai, kas geria, tas girtuoklis,
Kurs negeria, tas šykštuolis;
Tai, kas rėdos, tas yr pliuškis,
Kurs nerėdos, tas yr suskis.

10.

1. Nutrótyjau vajnikẽlį
Lunkó po javóru;
Aj, aš jaunà mergužẽła,
Kajp aš apsivérsiu?

2. Ar tu gìrdi, bałamútaj,
Kad matùłė vérkia?
Ar už mána grážią cnátą,
Mokẽk už vajnìką.

3. Ar tu žináj, bałamútaj,
Ką tu man žadẽjej,
Kaj seklýčio už stałále
Kresłály sėdẽjej?

4. Aš papìlče penkìs šimtùs
Unt žála stałále,
Atsiskajtýk, panytėła,
Ar pakàks dėl táves?

5. Ar man pakàks, ar man ne teks;
Ne besugrį̀nš mána cnáta.
Aj, aš jaunà panytẽła,
Kur aš pasidẽsiu?

6. Nupìrk tùje, bałamútaj,
Raudóną stunčkẽlę,
Niẽks ne žinós ir ne mìslys,
Kad táva panẽła.

11.

1. Aj, bẽdas mána, kłápataj,
Kur pasidẽsiu be túrtu?
Kur éjsiu, nuéjsiu,
Vis bẽdas atrásiu
Dėl sáves.

2. Kárčias jam łabáj ášaras,
Didžiáusi pìẽtus ášaras,
Po gałvà kumštélis,
Vis bonketẽlis,
Ak, bẽda!

3. Nẽra jam čẽsa vajtóti:
Ligà suspáustam gułéti,
Atẽje adýna,
Gaspadórs bùdina:
Ejk dìrbtu.

10

1. Nutrotijau vainikėlį
Lankoj po jovaru!
Ai, aš jauna mergužėlė,
Kaip aš apsiversiu?

2. — Ar tu girdi, balamūtai,
Kad motulė verkia?
Ar už mano gražią cnatą,
Mokėk už vainiką!

3. Ar tu žinai, balamūtai,
Ką tu man žadėjai,
Kai seklyčioj už stalelio
Krėslely sėdėjai?

4. — Aš papilčiau penkis šimtus
Ant žalio stalelio, —
Atsiskaityk, panytėle,
Ar pakaks dėl tavęs?

5. — Ar man pakaks, ar man neteks,
Nebesugrįš mano cnata!
Ai, aš jauna panytėlė,
Kur aš pasidėsiu?

6. Nupirk tujen, balamūtai,
Raudoną stančkelę,
Nieks nežinos ir nemislys,
Kad tavo panelė!

11

1. Ai, bėdos mano, klapatai,
Kur pasidėsiu be turtų?
Kur eisiu, nueisiu,
Vis bėdas atrasiu
Dėl savęs.

2. Karčios jam labai ašaros,
Didžiausi pietūs — ašaros;
Po galva kumštelis —
Vis banketėlis,
Ak, bėda!

3. Nėra jam čėso vaitoti,
Liga suspaustam gulėti:
- Atėjo adyna,
Gaspadors budina —
Eik dirbtų.

4. Norìns širdéla jam plýšta,
Nůg súnkias ligás jau mìršta,
Vienókis bonkẽtas,
Ejk, šélma, iš viẽtas,
Ne dribsók.

5. Girdžiù jaš kitùs, kajp sáka:
Sunélis mána atkáka,
Ejk, bérne, tu vienók,
Žirgẽlį nubałnók,
Vesk stájnion.

6. Koděl tu maž terúpinis?
Kłok patałẽlį pukìnį,
Sunẽlį guldýsi,
Durìs uždarýsi,
Te silsiẽ.

7. Aš viẽnas bẽdnas nabágas,
Súnkej pražùvęs neválo;
Niẽkas ne užjáuče,
Kad ir smérčį gáuče,
Ak! bẽdas!

8. Ėjče aš jau unt kapẽlu,
Bùdinti sáva tẽvẽlu,
Šáukče motynẽłę
Bałsù gegutẽłes.
Ar ne išgìrs?

9. Anù unt mána tẽvẽlu,
Užẽlė žolẽms takẽlej,
Kapáj motynẽłes
Užverstì šekštẽlejs,
Ne daéjsiu.

4. Norint širdelė jam plyšta,
Nuo sunkios ligos jau miršta, —
Vienokis banketas,
Eik, šelma, iš vietos,
Nedrybsok!

5. Girdžiu aš kitus, kai sako:
— Sūnelis mano atkako!
Eik, berne, tu vienok,
Žirgelį nubalnok,
Vesk stainion!

6. Kodėl tu maž terūpinies?
Klok patalėlį pūkinį:
Sūnelį guldysi,
Duris uždarysi —
Tesilsie.

7. Aš vienas biednas nabagas,
Sunkioj pražuvęs nevalioj:
Niekas neužjaučia,
Kad ir smertį gaučiau —
Ak, bėdos!

8. Eičiau aš jau ant kapelių
Budinti savo tėvelių,
Šaukčiau motinėlę
Balsu gegutėlės —
Ar neišgirs?

9. Ana ant mano tėvelio
Užžėlė žolėms takeliai;
Kapai motinėlės
Užversti šiekšteliais —
Nedaeisiu.

10. Ak! Dıĕve mána mıėláusis,
Tĕve dúngiškas aukščıáusis,
Unt Tàvę šáukıůse
Sunkıŭse vargŭse,
Prigłáusk man.

12.

1. Susĕda dĭrvas apártas,
O taj vıĕnas, úntras kártas,
Mána żágrės ne tajsýtas,
O taj ýra ar kas kĭtas.

2. Susĕda rugéj sużvìła,
Kajpó łádas issìpĭła,
Mána dar ir nè išdýga,
O taj ýra piktà ligà.

3. Susĕda rugéj nupjáuti,
Grażéj, kłojĭman sukráuti,
O mána šałnà pakúnda,
Vĭsas łaúkas nusigúnda.

4. Susĕdas áłų padárė,
Kajmynĕłus susiprášė,
Suprášė, áłų sukóšė,
Giminĕłes susiprášė.

5. Trĭnki, gérıa, ulavója,
Linksmĭ, sótus runkàs płója;
Aš vıĕnas bĕdnas nusmùrgęs,
Kajpó nabáščikas Jùrgis.

6. Te tau vėjélį vajkýti.
Jr karčemĕłes łunkýti,
Rejks dabàr pakutavóti,
Smĕlu gérklę šeravóti.

13.

1. Sesùtę nutrótysıu,
Rytó márčıu pamatýsıu;
Jšbàłs táva skajstvejdélis, } ds
Nukrĭs nu gałvás kvıėtkélis. }

2. Ne uvóżok, panytĕła,
Gerıáusis bernélis,
Tejp kajpó unt łaúka żydi
Grażıáusis kvıėtkélis.

10. Ak, dieve mano mieliausias,
Tėve dangiškas aukščiausias!
Ant tave šaukiuosi
Sunkiuose varguose —
Priglausk man!

12

1. Susiedo dirvos apartos,
O tai vienas, antras kartas, —
Mano žagrės netaisytos,
O tai yra ar kas kitas.

2. Susiedo rugiai sužvilo,
Kaipo ledas išsipylė, —
Mano dar ir neišdygo,
O tai yra pikta liga.

3. Susiedo rugiai nupiauti,
Gražiai klojiman sukrauti, —
O mano šalna pakando,
Visas laukas nusigando.

4. Susiedas alų padarė,
Kaimynėlius susiprašė.
Suprašė, alų sukošė,
Giminėles susiprašė.

5. Trenkia, geria, uliavoja,
Linksmi, sotūs rankas ploja, —
Aš vienas biednas nusmurgęs,
Kaipo nabaščikas Jurgis.

6. Te tau vėjelį vaikyti
Ir karčiamėles lankyti,
Reiks dabar pakūtavoti,
Smėliu gerklę šėravoti!

13

1. Sesutę nutrotysiu,
Rytoj marčią pamatysiu;
Išbals tavo skaistveidėlis,
Nukris nuo galvos kvietkelis. } 2 k.

2. — Neuvožok, panytėle,
Geriausias bernelis,
Taip kaipo ant lauko žydi
Gražiausias kvietkelis.

3. Dėłtó tùjen linksmì búsi,
Dėłtó ulavósi,
Tiktáj unt galvėłes sáva
Nŭmetą nešiósi.

4 Ne benešiósiu kasnìką,
Ne bepìnsiu sau vajnìką,
Ne beskìnsiu rutėlu,
Ne rejks diĕmedžia šakėlu

5. Veversėlis unt àkmene,
O gulbĕ prie úpej,
Čiviłėlis tankiám krúme
Giĕda atsitúpęs.

6. Tejp mergájtė nutekėjus
Bus linksmì už výrą,
Bilè bútu padabónė
Jr jas širdìs ščýra.

7. Palìks če táva mótyna,
Katrà tàvę užugìna;
Ne begułėsi tam svirnėły,
Užmìrši sávo dukrėłę.

8. Vis taj bájgias unt rùdene
Jr kviėtkėlej výsta,
Kur ne kłaúsa žmonių ródas,
Tas visadós klýsta.

9. Jog tau réjki atsiskìrti,
Tùjen patì žináj,
Sakýk: sudiĕu táva tĕvuj
Jr miĕłaj mótynaj.

3. Dėl to tujen linksma būsi,
Dėl to uliavosi,
Tiktai ant galvelės savo
Nuometą nešiosi.

4. — Nebenešiosiu kasnyką,
Nebepinsiu sau vainiką,
Nebeskinsiu rūtelių,
Nereiks diemedžio šakelių.

5. Vieversėlis ant akmenio,
O gulbė prie upei,
Čivilėlis tankiam krūme
Gieda atsitūpęs.

6. Taip mergaitė nutekėjus
Bus linksma už vyro,
Bile būtų padabonė
Ir jos širdis ščyra.

7. Paliks čia tavo motina,
Katra tave užaugino;
Nebegulėsi tam svirnely,
Užmirši savo dukrelę.

8. Vis tai baigias ant rudenio,
Ir kvietkeliai vysta,
Kur neklauso žmonių rodos,
Tas visados klysta.

9. Jog tau reikia atsiskirti,
Tujen pati žinai,
Sakyk sudiev tavo tėvui
Ir mielai motinai.

14.

1. Važiũsim, važiũsim,
Čionáj ne búsim,
Sáva miẽłaj motynẽłej
Širdẽły sugrandĩnsim.

2. Susapnáva panytẽła
łovẽły gułẽdama,
Kad paskènda mána miẽłas,
Par máres važiũdamas.

3. Ejče kłáusti susėdẽlu:
Ar ne mátė̃ bernẽlį?
Ar ne mátė̃, ne regẽjo,
Mána miẽłą bernẽlį?

4. Jr mes mátėm, ir regẽjom
Támstas miẽłą bernẽlį,
Viduf mãnu, viršùm vándene
Płaúkė, kajp zelzinẽlis.

5. Ejče kłáusti tetušẽle,
Kur kavóti bernẽlį?
Ar bažnýčio po ałtórių?
Ar vidurỹ šventórıaus?

6. Aš išgirdaú, šit, atlydžia
Mána miẽłą bernẽlį,
Su varpẽlejs, vargonẽlejs
Jr didžióm paradẽlom.

7. Auga médis iš ášaru,
Kur aš patĩ stovẽjau,
Tegùl máta visĩ žmónis,
Kad aš ščyráj myłéjau.

15.

1. Aj, bẽda, bẽda,
Bẽda prie bėdós,
Kad mergùžė už vandèns. } ds

2. Pats pùšį kirtaú,
łajvùžį darıaú,
Pats mergùžę parkẽlau.

3. Kólej parkẽlau,
Tólej tyłẽju,
Šiłkú šiúbą dėvẽju.

4. O kajp parkẽlau,
Priadẽju vérkti,
Kajp gegùtė kukũti.

5. Ej, cit, ne vérki,
Mánu mergužė,
Bałtoji lelijẽlė.

6. Galė tėvẽlu,
Márgu dvarẽlu
Bałtà jẽva žydẽju.

14

1. Važiuosim, važiuosim,
Čionai nebūsim, —
Savo mielai motinėlei
Širdelę sugraudinsim.

2. Susapnavo panytėlė,
Lovelėj gulėdama,
Kad paskendo mano mielas,
Per mares važiuodamas.

3. Eičiau klausti susiedėlių:
— Ar nematėt bernelį?
Ar nematėt, neregėjot
Mano mielą bernelį?

4. — Ir mes matėm, ir regėjom
Tamstos mielą bernelį:
Vidur marių, viršum vandenio
Plaukė kaip zelzinėlis.

5. Eičiau klausti tetušėlio,
Kur kavoti bernelį?
Ar bažnyčioj po altorium,
Ar vidury šventoriaus?

6. Aš išgirdau — šit atlydi
Mano mielą bernelį
Su varpeliais, vargonėliais
Ir didžiom paradėlėm.

7. Auga medis iš ašarų,
Kur aš pati stovėjau, —
Tegul mato visi žmonės,
Kad aš ščyrai mylėjau.

15

1. Ai, bėda, bėda,
Bėda prie bėdos,
Kad mergužė už vandens! } 2 k.

2. Pats pušį kirtau,
Laivužį dariau,
Pats mergužę perkėliau.

3. Kolei perkėliau,
Tolei tylėjo,
Šilkų šiūbą dėvėjo.

4. O kai perkėliau,
Pradėjo verkti,
Kaip gegutė kukuoti.

5. — Ei, cit, neverki,
Mano merguže,
Baltoji lelijėle!

6. Gale tėvelio
Margo dvarelio
Balta ieva žydėjo.

* Žvaigždutė prieš dainos numerį žymi, kad šios knygos priede duodama dainos melodija.

7. O tiė žiėdėlej,
O tiė baltiėjiė
Vėdė jūdas ūgėles.

8. O tos ūgėlės
O tos jūdósios
Výnu, midùm kvepėju.

9. Jūdos ūgėlės —
Taj ašarėlės,
Baltì žiėdaj — žodėlej.

16.

1. Ej, éjsiu, éjsiu,
Aš če ne būsiu,
Če ne mánu namėlej.

3. Jů ilgiaú būsiu,
Didžiaú sudžiūsiu,
Kajp lendrėlė subūsiu.

2. Če dūna jūda,
Ni tos ne dūda,
Nof badù numarìnti.

4. Dìrvos kulūtos,
Piėvos kęnsūtos,
Ne tink mánu širdėlej.

5. Pas matušėlę
Piėvėlės lygios,
Dirvėlės ne kulūtos.

17.

1. Ej éjčiau łaúką
Pasižiurėti,
Kas tė łaukė girdėti.

4. Siųnsčiau patvádą
Į Tìlžės miėstą,
Kad parvèžtu lėkarstu.

2. Išpūlė ūdas
Iš ąnžůlėlu,
Nusisùku sprąndėlį.

5. Pàrvežė drìgniu,
Visókiu šaknú,
Nėra arėłkos álvės.

3. Atbėgu meškà,
Didì lėkorka,
Ūdu sprąndą tajsyti.

6. O ta musėlė,
Biėsu pusėlė,
Išgėrė arelkėlę.

7. O tie žiedeliai,
O tie baltieji,
Vedė juodas uogeles.

8. O tos uogelės,
O tos juodosios,
Vynu, midum kvepėjo.

9. Juodos uogelės —
Tai ašarėlės,
Balti žiedai — žodeliai!

16

Pocalė

1. Ei, eisiu, eisiu,
Aš čia nebūsiu,
Čia ne mano nameliai } 2 k.

2. Čia duona juoda,
Nė tos neduoda,
Nor badu numarinti.

3. Juo ilgiau būsiu,
Didžiau sudžiūsiu,
Kaip lendrelė siūbuosiu

4. Dirvos kūliuotos,
Pievos kemsuotos,
Netink mano širdelei.

5. Pas motušėlę
Pievelės lygios,
Dirvelės nekūliuotos!

*17

Masaitienė

1. Ei, eičiau lauką
Pasižiūrėti,
Kas ten lauke girdėti. } 2 k.

2. Išpuolė uodas
Iš ąžuolėlio,
Nusisuko sprandelį.

3. Atbėgo meška,
Didi liekorka,
Uodo sprandą taisyti.

4. Siųsčiau padvadą
Į Tilžės miestą
Kad parvežtų liekarstvų

5. Parvežė drignių,
Visokių šaknų,
Nėra arielkos alvės.

6. O ta muselė,
Bieso puselė,
Išgėrė arielkėlę.

7. O kad pagáučiau,
Gývą pakárčiau,
Į žąląjį berželį.

8. Ėju musėlė
Didžiùs miestėlus,
Trys bernýčej norėju,

9. Kùpčius derėju,
Cigóns žiurėju,
Bajórs mùsės norėju.

10. O ne musėlė,
Bùvu panėlė,
Bajorájčiu mergėlė.

11. Gėriau dienùžę,
O ir naktùžę
Vis rinckąjį vynėlį.

18.

1. Ej, kanó, kanó
Žálas kiemėlis?
Žálas rútu darželis?

ds

5. O ji nuvėju
Į pamarėlę,
Płonú drobėlu skálbti.

2. Mánu tėvėlu
Žálas kiemėlis,
Žálas rútu darželis.

6 O ir atjója
Jáunas bernėlis,
Pajúrėms pamarėlėms.

3. Ej, ėjsim, skìnsim,
Vajnìką pìnsim,
Sesėlę. parėdysim.

7. Ej, padė Dievas,
Jaunà mergėlė,
Drobėlu skalbėjėlė.

4. O kur ji dingu,
Kur ji nuvėju
Taip gražėj parėdyta?

8. Ej, kąn tu skalbì?
Kam tu blikúji,
Sávu płónas drobėles?

9. Ej, aš sau skalbiù,
Aš sau blikúju,
Sávu płónas drobėles.

7. O kad pagaučiau,
Gyvą pakarčiau
Į žaliąjį berželį.

8. Ėjo muselė
Didžius miestelius, —
Trys bernyčiai norėjo,

9. Kupčius derėjo,
Čigons žiūrėjo,
Bajors musės norėjo.

10. O ne muselė, —
Buvo panelė,
Bajoraičio mergelė.

11. Gėriau dienužę,
O ir naktužę
Vis rinckąjį vynelį.

18

Teresienė

1. — Ei, kieno, kieno
Žalias kiemelis,
Žalias rūtų darželis? } 2 k.

2. — Mano tėvelio
Žalias kiemelis,
Žalias rūtų darželis.

3. Ei, eisim, skinsim,
Vainiką pinsim,
Seselę parėdysim.

4. — O kur ji dingo,
Kur ji nuėio
Taip gražiai parėdyta?

5. — O ji nuėjo
Į pamarėlę
Plonų drobelių skalbti.

6. O ir atjojo
Jaunas bernelis
Pajūrėms pamarėlėms:

7. — Ei, padėk dievas,
Jauna mergele,
Drobelių skalbėjėle!

8. Ei, ką tu skalbi,
Kam tu blykiuoji
Savo plonas drobeles?

9. — Ei, aš sau skalbiu,
Aš sau blykiuoju
Savo plonas drobeles.

19.

1. Ej, kúma, kumyčiùkė,
Kas girdėt pas tàvę? } ds
Mánu výras úsą pùčia,
Ir ąnt šalìės łájku mùčę: } ds
Taj girdėt pas mànę.

2. Ej, kúma, kumyčiùkė,
Kas daugiaú te girdėt?
Mánu šėšurs rugiùs véža,
Į kárčemą rublùs néša:
Taj girdėt pas mànę.

3. Ej, kúma, kumyčiùkė,
Kas daugiaú te girdėt?
Mánu anýta išsiziójus,
Aplink kałbàs apnešiójus:
Taj girdėt pas mànę.

4. Ej, kúma, kumyčiùkė,
Kas daugiaú te girdėt?
Mánu dievers kamps nů kámpu,
Kąn pasakaú, kąnčius rąnko:
Taj girdėt pas mànę.

5. Ej, kúma, kumyčiùkė,
Kas daugiaú te girdėt?
Mánu móšos dũną mìnku,
Iš kepałú mìłtus rìnku:
Taj girdėt pas mànę.

6. Ej, kúma, kumyčiùkė,
Kas daugiaú te girdėt?

19

Teresienė

1. — Ei kūma, kūmyčiuke, } 2 k.
Kas girdėt pas tave?
— Mano vyras ūsą pučia } 2 k.
Ir ant šalies laiko mučę —
Tai girdėt pas mane.

2. — Ei kūma, kūmyčiuke,
Kas daugiau ten girdėt?
— Mano šešurs rugius veža,
Į karčiamą rublius neša —
Tai girdėt pas mane.

3. — Ei kūma, kūmyčiuke,
Kas daugiau ten girdėt?
— Mano anyta išsižiojus,
Aplink kalbas apnešiojus —
Tai girdėt pas mane.

4. — Ei kūma, kūmyčiuke,
Kas daugiau ten girdėt?
— Mano dievers kamps nuo kampo.
Ką pasakau — kančius rankoj —
Tai girdėt pas mane.

5. — Ei kūma, kūmyčiuke,
Kas daugiau ten girdėt?
— Mano mošos duoną minko,
Iš kepalų miltus rinko —
Tai girdėt pas mane.

6. — Ei kūma, kūmyčiuke,
Kas daugiau ten girdėt?

Mánu piẽmens geráj dárė,
Kad po bùlbes kiáules gánė:
Taj girdẽt pas mànę.

7. Ej, kúma, kumyčiùkė,
Kas daugiaú te girdẽt?
Mánu skérdžius daug išmánù,
Kad po piẽvas kárves gánu:
Taj girdẽt pas mànę.

8. Ej, kúma, kumyčiùkė,
Kas daugiaú te girdẽt?
Visì piktì, kaip katináj,
Išsipútę kaip kurkináj:
Taj girdẽt pas mànę.

20.

1. Ej, kumùžė, } ds
Kumùžė, širdùžė, }
Kůdẽl mànę } ds
Į svečiùs ne prašáj? }

2. Kąn aš tàvę,
Kumùžė, prašýsiu
Aš ne turiù,
Kur tàvę parvèsti.

3. Pasistačiaú
Trobùžę ąnt vąndèns,
Parsìvedžiau
Kumùžę giminùžę.

4. Pasigavaú,
Žuvélę, ášerį,
Gardì mánu
Žuvùžė, ašerỹs.

5. Gardì mánu
Žuvužė, ašerỹs,
Sląunì mánu
Giminùžė, kumùtė.

6. Pasigavaú
Gájgałą ąnt vandèns,
Aš nùveziau
Gájgałą į túrgų.

— Mano piemens gerai darė,
Kad po bulbes kiaules ganė —
Tai girdėt pas mane.

7. — Ei kūma, kūmyčiuke,
Kas daugiau ten girdėt?
— Mano skerdžius daug išmano,
Kad po pievas karves gano —
Tai girdėt pas mane.

8. — Ei kūma, kūmyčiuke,
Kas daugiau ten girdėt?
— Visi pikti kaip katinai,
Išsipūtę kaip kurkinai —
Tai girdėt pas mane.

*20

Patašiuvienė

1. — Ei kūmuže, } 2 k.
Kūmuže širduže, }
Kodėl mane } 2 k.
Į svečius neprašai? }

2. — Ką aš tave,
Kūmuže, prašysiu,
Aš neturiu,
Kur tave parvesti.

3. Pasistačiau
Trobužę ant vandens, —
Parsivedžiau
Kūmužę — giminužę.

4. Pasigavau
Žuvelę — ešerį;
Gardi mano
Žuvužė — ešerys.

5. Gardi mano
Žuvužė — ešerys, —
Slauni mano
Giminužė — kūmutė.

6. Pasigavau
Gaigalą ant vandens,
Aš nuvežiau
Gaigalą į turgų.

7. Už gájgałą
Dórėlį aš gavaú.
Už dórėlį
Dudórıų nusamdžıaú.

8. Padudűki,
Dudórıau, padudűk,
Pašóks mánu svetélej
Po dúda.

9. Susiprašıaú
Bobéles dėl kałbós,
O tůs senùs dıėdélus
Dėl ródos.

10. Susiprašıaú
Mergéles dėl šókimu
O tůs jaunùs bernélus
Dėl mergú.

11. Susĭbarė
Dıėdélej dėl łazdú,
O tos sénos bobélės
Dėl ragélu.

12. Susĭbarė
Mergélės dėl šókimu,
O tıė jaunĭ bernélej
Dėl mergú.

21.

1. Ej, lústas, lústas
Ma pas motynė́lę,
Linksmáj rutéles sė́jau, } ds
Linksmáj rutélės dýgu. }

2. O kad aš ėjaú
Par dĭdį dvarélį,
Dvarùžis sudųnzgė́ju,
Vajnikė́lej mirgė́ju.

3. O kad aš ėjaú
Į rútu deržélį,
Durùžės subĭldinau,
Rutéles nugą́ndinau.

4. O ků nusigą́nduť,
Rutélės mánu,
Retáj mánu łąnkumos,
Ašarė́lėms łájstumos.

5. O kad aš ėjaú
Į áukštą svirnélį,
Durùžes subĭldinau,
Močıùtę pabùdinau.

6. O kad aš ėjaú
Į márgą skrynélę,
Raktùžıus suską́mbinau,
Močıùtę pravĭrkdinau.

7. Ej, cit, ne vérki,
Mánu motynė́lė,
Tu, mánu motynė́lė
Močıùtė, širdužė́lė.

8. O tu prisivérksi,
Mánu motynė́lė,
Ąnkstĭ rýtą kéldama,
Dukréles ne ràsdama.

7. Už gaigalą
Dorelį aš gavau.
Už dorelį
Dūdorių nusamdžiau.

8. — Padūduoki,
Dūdoriau, padūduok,
Pašoks mano sveteliai
Po dūda.

9. Susiprašiau
Bobeles dėl kalbos,
O tuos senus diedelius —
Dėl rodos.

10. Susiprašiau
Mergeles dėl šokimo,
O tuos jaunus bernelius
Dėl mergų.

11. Susibarė
Diedeliai dėl lazdų.
O tos senos bobelės —
Dėl ragelių.

12. Susibarė
Mergelės dėl šokimo,
O tie jauni berneliai —
Dėl mergų.

*21

Šopytė

1. Ei, liustas, liustas
Man pas motinėlę:
Linksmai rūteles sėjau,
Linksmai rūtelės dygo. } 2 k.

2. O kad aš ėjau
Per didį dvarelį,
Dvaružis sudunzgėjo,
Vainikėliai mirgėjo.

3. O kad aš ėjau
Į rūtų darželį,
Duružes subildinau,
Rūteles nugandinau.

4. O ko nusigandot,
Rūtelės mano,
Retai mano lankomos,
Ašarėlėms laistomos?

5. O kad aš ėjau
Į aukštą svirnelį,
Duružes subildinau,
Močiutę pabudinau.

6. O kad aš ėjau
Į margą skrynelę,
Raktužius suskambinau,
Močiutę pravirkdinau.

7. Ei, cit, neverki,
Mano motinėle!
Tu mano motinėle,
Močiute širdužėle!

8. O tu prisiverksi,
Mano motinėle,
Anksi rytą keldama,
Dukrelės nerasdama.

22.

1. Ej, miẽła ma, miẽła,
Vìsas pulkẽlis,
Da łabiaũ mylẽčiau, } ds
Kad sávu matýčiau. }

2. Ej, aš bevẽlyčiau
Áukštus kálnus kàsti,
Negù sávu miẽłą
Mylẽjus pamèsti.

3. O aš kásus, kásus,
Kásus pasijilsẽčiau,
O aš sávu miẽłą
Par ąmžius mylẽčiau.

4. Ąnt, ąnt žalós łąnkós
Te šiẽnẽlį grẽbia
Visì jaunikáįčej,
Mánu miẽłu nẽra.

5. Kas dabàr do čẽsas,
Kas taj do gadýnė,
Kad žmoniú liẽžùvej
Méjlę pagadìnu.

6. Žalóje girẽlė
Paukštẽlej čiulbẽju,
Mànę vargdiẽnẽlę
Žmónis apkalbẽju.

7. Łaukú paúkščej, miškú žvẽrys
Visì póras tùri,
Mànę vargdiẽnẽlės
Niẽks jau nebe žiúri.

23.

1. Ej, martì póni, ej, martytẽlė,
Ej, martytẽlė, kur mus brolẽlis? } ds

2. O Diẽvas žìnu ir aš ne žinaú,
Ràsi nuẽju į žálą łąnką.

3. O aš nuẽjaú į žálą łąnką,
Šiẽnpjuvéj pjáuja, brolẽlu nẽra.

4. Ej, martì póni, ej, martytẽlė,
Ej, martytẽlė, kur mus brolẽlis?

22

Dabkuvienė

1. Ei, miela man, miela
Visas pulkelis, —
Dar labiau mylėčiau,
Kad savo matyčiau. } 2 k.

2. Ei, aš bevelyčiau
Aukštus kalnus kasti,
Negu savo mielą
Mylėjus pamesti.

3. O aš kasus, kasus,
Kasus pasiilsėčiau,
O aš savo mielą
Per amžius mylėčiau.

4. Ant' ant žalios lankos
Ten šienelį grėbia
Visi jaunikaičiai, —
Mano mielo nėra.

5. Kas dabar do čėsas,
Kas tai do gadynė,
Kad žmonių liežuviai
Meilę pagadino!

6. Žalioje girelėj
Paukšteliai čiulbėjo, —
Mane vargdienėlę
Žmonės apkalbėjo.

7. Laukų paukščiai, miškų žvėrys —
Visi poras turi, —
Manęs vargdienėlės
Nieks jau nebežiūri.

23

Mockienė

1. — Ei marti ponia, ei martytėle,
Ei martytėle, kur mūs brolelis? (2 k.)

2. — O dievas žino, ir aš nežinau,
Rasi nuėjo į žalią lanką.

3. O aš nuėjau į žalią lanką, —
Šienpiūviai piauna, brolelio nėra.

4. — Ei marti ponia, ei martytėle,
Ei martytėle, kur mūs brolelis?

5. O Dıĕvas żĭnu, ir aš ne żinaú,
Ràsi nuĕju į júbą łaúką.

6. O aš nuėjaú į júbą łaúką,
Artójej árıa, brolélu nĕra.

7. Ej, martĭ póni, ej, martytĕlė,
Ej, martytĕlė, kur mus brolélis?

8. O Dıĕvas żĭnu, ir aš ne żinaú,
Ràsi nuĕju į jáučıu stáłdą?

9. O aš nuėjaú į jáučıu stáłdą,
Jautélej búbau, brolélu nĕra.

10. Ej, martĭ póni, ej, martytĕlė,
Ej, martytĕlė, kur mús brolélis?

11. O Dıĕvas żĭnu, ir aš ne żinaú,
Ràsi nuĕju į żĭrgu stájnıą.

12. O aš nuėjaú į żĭrgu stájnıą,
Żirgélej żvĭngau, brolélu nĕra.

13. Ej, martĭ póni, ej, martytĕle.
Ej, martytĕlė, kur mus brolélis?

14. O Dıėvas żĭnu, ir aš ne żinaú,
Ràsi nuĕju į svĭrną gùlti?

15. Ejnù į svĭrną, vis kraúju łášaj,
O prıė galvélės vis ástrus péjlej.

16. O brólej, brólej, brolélej mánu,
Imkiť martélę uż báłtu rąnku.

17. Imkiť martélę uż báłtu rąnku,
Vèskiť martélę į pušynĕlį.

5. — O dievas žino, ir aš nežinau,
Rasi nuėjo į ūbą lauką.

6. O aš nuėjau į ūbą lauką, —
Artojai aria, brolelio nėra.

7. — Ei marti ponia, ei martytėle,
Ei martytėle, kur mūs brolelis?

8. — O dievas žino, ir aš nežinau,
Rasi nuėjo į jaučių staldą?

9. O aš nuėjau į jaučių staldą, —
Jauteliai būbau, brolelio nėra.

10. — Ei marti ponia, ei martytėle,
Ei martytėle, kur mūs brolelis?

11. — O dievas žino, ir aš nežinau,
Rasi nuėjo į žirgų stainią.

12. O aš nuėjau į žirgų stainią, —
Žirgeliai žvingau, brolelio nėra.

13. — Ei marti ponia, ei martytėle,
Ei martytėle, kur mūs brolelis?

14. — O dievas žino, ir aš nežinau,
Rasi nuėjo į svirną gulti?

15. Einu į svirną — vis kraujo lašai,
O prie galvelės — vis aštrūs peiliai.

16. — O broliai, broliai, broleliai mano,
Imkit martelę už baltų rankų!

17. Imkit martelę už baltų rankų,
Veskit martelę į pušynėlį!

18. Vèskit martėlę į pušýnėlį,
Rĭškit martėlę prie tos pušėlės.

19. Rĭškit martėlę prie tos pušėlės,
Dègkit pušėlę iš viršunėlės

20. Pušėlę dėga, spiglėlej bỹra,
Spiglėlej bỹra, martėlė vėrkia.

21. Ej, cit, ne vėrki martėlė mánu,
Tau ne rejkėju brólu trótyti.

24.

1. Ej, tu, lėpėlė, užůnėlė,
Užavàj rỹtą vakarėlį.

2. Užavàj rỹtą, vakarėlį
Lik išužavàj devỹnias šakàs.

3. Lik išužavàj devỹnias šakàs
O šėn dešĭmtą viršunėlę.

4. Vĭsas devỹnias vėtrùžė łáužė,
Ben Dievaj łajkýk viršunėlę.

5. O nor gegėlej įsitúpti,
Ryts vakarėlis pakukŭti.

6. Ej, tu, močiùtė, dusůnėlė,
Dúsavaj rỹtą, vakarėlį.

7. Dúsavaj rỹtą, vakarėlį,
Lik užauginàj devỹnius súnus.

8. Lik užauginàj devỹnius súnus,
O šėn dešĭmtą dukrytėlę.

9. Visĭ devỹni krigùžę jóju,
Bent Dievaj łajkýk dukrytėlę.

18. Veskit martelę į pušynėlį,
Riškit martelę prie tos pušelės!

19. Riškit martelę prie tos pušelės,
Dekit pušelę iš viršūnėlės!

20. Pušelė dega, spygleliai byra,
Spygleliai byra, martelė verkia.

21. — Ei, cit, neverki, martele mano,
Tau nereikėjo brolio trotyti!

*24

Šopytė

1. — Ei tu, liepele ūžuonėle,
Ūžavai rytą vakarėlį;

2. Ūžavai rytą vakarėlį,
Lig išūžavai devynias šakas;

3. Lig išūžavai devynias šakas,
O šią dešimtą — viršūnėlę.

4. Visas devynias — vėtružė laužė,
Bent, dievai, laikyk viršūnėlę, —

5. O nors gegelei įsitūpti,
Ryts vakarėlis pakukuoti.

6. — Ei tu, močiute dūsuonėle,
Dūsavai rytą vakarėlį;

7. Dūsavai rytą vakarėlį,
Lig užauginai devynis sūnus;

8. Lig užauginai devynis sūnus,
O šią dešimtą — dukrytėlę.

9. Visi devyni — krygužę jojo,
Bent, dievai, laikyk dukrytėlę, —

10. O nor galvélę pajieškóti,
Rústą širdélę suramìnti.

11. Ej, tu, ąnžůłaj, užůněli,
Užaváj rýtą, vakarělį.

12. Užaváj rýtą vakarělį,
Lik išužužaváj devýmas šakàs.

13. Lik išužaváj devýmas šakàs,
O šęn dešìmtą viršunělę.

14. Visàs devýmas vėtrùžė łáužė,
Bent Dìěvaj łajkýk viršunělę.

15. O nor karvéluj įsitúpti,
Ryts vakarělis paułdůti.

16. Ej, tu, tėvéli, dusůněli,
Dúsavaj rýtą, vakarělį.

17. Dúsavaj rýtą, vakarělį,
Lik užaugináj devýmas dúkras.

18. Lik užaugináj devýmas dúkras
O šįn dešìmtą sunytělį.

19. Vìsos devýmos žmonių martėlės,
Bent Dìěvaj łajkýk sunytělį

20. O nor žagrėlej patajsýti,
Šěmus jautělus paganýti.

25.

1. Ej, tu, rúta, rúta,
Rutėlė žalóji,
Kůděl ne žalaváj
Žìěmą vasarėlę? } ds

2. O kąn aš žalůsiu
Žìěmą vasarėlę,
Nušału šalnėlė
Geltónus žiedėlus.

10. O nors galvelę paieškoti,
Rūsčią širdelę suraminti.

11. — Ei tu, ąžuolai ūžuonėli,
Ūžavai rytą vakarėlį;

12. Ūžavai rytą vakarėlį,
Lig išūžavai devynias šakas;

13. Lig išūžavai devynias šakas,
O šią dešimtą — viršūnėlę.

14. Visas devynias — vėtružė laužė,
Bent, dievai, laikyk viršūnėlę, —

15. O nors karveliui įsitūpti,
Ryts vakarėlis paulduoti.

16. — Ei tu, tėveli dūsuonėli,
Dūsavai rytą vakarėlį;

17. Dūsavai rytą vakarėlį,
Lig užauginai devynias dukras;

18. Lig užauginai devynias dukras,
O šį dešimtą — sūnytėlį.

19. Visos devynios — žmonių martelės,
Bent, dievai, laikyk sūnytėlį, —

20. O nors žagrelei pataisyti,
Sėmus jautelius paganyti.

25

Povilaičiukė

1. — Ei tu, rūta, rūta,
Rūtele žalioji,
Kodėl nežaliavai
Žiemą vasarėlę? } 2 k.

2. — O ką aš žaliuosiu
Žiemą vasarėlę,
Nušalo šalnelė
Geltonus žiedelius.

3. Nušáłu šalnélė
Geltónus żiėdélus,
Nùputė vėjélis
Żalűsıus łapélus.

4. Nùputė vėjélis,
Żalűsıus łapélus
Nułáużė vėtrélė
Żálą viršunė́lę.

5. Ej, tu, dúkra, dúkra,
Dukrélė jaunóji,
Kůdė́l ne dajnaváj
Rùdenıu dıėnélę?

6. O kąn aš dajnűsıu
Rùdenıu dıėnélę,
Ne léjdu matùšė,
Katrű aš norė́jau.

7. Nuléjdu matùšė
Uż sénu naslélu,
Uż sénu našlélu,
Dïdżıu pijukė́lu.

8. O jis ne mokė́ju
Anï rýtu kélti,
Ni bė́ru żirgélu
Grażéj pabałnóti.

9. Tik jis temokė́ju
Karčemùżė gérti,
Karčemùżė gérti,
Šinkarkė́lę bárti.

10. Uż báłtu stalélu,
Uż rïncku — vynélu,
Uż rïncku vynélu,
Uż márgu kruzélu.

11. Pagajlė́k, Dıėvélau,
Mánu jaunú métu,
Mánu jaunú métu,
Grażaús augumė́lu.

26.

1. Ej, tu stráždaj, strażdùżi,
Tu rajbàsis paukštùżi,
Ků rýkavaj łazdýnu krumély?

2. Ar łazdýną augináj?
Ar rıė́šutą brąndináj?
Ar kalnıály ůgéles sarpináj?

3. Nušalo šalnelė
Geltonus žiedelius,
Nupūtė vėjelis
Žaliuosius lapelius.

4. Nupūtė vėjelis
Žaliuosius lapelius,
Nulaužė vėtrelė
Žalią viršūnėlę.

5. — Ei tu, dukra, dukra,
Dukrele jaunoji,
Kodėl nedainavai
Rudenio dienelę?

6. — O ką aš dainuosiu
Rudenio dienelę,
Neleido motušė,
Katro aš norėjau.

7. Nuleido motušė
Už seno našlelio,
Už seno našlelio,
Didžio pijokėlio.

8. O jis nemokėjo
Anei ryto kelti,
Nei bėro žirgelio
Gražiai pabalnoti.

9. Tik jis temokėjo
Karčiamužėj gerti,
Karčiamužėj gerti,
Šinkarkėlę barti.

10. Už balto stalelio,
Už rincko vynelio,
Už rincko vynelio,
Už margo kruzelio.

11. Pagailėk, dieveliau,
Mano jaunų metų,
Mano jaunų metų,
Gražaus augumėlio!

26

Totilienė

1. — Ei tu, strazdai, strazduži,
Tu raibasis paukštuži,
Ko rykavai lazdynų krūmely?

2. Ar lazdyną auginai,
Ar riešutą brandinai,
Ar kalnely uogeles sarpinai?

3. Ni łazdýną auginaú,
Ni rıëšutą brąndinaú,
Ni kalnély ůgéles sarpinaú.

4. Aš lizdélį sukróviau,
Pautužëlus sudëjau,
Aš strazdélus gražıùs išperëjau.

5. Ir àtlėkė vánagas,
Tas piłkàsis paukštélis,
Ir išdráskė murìnį lizdélį.

6. Ir išdráskė lizdélį,
Ir ìšneše vajkélus,
Likaú sénas aš bëdnas strazdélis.

7. Ej, tu mátuš, matùšė,
Ej, tu mánu senóji,
Ků dúsauji aukštamè svirnély?

8. Ar skrynéles vóžinaj?
Ar drobéles vėdináj?
Ar dukrélę kitám pažadëjej?

9. Ni skrýnéles vóžinau,
Ni drobéles vėdinaú,
Ni dukrélės kitám pažadëjau.

10. Manderëlę aš sıuvaú,
Marškinëlus surinkaú,
Rejks ma léjsti sunélį į vájską.

11. Ej, tu, bróli, brolėli,
Ej, tu, mánu jaunàsis,
Ků rýmojej žirgélu stajnélė?

3. — Nei lazdyną auginau,
Nei riešutą brandinau,
Nei kalnely uogeles sarpinau.

4. Aš lizdelį sukroviau,
Pautužėlius sudėjau,
Aš strazdelius gražius išperėjau.

5. Ir atlėkė vanagas,
Tas pilkasis paukštelis,
Ir išdraskė mūrinį lizdelį.

6. Ir išdraskė lizdelį,
Ir išnešė vaikelius,
Likau senas aš biednas strazdelis.

7. — Ei tu, motuš, motuše,
Ei tu, mano senoji,
Ko dūsauji aukštame svirnely?

8. Ar skryneles vožinai,
Ar drobeles vėdinai,
Ar dukrelę kitam pažadėjai?

9. — Nei skryneles vožinau,
Nei drobeles vėdinau,
Nei dukrelės kitam pažadėjau.

10. Mandierėlę aš siuvau,
Marškinėlius surinkau, —
Reiks man leisti sūnelį į vaiską.

11. — Ei tu, broli, broleli,
Ei tu, mano jaunasis,
Ko rymojai žirgelių stainelėj?

12. Ar zirgélį mudrináj?
Ar suknéles vėdináj?
Ar mergélę kiėmély auginái?

13. Taj zirgélį mudrinaú,
Taj suknéles vėdinaú
Ir kardelį šviėšej nusišvejčiau.

14. Šviėšej kárdą nùšvejčiau,
Karduželį nùšvejčiau,
Rejks ma jóti į dìdį vajskélį.

27.

1. Ej, tóli, tóli,
Łabáj tóli
Penkì brolélej
Šiėną pjóvė. } ds

2 O aš sesélė,
Viėnturtėlė,
Nešiaú brolélams
Pusrytėlus.

3. Viėnó rąnkélė
Pusrytėlej,
Ąntró rąnkélė
Abrusėlis.

4. O ir sutikaú
Lénku pónus
Ne łabáj pujkiùs
Bajorėlus.

5. Àtėmė mánu
Pusrytėlus,
Iš bałtú rąnku—
Abrusėlį.

6. Susėdu pónaj
Piėtu válgyt,
Pàdavė mánej
Žirgus łajkýt.

7. Ne tajp paiłsaú
Bełajkýdama,
Kajp aš paiłsaú
Bevérkdama.

8. Aš tůs žirgélus
Palėjdusi,
Pas brołuzėlus
Nubėgusi:

12. Ar žirgelį mudrinai,
Ar sukneles vėdinai,
Ar mergelę kiemely auginai?

13. — Tai žirgelį mudrinau,
Tai sukneles vėdinau
Ir kardelį šviesiai nusišveičiau.

14. Šviesiai kardą nušveičiau,
Kardužėlį nušveičiau,
Reiks man joti į didį vaiskelį.

*27

Teresienė

1. Ei, toli toli,
Labai toli,
Penki broleliai } 2 k.
Šieną piovė.

2. O aš, seselė
Vienturtėlė,
Nešiau broleliams
Pusrytėlius.

3. Vienoj rankelėj —
Pusrytėliai,
Antroj rankelėj —
Abrūsėlis.

4. O ir sutikau
Lenkų ponus,
Nelabai puikius
Bajorėlius.

5. Atėmė mano
Pusrytėlius,
Iš baltų rankų —
Abrūsėlį.

6. Susėdo ponai
Pietų valgyt,
Padavė manei
Žirgus laikyt.

7. Ne taip pailsau
Belaikydama,
Kaip aš pailsau
Beverkdama.

8. Aš tuos žirgelius
Paleidusi,
Pas brolužėlius
Nubėgusi:

9. Ej, brólej, brólej,
Brolýčej mánu,
Mèski dałgùżıus
Į šalélę.

10. Mèski dałgùżıus
Į̃ šalélę,
Ìmkiť kardùżıus
Į rąnkélę,

11. Výkitės ponájčius,
Lénku pónus,
Ńé łabáj pujkıùs
Bajorė̃lus,

12. Àtėmė mánu
Pusrytė̃lus,
Nů bałtú rą́nku—
Abrusė̃lį.

13. Geráj, sesélė,
Išbė̃gusi,
Jáunas dıėnéles
Išnéšusi.

14. But jıė nujė̃mę
Vajnikė̃lį,
But jıė pašė̃rę
Żirgużė̃lus.

15. But jıe nurájtę
Kaspinė̃lus,
But pasisıúdę
Kamanė̃les.

16. But jıė numáustę
Żıėdużė̃lus,
But nusikáldę
Pentinė̃lus.

28.

1. Ej, tu, strazdéli,
Pujkùs paukštéli,
Kůdė̃l ne gıė̃di } ds
Ąnkstì rytélį? }

2. Ků aš gıėdósıu
Ąnkstì rytélį,
Ąrtójej draúdė
Mánu balsélį.

3. Sakė pubájdżıus
Šė̃mus jautélus,
Sákė nulésus
Kvıėčıú dirvélę.

4. Ne aš ten łakıójau,
Ne ten skrajójau,
Ne aš pabajdżıaú
Šė̃mus jautélus.

5. Żvìrblis ten bùvu,
Żvìrblis łakıóju,
Żvìrblis pabájdė
Šėmus jautélus.

6. Skardély gulaú,
Skardély kė̃lau,
Skárdżıu kraštély
Lizdą turė̃jau.

9. — Ei broliai, broliai,
Brolyčiai mano,
Meskit dalgužius
Į šalelę!

10. Meskit dalgužius
Į šalelę,
Imkit kardužius
Į rankelę!

11. Vykitės ponaičius,
Lenkų ponus,
Nelabai puikius
Bajorėlius!

12. Atėmė mano
Pusrytėlius,
Nuo baltų rankų —
Abrūsėlį.

13. — Gerai, sesele,
Išbėgusi,
Jaunas dieneles
Išnešusi.

14. Būt jie nuėmę
Vainikėlį,
Būt jie pašėrę
Žirgužėlius.

15. Būt jie nuraitę
Kaspinėlius,
Būt pasisiūdę
Kamanėles.

16. Būt jie numaustę
Žiedužėlius,
Būt nusikaldę
Pentinėlius.

28

Norvilienė

1. — Ei tu, strazdeli,
Puikus paukšteli,
Kodėl negiedi
Anksti rytelį? } 2 k.

2. — Ko aš giedosiu
Anksti rytelį, —
Artojai draudė
Mano balselį.

3. Sakė pabaidžius
Šėmus jautelius,
Sakė nulesus
Kviečių dirvelę.

4. Ne aš ten lakiojau,
Ne ten skrajojau,
Ne aš pabaidžiau
Šėmus jautelius.

5. Žvirblis ten buvo,
Žvirblis lakiojo,
Žvirblis pabaidė
Šėmus jautelius.

6. Skardely guliau,
Skardely kėliau,
Skardžio kraštely
Lizdą turėjau.

7. Mélsıůs prıė Dıĕvu
Par cıĕłą dıĕną,
Kad ne pakìltum
Šıaurùs vėjélis.

8. Kad ne pakìltum
Šıaurùs vėjélis,
Kad ne papùrintum
Mánu lizdélį.

29.

1. Ej, tu, strazdéli,
Gìrıos paukštéli,
Kůd ne rýkauji } ds
Obàłs sodély? }

2. Ka aš rýkausıu
Obàłs sodély,
Girdżıù rugója
Sénas tėvélis.

3. O kas išłáużė
Ůsıu tvoréles,
O kas surìnku
Ir obůlĕlus?

4. Ej, tu, strazdéli,
Gìrıos paukštéli,
Kůd ne rýkauji
Výšnıu sodély?

5. Ka aš rýkausıu
Výšnıu sodélu,
Girdżù rugója
Senà močıùtė.

6. O kas išłáużė
Výšnıu šakéles,
O kas surìnku
Výšnıu ůgéles?

7. Ej, tu, strazdéli,
Gìrios paukštéli,
Kůd ne rýkauji
Żìrgu stajnélė?

8. Ka aš rýkausıu
Zìrgu stajnélė,
Girdżıù rugója
Jaunì brolélej

9. O kas pabájdė
Bĕrą żirigélį,
O kas sułáużė
Týmu balnélį?

10. Ej, tu, strazdéli,
Gìrıos paukštéli,
Kůd ne rýkauji
Rútu darzély?

7. Melsiuos prie dievo
Per cielą dieną,
Kad nepakiltų
Šiaurus vėjelis;

8. Kad nepakiltų
Šiaurus vėjelis,
Kad nepapurintų
Mano lizdelį.

29

Totilienė

1. — Ei tu, strazdeli,
Girios paukšteli,
Kod nerykauji
Obels sodely? } 2 k.

2. — Ką aš rykausiu
Obels sodely,
Girdžiu — rūgoja
Senas tėvelis:

3. — O kas išlaužė
Uosio tvoreles,
O kas surinko
Ir obuolėlius?

4. — Ei tu, strazdeli,
Girios paukšteli,
Kod nerykauji
Vyšnių sodely?

5. — Ką aš rykausiu
Vyšnių sodely,
Girdžiu — rūgoja
Sena močiutė:

6. — O kas išlaužė
Vyšnių šakeles,
O kas surinko
Vyšnių uogeles?

7. — Ei tu, strazdeli,
Girios paukšteli,
Kod nerykauji
Žirgų stainelėj?

8. — Ką aš rykausiu
Žirgų stainelėj,
Girdžiu — rūgoja
Jauni broleliai:

9. — O kas pabaidė
Bėrą žirgelį,
O kas sulaužė
Tymo balnelį?

10. — Ei tu, strazdeli,
Girios paukšteli,
Kod nerykauji
Rūtų daržely?

11. Ka aš rýkauṣıu,
Rútu darżély,
Girdżiù rugójà
Jáunos sesélės.

12. O kas išłáużė
Naujàs tvoréles,
O kas išmýnė
Żalàs rutéles?

30.

1. Ej, čıúčıa, gùłdamas,
Ej, lúla, kéłdamas,
Dıėvùlau, darbélį dìrbdamas. }ds.

2. Ej, atmìnk, atmìnk,
Jaunà mergużė́lė,
Kas márgas ne rašýtas?

3. Ne mergùżė búčıau,
Kad aš ne żinóčıau,
Kas márgas ne rašýtas.

4. Tas genełájtis,
Tas paukštełájtis,
Tas márgas ne rašýtas.

5. Ej, čıúčıa,... k. v.
Kas jū́das ne darýtas?

6. Ne mergùżė búčıau,
Kad aš ne żinóčıau,
Kas jū́das ne darýtas.

7. Tas varnełájtis,
Tas paukštełájtis,
Tas jū́das ne darýtas.

8. Ej, čıúčıa,... k. v.
Kas lė́kė be sparnélu?

11. — Ką aš rykausiu
Rūtų daržely,
Girdžiu — rūgoja
Jaunos seselės:

12. — O kas išlaužė
Naujas tvoreles,
O kas išmynė
Žalias rūteles?

30

Juškytė

1. Ei, čiūčia, guldamas,
Ei, liūlia, keldamas,
Dievuliau, darbelį dirbdamas. (2 k.)

2. — Ei, atmink, atmink,
Jauna mergužėle,
Kas margas nerašytas?

3. — Ne mergužė būčiau,
Kad aš nežinočiau,
Kas margas nerašytas.

4. Tas genelaitis,
Tas paukštelaitis, —
Tas margas nerašytas.

5. Ei, čiūčia... (k. a.)
Kas juodas nedarytas?

6. — Ne mergužė būčiau,
Kad aš nežinočiau,
Kas juodas nedarytas.

7. Tas varnelaitis,
Tas paukštelaitis, —
Tas juodas nedarytas.

8. Ei, čiūčia... (k. a.)
Kas lėkė be sparnelių?

9. Ne mergùžė búčiau,
Kad aš ne žinóčiau,
Kas lėkė be sparnėlu.

10. Jůdas debesėlis,
Lėkė padangėlu,
Taj lėkė be sparnėlu.

11. Ej, čiúčia,... k. v.
Kas bėgu be kojėlu?

12. Ne mergùžė búčiau,
Kad aš ne žinóčiau,
Kas bėgu be kojėlu.

13. Cỳstas vandenėlis
Sraúniu upelėlu,
Taj bėgu be kojėlu.

14. Ej, čiúčia,... k. v.
Kas áugu be tėvėlu?

15. Ne mergùžė búčiau,
Kad aš ne žinóčiau,
Kas áugu be tėvėlu.

16. Žaló giružėlė,
Žálas ąnžůlėlis,
Taj áugu be tėvėlu.

17. Ej, čiúčia,... k. v.
Kas áugu be močiùtės?

18. Ne mergùžė búčiau,
Kad aš ne žinóčiau,
Kas áugu be močiùtės.

9. — Ne mergužė būčiau,
Kad aš nežinočiau,
Kas lėkė be sparnelių.

10. Juodas debesėlis
Lėkė padangėliu —
Tai lėkė be sparnelių.

11. Ei, čiūčia... (k. a.)
Kas bėgo be kojelių?

12. — Ne mergužė būčiau,
Kad aš nežinočiau,
Kas bėgo be kojelių.

13. Čystas vandenėlis
Srauniu upelėliu —
Tai bėgo be kojelių.

14. Ei, čiūčia... (k. a.)
Kas augo be tėvelio?

15. — Ne mergužė būčiau,
Kad aš nežinočiau,
Kas augo be tėvelio.

16. Žalioj giružėlėj
Žalias ąžuolėlis —
Tai augo be tėvelio.

17. Ei, čiūčia... (k. a.)
Kas augo be močiutės?

18. — Ne mergužė būčiau,
Kad aš nežinočiau,
Kas augo be močiutės.

19. Żaló girużėlė
Żalà lėpużėlė,
Taj áugu be močiùtės.

31.

1. Aj, várgios, várgios
Mánu dienėlės,
Kadà aš jes išvárgsiu.

ds

2. Aš vargdienėlė,
Purvabridėlė,
Aš vargùżiu mergėlė

3. O kad aš ėjaú,
Kad aš vandravaú,
Su lęndrùże švytavaú.

4. O aš priėjaú
Ir privandravaú
Kadagùżiu girėlę.

5. Tóje girėlė,
Tóje żalóje,
Stov margà karčemėlė

6. To karčemėlė,
Tóje margóje,
Šok jáunas jaunimėlis.

7. Tam jauniměly,
Tamè pulkély,
Šok ir mánu bernėlis.

8. Ej, namů, namů,
Namů, bernėli,
Sunkiú darbėlu dirbti.

9. Tu nesirúpink,
Mánu mergėlė,
Mánu sunkėjs darbėlejs.

10. O aš paréjsiu,
Łaúką užársiu,
Ir šienėlį nupjáusiu

11 Aj, várgios, várgios
Mánu dienėlės,
Kadà aš jas išvárgsiu.

12 Aš vargdienėlis,
Purvabridėlis,
Aš vargùżiu bernėlis.

13. O kad aš ėjaú,
Kad aš vandravaú
Su lęndrùże švytavaú

14 O ir priėjaú
Ir privandravaú
Kadugùżiu girėlę.

19. Žalioj giružėlėj
Žalia liepužėlė —
Tai augo be močiutės.

*31

Juškytė

1. Ai, vargios, vargios
Mano dienelės, —
Kada aš jas išvargsiu?
} 2 k.

2. Aš vargdienėlė,
Purvabridėlė,
Aš vargužio mergelė.

3. O kad aš ėjau,
Kad aš vandravau,
Su lendruže švytavau,

4. O aš priėjau
Ir privandravau
Kadagužių girelę.

5. Toje girelėj,
Toje žalioje,
Stov marga karčiamėlė.

6. Toj karčiamėlėj,
Toje margoje,
Šok jaunas jaunimėlis.

7. Tam jaunimėly,
Tame pulkely,
Šok ir mano bernelis.

8. — Ei, namo, namo,
Namo, berneli,
Sunkių darbelių dirbti!

9. — Tu nesirūpink,
Mano mergele,
Mano sunkiais darbeliais!

10. O aš pareisiu,
Lauką užarsiu
Ir šienelį nupiausiu.

11. Ai, vargios, vargios
Mano dienelės, —
Kada aš jas išvargsiu?

12. Aš vargdienėlis,
Purvabridėlis,
Aš vargužio bernelis.

13. O kad aš ėjau,
Kad aš vandravau,
Su lendruže švytavau,

14. O ir priėjau
Ir privandravau
Kadagužių girelę.

15. Tóje girélė,
Tóje margóje,
Stov margà karčemėlė.

16. To karčemėlė,
Tóje margóje,
Šok jáunas jaunimėlis.

17. Tam jauniměly,
Tamè pulkély,
Šok ir mánu mergélė.

18. Ej, namű, namű,
Namű, mergélė,
Płonú drobélu áusti.

19. Tu nesirúpink,
Mánu bernéli,
Mánu sunkéjs darbélejs.

20. Aš nusidìrbsiu
Sunkiùs darbélus
Vidùr švìėsiós dìėnėlės.

21. Aš išmiėgósiu
Sáłdų miėgėlį
Vidùr tamsiós naktėlės.

22. O aš išáusiu
Płónas drobéles
Pavásariu dìėnėlė.

23. Išsikalbėsiu
Mejłùs žodėlus
Šventós dìėnós rytély.

32.

1. Ok, tu, Dìėvaį visugáliįs,
Gárbin tàvę vìsos šálys,
Ir pijùkaj dąngaús prášu,
Arėłkoj pėkłą užrášu
Lyg máru. } ds

2. Bajórs kepùrės ne tùri,
Ant arėłkos smájlej žiúri,
Kad piniigú jis turėtu,
Arėłkos báčko gulėtu
Lyg máru.

3. O kajp anám tenáj kłójas,
Kad po rìnką girts volójas,
Kiaúlė jam pasługavója,
Apiė jįnjį tanciavója,
O šů bárzdą skúta.

4. Pats iš karčemós éjdamas,
Ni namú ne atràsdamas,
Ir į stùbą įvéjdamas,
Páčiaj pirštù ródydamas:
Aš tau, šélma, důsiu.

15. Toje girelėj,
Toje margoje,
Stov marga karčiamėlė.

16. Toj karčiamėlėj,
Toje margoje,
Šok jaunas jaunimėlis.

17. Tam jaunimėly,
Tame pulkely,
Šok ir mano mergelė.

18. — Ei, namo, namo,
Namo, mergele,
Plonų drobelių austi!

19. — Tu nesirūpink,
Mano berneli,
Mano sunkiais darbeliais.

20. Aš nusidirbsiu
Sunkius darbelius
Vidur šviesios dienelės.

21. Aš išmiegosiu
Saldų miegelį
Vidur tamsios naktelės.

22. O aš išausiu
Plonas drobeles
Pavasario dienelėj.

23. Išsikalbėsiu
Meilius žodelius
Šventos dienos rytely.

32

Lak.

1. Ok tu dievai visagalis,
Garbin tave visos šalys!
Ir pijokai dangaus prašo,
Arielkoj peklą užrašo
Lig maro. (2 k.)

2. Bajors kepurės neturi,
Ant arielkos smailiai žiūri, —
Kad pinigų jis turėtų,
Arielkos bačkoj gulėtų
Lig maro.

3. O kaip anam tenai klojas,
Kad po rinką girts voliojas,
Kiaulė jam paslūgavoja,
Apie jįjį tanciavoja,
O šuo barzdą skuta.

4. Pats, iš karčiamos eidamas,
Nė namų neatrasdamas
Ir į stubą įeidamas,
Pačiai pirštu rodydamas:
— Aš tau, šelma, duosiu!

5. Anà bĕdna su vajkiùkajs,
Kajpó vỹšta su viščiùkajs,
Sávu úkį pilnavója,
Kajpó bróctvą sau nešiója;
Vajkùs majtỹndama.

6. Kavalĕrej stotkavókiť,
Ni mergú ne čėstavokiť,
Ja girtŭti ne paláusiť,
Ni senós bóbos ne gáusiť
Lyg máru.

7. Ir jus mérgos stotkavókiť,
Sávu stóną čėnavókiť,
Ja girtŭti ne paláusiť,
Ni sénu výru ne gáusiť
Lyg máru.

8. Kókia širdỹs anós ỳra,
Kad pasénu be výru,
Kókia širdỹs anós bùvu,
Kad kajp lépšė supùvu,
Nů kótu nusmùku.

33.

1. Ankalnỹškiu vajkáj
Sląúnus kavalĕrej
O ria, o ría, ria,
Sląúnus kavalĕrej (*). } ds

2. Į Serėdžiu jóju,
Armenó sustóju.

3. Armenó sustóju,
Mérgas čėstavoju.

4. Kur žỹrgaj stovėju,
Mérgos rútas sėju.

5. Kajp tos rútos dỹgu,
Į kvietkéles skỹnė.

6. Į kvietkéles skỹnė,
Vajnikėlį pỹnė.

7. Vajnikėlį pỹnė,
Ant galvélės dėju.

8. Už geltú kasélu.
Ant galvélės dėju,

(*) Ant tŭ pavýdalu talandŭk: «o ria..» su antrà ajlà visùr žemiaú.

5. Ana biedna su vaikiukais,
Kaipo višta su viščiukais,
Savo ūkį pilniavoja,
Kaipo brostvą sau nešioja,
Vaikus maitindama.

6. — Kavalieriai, stotkavokit,
Nė mergų nečestavokit!
Jei girtuoti nepaliausit,
Nė senos bobos negausit
Lig maro!

7. — Ir jūs, mergos, stotkavokit,
Savo stoną šėnavokit!
Jei girtuoti nepaliausit,
Nė seno vyro negausit
Lig maro!

8. Kokia širdis anos yra,
Kad paseno be vyro,
Kokia širdis anos buvo,
Kad kaip lepšė supuvo,
Nuo koto nusmuko!

33

Kuncienė

1. Ankalniškių vaikai —
Slaunūs kavalieriai,
O ria, o ria ria,
Slaunūs kavalieriai.* } 2 k.

2. Į Seredžių jojo,
Armenoj sustojo.

3. Armenoj sustojo,
Mergas čestavojo.

4. Kur žirgai stovėjo,
Mergos rūtas sėjo.

5. Kai tos rūtos dygo,
Į kvietkeles skynė.

6. Į kvietkeles skynė,
Vainikėlį pynė.

7. Vainikėlį pynė,
Ant galvelės dėjo,

8. Už geltų kaselių
Ant galvelės dėjo.

* Žemiau visur panašiai talanduok: „O ria..." su antra eilute.

34.

1. Kąn kálba miẽžis
Arũde búdams?
Aš esmù grúdas,
Taj łabáj drútas. } ds

2. Kąn kałb apvynýs
Ant smájgu búdams?
Aš esmù rúdas,
Taj łabáj mą́ndras.

3. Kąn kálba mielẽ
Báčko budamà?
Be mánu viẽku,
Te ne bus miẽku.

4. Mes susidẽkim
Visì į dájktą,
Darỹsim žmónis
Gìrtus, ne tvìrtus.

5. Senì volósis,
Jaunì dyvósis,
Senì dėjũsim,
Jaunì dajnũsim.

35.

1 Ej, éjsiu, éjsiu,
Aš če ne búsiu,
Če ne mánu namélej. } ds

2. Svetimì žmónis,
Šaúnus žodélej.
Lúdna mánu širdélė

3. Kad bent pavìrsčiau
Į geguželę,
Į rájbąjį paukštélį.

4. Aš nusilẽkčiau
Pas matušẽlę,
Į serbéntu sodélį.

5. Aš te kukũčiau
Ąnkstì rytélį,
Bùdinčiau matušẽlę.

6 Išéjn matùšė
Iš áukštu svìrnu
Rąnkéles grąnzindama

7 Ejn matušẽlė
Par žálą kiẽmą
Sunélus búdindama

8 Kélkit, sunélej,
Jus rajtojẽlej,
Kłausýkit geguželės

34

Norvilienė

1. Ką kalba miežis,
Aruode būdams?
— Aš esmu grūdas
Tai labai drūtas! } 2 k.

2. Ką kalb apynys,
Ant smaigo būdams?
— Aš esmu rudas,
Tai labai mandras!

3. Ką kalba mielė,
Bačkoj būdama?
— Be mano vieko
Ten nebus nieko!

4. Mes susidėkim
Visi į daiktą, —
Darysim žmones
Girtus, netvirtus!

5. Seni voliosis,
Jauni dyvosis,
Seni dejuosim,
Jauni dainuosim!

35

Juškytė

1. Ei, eisiu, eisiu,
Aš čia nebūsiu,
Čia ne mano nameliai. } 2 k.

2. Svetimi žmonės,
Šaunūs žodeliai,
Liūdna mano širdelė.

3. Kad bent pavirsčiau
Į gegužėlę,
Į raibąjį paukštelį.

4. Aš nusilėkčiau
Pas motušėlę
Į serbentų sodelį.

5. Aš ten kukuočiau
Anksti rytelį,
Budinčiau motušėlę.

6. Išein motušė
Iš aukšto svirno,
Rankeles grąžydama.

7. Ein motušėlė
Per žalią kiemą,
Sūnelius budindama:

8. — Kelkit, sūneliai,
Jūs raitojėliai,
Klausykit gegužėlės!

9. Išėjn sunėlej
Iš žìrgu stájnios,
Galvėles głóstydami.

10. Taj ne gegėlė,
Taj nė rajbóji,
Taj músu seserėlė.

11. O ąnt płunksnėlu,
O ąnt rajbúju,
But gìrnu gegužėlė.

12. O ąnt kasėlu,
O ąnt gełsvúju,
But músu seserėlė.

13. Bałtos kojėlės,
Gełsvos kasėlės,
Rutėlu vajnikėlis.

14. Ej, mátuš, mátuš,
Matùšė mánu,
Ąnt ků mànę augináj?

15. Ar ąnt vargėlu,
Ąnt rupestėlu,
Ąnt graudžiú ašarėlu.

16. Buváj nunèšti,
Buváj įmèsti
Į júres, į marėles.

17. Búčiau bùvusi
Žvejú žuvėlė,
Pajurìškiu martėlė.

18 Bútu išėję
Žvejú žvejėlej,
Pajurìškiu vajkėlej

19. Bútu sugávę
Par lydekėlę,
Par márgąją žuvėlę

36.

1. Ankalnėlejs vájkščiodama,
Žemůgėles rąnkiodama,
Avių púlką ganýdama,
Sávu jaunìkiu łáukdama. } ds

2. Diėvas žìnu, kur pradìngu,
Kur mánu miėłas palìku,
Ar jįn vandů nuskąndìnu,
Ar kas méjlę pagadìnu?

9. Išein sūneliai
Iš žirgų stainios,
Galveles glostydami:

10. — Tai ne gegelė,
Tai ne raiboji, —
Tai mūsų seserėlė.

11. O ant plunksnelių,
O ant raibųjų,
Būt girių gegužėlė.

12. O ant kaselių,
O ant gelsvųjų,
Būt mūsų seserėlė.

13. Baltos kojelės,
Gelsvos kaselės,
Rūtelių vainikėlis.

14. — Ei, motuš, motuš,
Motuše mano,
Ant ko mane auginai?

15. Ar ant vargelių,
Ant rūpestėlių,
Ant graudžių ašarėlių?

16. Buvai nunešti,
Buvai įmesti
Į jūres, į mareles.

17. Būčiau buvusi
Žvejų žuvelė,
Pajūriškių martelė.

18. Būtų išėję
Žvejų žvejeliai,
Pajūriškių vaikeliai,

19. Būtų sugavę
Per lydekėlę,
Per margąją žuvelę.

*36

Vidikytė

1. Antkalnėliais vaikščiodama,
Žemuogėles rankiodama,
Avių pulką ganydama,
Savo jaunikio laukdama. } 2 k.

2. Dievas žino, kur pradingo,
Kur mano mielas paliko!
Ar jį vanduo nuskandino,
Ar kas meilę pagadino?

3. Jaj kas mátėť, pasakýkiť,
Mánęs jaunós ne vìrkdinkiť,
Įsipýlę ũgas į blúdą
Válgysva mùdu abùdu.

4. Téka sraúnus upelėlis,
Skrajdžió jũdas vanagėlis,
Te tu mãnę atłąnkýki,
Abù avėles ganýsva.

5. Ta adýna ne čėslýva,
Čėstis mánu ne žýčlývas,
Kad atràsčiau sau pagúbą,
Kunigėlis dũtu šlúbą.

6. O mergýtė, širdìs mánu,
Padãbónė véjdas távu,
Ne tajp véjdas, kajp akėlės,
Pamyléčiau tris dienėles.

37.

1. Ąnkstì rytą kėłdama,
Bałtą bùrną praúsdama,
Stov mergýtė patógi,
Mánu šìrdżej małóni.

3. Kur ni kártu ne mačiaú,
Ni vardėlu ne žinaú;
Jisáj gėrė dienùžę,
Ulavóju naktùžę.

2. Kąn tu, tėvaj, padaréj,
Mãnę jáuną ìšdavej
Už tũ šėlmiu bernužėlu,
Kur ni kártu ne mačiaú?

4. Jis pragėrė namùčius,
Ir nũ łaúku rugùčius,
Jis pragèrs ir mãnę,
Ir nũ rąnku žiedùžius.

3. Jei kas matėt, pasakykit,
Manęs jaunos nevirkdinkit!
Įsipylę uogas į bliūdą,
Valgysva mudu abudu.

4. Teka sraunus upelėlis,
Skraidžioj juodas vanagėlis, —
Ten tu mane aplankyki,
Abu aveles ganysva.

5. Ta adyna nečėslyva,
Čėstis mano nežyčlyvas;
Kad atrasčiau sau pagūbą,
Kunigėlis duotų šliūbą.

6. O mergyte, širdis mano,
Padabonė — veidas tavo,
Ne taip veidas kaip akelės, —
Pamylėčiau tris dieneles!

37

Norvilienė

1. Anksti rytą keldama, } 2 k.
Baltą burną prausdama, }
Stov mergytė patogi, } 2 k.
Mano širdžiai maloni. }

2. Ką tu, tėvai, padarei,
Mane jauną išdavei
Už to šelmio bernužėlio,
Kur nė karto nemačiau?

3. Kur nė karto nemačiau,
Nė vardelio nežinau;
Jisai gėrė dienužę,
Uliavojo naktužę.

4. Jis pragėrė namučius
Ir nuo lauko rugučius, —
Jis pragers ir mane,
Ir nuo rankų žiedužius!

38.

1. Ąnkstĭ rýtą kéłdama,
Par kıėmélį éjdama,
Girdżù, girdĕ́jau } ds
Gegùtą kukŭ́jant. }

2. Ne gegùtė kukávu,
Taj močıùtė dúsavu,
Dúsavu, dėjávu
Apıĕ́ jáuną dukrélę:

3. Dukrytĕ́lė tu mánu,
Lelijĕ́lė tu mánu,
Tajp iłgáj pamıgáj
Su tům jaunù bernélu.

4. Motynĕ́lė tu mánu,
Sengalvĕ́lė tu mánu,
Ne iłgáj pamigaú
Su tům jaunù bernélu.

5. Aš ne mıĕ́gą mıėgójau,
Taj dumùżę dumójau,
Dumójau, kalbĕ́jau
Apıĕ́ jáunas dıėnéles.

39.

1. Ąnkstĭ rytą kĕ́lau,
Bałtáj bùrną prausıaú,
Bałtáj bùrną nusipraúsus, } ds
Uż stalélu sĕ́dau. }

2. Sĕ́dau uż stalélu,
Żıúrıu pro łąngélį,
Šóka kıĕ́me jaunimĕ́lis,
Ir ma pagajlĕ́ju.

3. Šókiť, šokėjĕ́lej,
Gérkiť, gerėjĕ́lej,
O aš jaunà mergużĕ́lė
Į várgą įpŭ́lau.

4. Sákė mànę šıókıa,
Sákė mànę tıókıa,
Sákė mànę kajmynĕ́lej
Ąnkstĭ ne kełą́nti.

5. Kajp aš ąnkstĭ kélsıu,
Kajp aš vėłáj gùlsıu,
Aš ne żinaú katrám kıĕ́me
Mánu bernużĕ́lis?

6. Kad tu ne sułáuktum,
Kad tu mànę gáutum,
Kad tu mánu vajnikĕ́lį
Nů galvélės ĭmtum.

38

Venclauskienė

1. Anksti rytą keldama,
Per kiemelį eidama,
Girdžiu, girdėjau
Gegutę kukuojant. } 2 k.

2. Ne gegutė kukavo, —
Tai močiutė dūsavo,
Dūsavo, dejavo
Apie jauną dukrelę:

3. — Dukrytėle tu mano,
Lelijėle tu mano,
Taip ilgai pamigai
Su tuo jaunu berneliu.

4. — Motinėle tu mano,
Sengalvėle tu mano,
Neilgai pamigau
Su tuo jaunu berneliu.

5. Aš ne miegą miegojau, —
Tai dūmužę dūmojau,
Dūmojau, kalbėjau
Apie jaunas dieneles.

39

Jarošaitė

1. Anksti rytą kėliau,
Baltai burną prausiau,
Baltai burną nusiprausus, } 2 k.
Už stalelio sėdau.

2. Sėdau už stalelio,
Žiūriu pro langelį, —
Šoka kieme jaunimėlis,
Ir man pagailėjo.

3. Šokit, šokėjėliai,
Gerkit, gėrėjėliai,
O aš jauna mergužėlė
Į vargą įpuoliau!

4. Sakė mane šiokią,
Sakė mane tokią,
Sakė mane kaimynėliai —
Anksti nekelianti.

5. Kaip aš anksti kelsiu,
Kaip aš vėlai gulsiu, —
Aš nežinau, katram kieme
Mano bernužėlis.

6. Kad tu nesulauktum,
Kad tu mane gautum,
Kad tu mano vainikėlį
Nuo galvelės imtum!

40.

1. Ąnkstì rytą kẽlau,
Durẽles pravẽriau,
Ėjaú, ėjaú vąndenẽlu,
Alè bet ne vìẽna.

ds

2. Priėjaú ažerẽlį,
Gìłų dunojẽlį,
Rąñdù, rąndù bernužẽlį
Žirgẽlus begýrdant.

3. Pastatýk vìėdrẽlus,
Paguldýk naštẽlus,
Paděk, paděk, mergužẽlė,
Žirgẽlus gýrdyti.

4. Ne stataú vìėdrẽlu,
Ne gułdaú naštẽlu,
Ne padẽjau bernužẽluj,
Žirgẽlus gýrdyti.

5. Ne iłgáj stovẽjau,
Su jůmì kalbẽjau,
Ir pavýtu vajnikẽlis
Ąnt mánu galvẽlės.

6. Sesẽlė památė,
Močiùtej pasakė;
Bárė, bárė motynẽlė
Su bernùžiu kálbant.

7. Ąnkstì rýtą kẽlau,
Durẽles pravẽriau,
Ėjaú, ėjaú vąndenẽlu,
Alè bet ne vìẽna.

8. Priėjaú ažerẽlį,
Gìłų dunojẽlį,
Rąndù, rąndù brołužẽlį,
Žirgẽlus begýrdant.

9. Pastatýk vìėdrẽlus,
Paguldýk naštẽlus,
Paděk, paděk, seserẽlė,
Žirgẽlus gýrdyti.

10. Taj stataú vìėdrẽlus,
Taj gułdaú naštẽlus,
Taj padẽjau brołužẽluj
Žirgẽlus gýrdyti.

11. Taj iłgáj stovẽjau,
Su jůmì kalbẽjau,
Ir pražýdu vajnikẽlis
Ant mánu galvẽlės.

12. Sesẽlė památė,
Močiùtej pasakė;
Dżiaúgės, dżiaúgės motynẽlė
Su brolẽlu kałbant.

40

Gotautienė

1. Anksti rytą kėliau,
Dureles pravėriau,
Ėjau, ėjau vandenėlio,
Ale bet ne viena.

2 k.

2. Priėjau ežerėlį,
Gilų dunojėlį, —
Randu, randu bernužėlį
Žirgelius begirdant.

3. — Pastatyk viedrelius,
Paguldyk naštelius,
Padėk, padėk, mergužėle,
Žirgelius girdyti.

4. — Nestatau viedrelių,
Neguldau naštelių,
Nepadėjau bernužėliui
Žirgelius girdyti.

5. Neilgai stovėjau,
Su juomi kalbėjau, —
Ir pavyto vainikėlis
Ant mano galvelės.

6. Seselė pamatė,
Močiutei pasakė, —
Barė, barė motinėlė —
Su bernužiu kalbant.

7. Anksti rytą kėliau,
Dureles pravėriau,
Ėjau, ėjau vandenėlio,
Ale bet ne viena.

8. Priėjau ežerėlį,
Gilų dunojėlį, —
Randu, randu brolužėlį
Žirgelius begirdant.

9. — Pastatyk viedrelius,
Paguldyk naštelius,
Padėk, padėk, seserėle,
Žirgelius girdyti.

10. — Tai statau viedrelius,
Tai guldau naštelius,
Tai padėjau brolužėliui
Žirgelius girdyti.

11. Tai ilgai stovėjau,
Su juomi kalbėjau, —
Ir pražydo vainikėlis
Ant mano galvelės.

12. Seselė pamatė,
Močiutei pasakė, —
Džiaugės, džiaugės motinėlė —
Su broleliu kalbant.

41.

1. Ankstì rytą kėlau,
Duréles pravėriau,
Ėjaú, ėjaú vąndenėlu,
Alè bet ne vìėna. } ds

2. Dar ne nuėjaú
Į pùsę kelėlu,
Ir sutikaú bernužėlį
Žirgėlus ganýtì.

3. Pastatýk vìedrėlus,
Pagulėýk naštėlus,
Ejkš, padėki, merguzėlė,
Ganýti žirgėlus.

4. Aš ne galù ėjti,
Ne galù padėti,
Kąn pasakys matušėlė,
Namų kajp paréjsiu?

5. Pamełůk, mergėlė,
Pamełůk, jaunóji,
Pamełůki parėjusì
Bałtaj matušėlej.

6. Àtlėkė sákałas,
Iš júros paukštėlis,
Ir sùmišė vąndenėlį,
Łáukiau nusistójant.

7. Dar ne parėjaú
Į pùsę kiemėlu,
Ir sutikaú matušėlę
Kiėmu viduréły.

8. Kur buváj, dukrėlė?
Kur buváj, jaunóji?
Kamè buváj dukterėlė?
Kamè vajkštinėjej?

9. Àtlėkė sákałas,
Iš júros paukštėlis,
Ir sùmišė vąndenėlį,
Łáukiau nusistójant.

10. Ne mełůk, dukrėlė,
Ne mełůk, jaunóji,
Ne mełůki parėjusi
Sávu matušėlej.

11. Pajìmkit, brolėlej,
Po pénkias rykštėles,
Pamokýkit seserėlę,
Kad daugiaú ne b-éjtu.

12. Kad daugiaú ne b-éjtu,
Kad ne trukinůtu,
Kad ne gėrtum arelkėlės,
Kad ne ulavótum.

42.

1. Ąnkstì rytą rytmetėlį
Saulėlė tekėju,
O titėlis, titelėlis, } ds
Pro łąngą vejzėju.

2. Kamè buváj, sunyłájti,
Kamè vajkštinėjej?
Kamè távu pentinėlej
Švieśì suruděju?

41

Pocalė

1. Anksti rytą kėliau,
   Dureles pravėriau,
   Ėjau, ėjau vandenėlio,
   Ale bet ne viena. } 2 k.

2. Dar nenuėjau
   Į pusę kelelio
   Ir sutikau bernužėlį
   Žirgelius ganyti.

3. — Pastatyk viedrelius,
   Paguldyk naštelius,
   Eikš, padėki, mergužėle,
   Ganyti žirgelius.

4. — Aš negaliu eiti,
   Negaliu padėti, —
   Ką pasakys motušėlė,
   Namo kai pareisiu?

5. — Pameluok, mergele,
   Pameluok, jaunoji,
   Pameluoki parėjusi
   Baltai motušėlei:

6. „Atlėkė sakalas,
   Iš jūros paukštelis,
   Ir sumaišė vandenėlį, —
   Laukiau nusistojant."

7. Dar neparėjau
   Į pusę kiemelio
   Ir sutikau motušėlę
   Kiemo vidurėly.

8. — Kur buvai, dukrele,
   Kur buvai, jaunoji,
   Kame buvai, dukterėle,
   Kame vaikštinėjai?

9. — Atlėkė sakalas,
   Iš jūros paukštelis,
   Ir sumaišė vandenėlį, —
   Laukiau nusistojant.

10. — Nemeluok, dukrele,
    Nemeluok, jaunoji,
    Nemeluoki parėjusi
    Savo motušėlei.

11. Paimkit, broleliai,
    Po penkias rykšteles,
    Pamokykit seserėlę,
    Kad daugiau nebeitų;

12. Kad daugiau nebeitų,
    Kad netrūkiniuotų,
    Kad negertų arielkėlės,
    Kad neuliavotų!

42

Pocalė

1. Anksti rytą rytmetėlį
   Saulelė tekėjo,
   O titelis titelėlis
   Pro langą veizėjo. } 2 k.

2. — Kame buvai, sūnylaiti,
   Kame vaikštinėjai?
   Kame tavo pentinėliai
   Šviesi surūdijo?

3. Ąnkstì rýtą rytmetẽlį
Žirgẽlį pašẽrnau,
Dėl tũ mánu pentinẽlej
Šviẽsì surudẽju.

4. Ak, ne tiẽsa, če ne tiẽsa,
Né tiẽsą man kalbì,
Ąnkstì rýtą atsikẽlej,
Mergẽlę lydẽjej.

5. Ąnkstì rýtą rytmetẽlį
Saulẽlė tekẽju,
O matùšė, matušẽlė
Pro łąngą vejzẽju.

6. Kamè buváj, dukterájtė,
Kamè vajkštinẽjej?
Kamè távu vajnikẽlis
Rasẽle užkrìtęs?

7. Ąnkstì rýtą rytmetẽlį
Rutẽles ravẽjau,
Dėl tũ mánu vajnikẽlį
Rasẽlė užkrìtu.

8. Ak, ne tiẽsa, če ne tiẽsa,
Ne tiẽsą man kalbì,
Ąnkstì rýtą atsikẽlej,
Rasẽlė užkrìtu.

43.

1. Ąnkstì rýtą rytẽlį
Sẽrnau bẽrą žirgẽlį,
Aš išgirdaú, aš girdẽjau } ds
Karvelẽlu balsẽlį.

2. O taj ne karvelẽlu,
O taj ne mẽlynůju,
Tik taj sénas tėvužẽlis
Bùdin sávu sunẽlus:

3. Kẽlki, mánu sunẽli,
Kẽlki, visú virtáusias,
Bałnók bẽrą žirguzẽlį
Su tymìnu balnẽlu.

4. Ąnt žirgẽlu sẽsdamas,
Į kilpẽlę stódamas:
Jau sudiẽvu tėvužẽluj,
Ir senáj motynẽlej.

5. Pro vartẽlus jódamas,
Pro iłgũsius jódamas:
Jau sudiẽvu seserẽlėms
Ir baltiẽmsiėms brolẽlams.

6. Par łaukẽlį jódamas,
Par žálą pudimẽlį,
Ne nułajkaú žirguzẽlu
Iš dìdžiu rupestẽlu.

3. — Anksti rytą rytmetėlį
Žirgelį pašėriau,
Dėl to mano pentinėliai
Šviesi surūdijo.

4. — Ak, netiesa, čia netiesa,
Netiesą man kalbi, —
Anksti rytą atsikėlei,
Mergelę lydėjai.

5. Anksti rytą rytmetėlį
Saulelė tekėjo,
O motušė motušėlė
Pro langą veizėjo.

6. — Kame buvai, dukteraite,
Kame vaikštinėjai?
Kame tavo vainikėlis
Rasele užkritęs?

7. — Anksti rytą rytmetėlį
Rūteles ravėjau,
Dėl to mano vainikėlį
Raselė užkrito.

8. — Ak, netiesa, čia netiesa,
Netiesą man kalbi, —
Anksti rytą atsikėlei,
Raselė užkrito.

*43

Daškauskienė

1. Anksti rytą rytelį
Šėriau bėrą žirgelį,
Aš išgirdau, aš girdėjau } 2 k.
Karvelėlio balselį.

2. O tai ne karvelėlio,
O tai ne mėlynojo, —
Tiktai senas tėvužėlis
Budin savo sūnelius:

3. — Kelki, mano sūneli,
Kelki, visų vyriausias,
Balnok bėrą žirgužėlį
Su tyminiu balneliu!

4. Ant žirgelio sėsdamas,
Į kilpelę stodamas:
— Jau sudievu tėvužėliui
Ir senai motinėlei!

5. Pro vartelius jodamas,
Pro ilguosius jodamas:
— Jau sudievu seserėlėms
Ir baltiesiems broleliams!

6. Per laukelį jodamas,
Per žalią pūdymėlį,
Nenulaikau žirgužėlio
Iš didžio rūpestėlio.

7. Par girėlę jódamas,
Par žálą pušynėlį,
Radaú srovės upužėlį,
Pasigýrdžiau žirgėlį.

8. Aš žirgėlį pagýrdžiau,
Aš burnėlę nùprausiau,
Bałtós lėpos łapužėlu
Burnėlę nusišłūsciau.

9. Karúmenę jódamas,
Į glitėlę stódamas:
Sudiėv tėvuj, motynėlej
Ir visáj giminėlej.

44.

1 Ąnkstì rytą rytėlį
Šėriau bėrą žirgėlį,
Aš išgirdaú bałąndėlus
Stajnėlė brukūjančius. } ds

2. Ne bałąndžiu balsėlis,
Anì gìrios paukštėlis,
Tik taj sėnas tėvužėlis
Sunužėlus bùdinu:

3. Kėlkis, kėlkis, sunėli,
Šėrkis bėrus žirgėlus,
Kajp pašėrsi žirgužėlus,
Šaltìnių pagýrdysi.

4. Kad aš jójau par łaukùs
O kajp jójau lygiūsius,
Ir užjójau žalàs łąnkas,
Bałtūsius dobilėlus.

5. Aš nušókau nů žìrgu
Išsitráukiau kardėlį,
Pasikirtaú dobilėlu,
Pasišėriau žirgėlį.

6. Kad aš jójau par łąnkàs,
O kad jójau par žalàs,
Ir užjójau šaltinėlus,
Žalūsius lėpynėlus.

7. Pasigýrdžiau žirgėlį,
Nusìprausiau burnėlę,
Nusìšłūsčiau burnužėlę
Žalós lėpos łapėlu.

7. Per girelę įodamas,
Per žalią pušynėlį,
Radau srovės upužėlį,
Pasigirdžiau žirgelį.

8. Aš žirgelį pagirdžiau,
Aš burnelę nuprausiau,
Baltos liepos lapužėliu
Burnelę nusišluosčiau.

9. Kariuomenę jodamas,
Į glitelę stodamas:
— Sudiev tėvui, motinėlei
Ir visai giminėlei!

44

Tomašauskytė

1. Anksti rytą rytelį
Šėriau bėrą žirgelį;
Aš išgirdau balandėlius,
Stainelėj brūkuojančius. } 2 k.

2. Ne balandžio balselis,
Anei girios paukštelis, —
Tiktai senas tėvužėlis
Sūnužėlius budino:

3. — Kelkis, kelkis, sūneli,
Šerkis bėrus žirgelius,
Kai pašersi žirgužėlius,
Šaltiniu pagirdysi!

4. Kad aš jojau per laukus,
O kai jojau lygiuosius,
Ir užjojau žalias lankas,
Baltuosius dobilėlius.

5. Aš nušokau nuo žirgo,
Išsitraukiau kardelį,
Pasikirtau dobilėlių,
Pasišėriau žirgelį.

6. Kad aš jojau per lankas,
O kad jojau per žalias,
Ir užjojau šaltinėlius,
Žaliuosius liepynėlius.

7. Pasigirdžiau žirgelį,
Nusiprausiau burnelę,
Nusišluosčiau burnužėlę
Žalios liepos lapeliu.

45.

1. Aplĭnk Vĭlnıų aukštĭ kałnaj,
Stóvi naújas darżelė́lis,
O te vajkščıóju
Padabnà mergélė, } ds
Skýnė żalàs rutéles.

2. Ir atjóju lénku pónaj,
Mus karálaus edelmónaj,
Ej, prášė, méldė
Padábną mergélę:
Paskĭnk żalàs rutéles.

3. Ni aš skĭnsıu rutéles,
Ni darýsıu kvıėtkélis,
O ir aš esmù
Krıukavós vajtájtė,
Ne tau lýgi karałájtė.

4. Ir aš turıù šešıùs żĭrgus.
Vıė́nu plıė́nu padkavótus;
Kinkýk, tarnéli,
Bėrū́sıus żirgélus,
Aš vażıū́sıu į mıėstélį.

5. Privażıavaú trejùs vártus,
Vıė́ni vártaj żálu várıu,
Ąntrĭ vártaj misingė́lu,
O šıė tretıė́jıė
Báłtůju cidábru,
Kur vajtájtė įvażıávu.

6. Ir sùmušė bugnū́se
Suskąmbinu várpůse,

45

Tomašauskytė

1. Aplink Vilnių aukšti kalnai,
Stovi naujas darželėlis,
O ten vaikščiojo
Padabna mergelė,
Skynė žalias rūteles. } 2 k.

2. Ir atjojo lenkų ponai,
Mūs karaliaus edelmonai,
Ei, prašė meldė
Padabną mergelę:
— Paskink žalias rūteles!

3. — Nei aš skinsiu rūteles,
Nei darysiu kvietkelį,
O ir aš esmu
Kriukavos vaitaitė,
Ne tau lygi karalaitė.

4. Ir aš turiu šešis žirgus,
Vienu plienu padkavotus, —
Kinkyk, tarneli,
Bėruosius žirgelius,
Aš važiuosiu į miestelį.

5. Privažiavau trejus vartus:
Vieni vartai — žalio vario,
Antri vartai — misingėlio,
O šie tretieji —
Baltojo sidabro,
Kur vaitaitė įvažiavo.

6. Ir sumušė būgnuose,
Suskambino varpuose,

Gérsime áłų
Iš áuksu sklenýčıos,
Iš karálaus pyvinýčıos.

46.

1. Ąnt áukštu kalnélu
Aug żalà hėpélė,
Te bernùżis łaukùżį árė. } ds

2. Atéjna mergélė,
Bałtà, kajp gulbélė,
Neš bernýčıuj pusrytė́lus.

3. Ne aš nórıu gérti,
Ni aš nórıu válgyť,
Tik su tavìm jáuna kalbė́ti.

4. Lejsk jáučıus į pıė́vą,
Mùdu bent po vıė́ną,
Éjsiv mùdu ulavóti.

5. Jáučej į karklýną,
Mùdu į lęndrýną,
Éjsiv mùdu żertavóti.

6. Pażıúriv į sáulę,
Ar da tóli vákars,
O kąn mùdu válgysiva?

7 Ýra šilè grýbaj,
Trakè baravýkaj,
Éjsiv mùdu pagrybáutı.

8. Tamè ażerájty
Margà lydekájtė,
Éjsiv mùdu pażvejóti.

9. Kúrsiva ugnélę,
Kèpsiva żuvélę,
Abù mùdu válgysiva.

47.

1. Àtlėkė kovélis
Iš júrıu—marélu
Ir nùtupė
Į jıėvós medéli. } ds

2. Pasakýk, mergélė,
Pasakýk, jaunóji,
Kas nùtupė
Į jıėvós medélį?

3. Ne mergélė búčıau,
Kad aš ne żinóčıau,
Kas nùtupė
Į jıėvós medélį.

4. Marélu kovélis,
Girélės paukštélis,
Taj nùtupė
Į jıėvós medélį.

Gersime alų
Iš aukso sklėnyčios,
Iš karaliaus pyvinyčios!

46

Totilienė

1. Ant aukšto kalnelio
Aug žalia liepelė,
Ten bernužis laukužį arė. } 2 k.

2. Ateina mergelė
Balta kaip gulbelė,
Neš bernyčiui pusrytėlius.

3. — Nei aš noriu gerti,
Nei aš noriu valgyt,
Tik su tavim jauna kalbėti.

4. Leisk jaučius į pievą,
Mudu bent po vieną
Eisiv mudu uliavoti.

5. Jaučiai į karklyną,
Mudu į lendryną,
Eisiv mudu žertavoti.

6. Pažiūriv į saulę,
Ar dar toli vakars;
O ką mudu valgysiva?

7. Yra šile grybai,
Trake baravykai, —
Eisiv mudu pagrybauti.

8. Tame ežeraity
Marga lydekaitė, —
Eisiv mudu pažvejoti.

9. Kursiva ugnelę,
Kepsiva žuvelę,
Abu mudu valgysiva.

47

Šopytė

1. Atlėkė kovelis
Iš jūrių marelių
Ir nutūpė
Į ievos medelį. } 2 k.

2. — Pasakyk, mergele,
Pasakyk, jaunoji,
Kas nutūpė
Į ievos medelį?

3. — Ne mergelė būčiau,
Kad aš nežinočiau,
Kas nutūpė
Į ievos medelį.

4. Marelių kovelis,
Girelės paukštelis, —
Tai nutūpė
Į ievos medelį.

5. O aš nusiéjčiau
Pas jáunus brolélus,
Papustýtu
Ma plíčnu dalgélį.

6. O aš nusiéjčiau
Į žálą łąnkélę,
Pas brolélus
Šiénélu nupjáuti.

7. O da ne įpjóviau
Pùsę pradalgėlės,
Taj aš radaú
Dìdį radinėlį.

8. Pasakýk, mergėlė,
Pasakýk, jaunóji,
Kąn aš radaú
Šiẽnu pradalgėlė?

9. Ne mergùžė búčiau,
Kad aš ne žinóčiau,
Kąn tu radáj
Šiẽnu pradalgėlė.

10. Rútu vajnikėlį,
Auksėlu žiedėlį,
Taj tu radáj
Šiẽnu pradalgėlė.

11. Pasakýk, mergėlė,
Pasakýk, jaunóji,
Kas sunkésnis
Yr už akmenėlį?

12. Ne mergùžė búčiau,
Kad aš ne žinóčiau,
Kas sunkésnis
Yr už akmenėlį.

13. Rútu vajnikėlis,
Jáunos dienužėlės,
Taj sunkésnis
Yr už akmenėlį.

48.

1. Ąnt, ąnt kálnu pùtinas,
Ąnt, ąnt kálnu,
Širdùžė, pùtinas. } ds

2. Pakalnėlė avietė,
Pakalnėlė,
Širdùžė, avietė.

3. Aš avietę nuláužiau,
Aš avietę,
Širdùžė, nuláužau.

4. Ąnt kelėlu pàmečiau,
Ąnt kelėlu,
Širdùžė, pàmečiau.

5. O aš nusieičiau
Pas jaunus brolelius,
Papustytų
Man plieno dalgelį.

6. O aš nusieičiau
Į žalią lankelę
Pas brolelius
Šienelio nupiauti.

7. O dar neįpioviau
Pusę pradalgėlės,
Tai aš radau
Didį radinėlį.

8. — Pasakyk, mergele,
Pasakyk, jaunoji,
Ką aš radau
Šieno pradalgėlėj?

9. — Ne mergužė būčiau,
Kad aš nežinočiau,
Ką tu radai
Šieno pradalgėlėj.

10. Rūtų vainikėlį,
Aukselio žiedelį —
Tai tu radai
Šieno pradalgėlėj.

11. — Pasakyk, mergele,
Pasakyk, jaunoji,
Kas sunkesnis
Yr už akmenėlį?

12. — Ne mergužė būčiau,
Kad aš nežinočiau,
Kas sunkesnis
Yr už akmenėlį.

13. Rūtų vainikėlis,
Jaunos dienužėlės —
Tai sunkesnis
Yr už akmenėlį.

*48

Pauriukė

1. Ant' ant kalno putinas,
Ant' ant kalno, } 2 k.
Širduže, putinas! }

2. Pakalnėlėj avietė,
Pakalnėlėj,
Širduže, avietė!

3. Aš avietę nulaužiau,
Aš avietę,
Širduže, nulaužiau!

4. Ant kelelio pamečiau,
Ant kelelio,
Širduže, pamečiau!

49.

1. Ąnt ázeru kráštu
Pelėdėlė gẽrė,
Begérdama apdúsu,
Patĩ výrą mùšė. } ds

2. Uj, kad mùšė, taj mùšė
Ąnt slęnksčiu pagùldžius,
Ąnsáj výras grazėj prášė:
Da gerésnis búsiu.

3. Patĩ ẽju į kárčemą,
Pačiám lẽpė buť namė:
Ganýk vĩštas ir viščiùkus,
Kad vánagas ne gáutu.

4. Ąnsáj vanagẽlis
Aukštáj skrajdýdamas,
Ir ąnt žẽmės nutúpdamas,
Viščiùkus išgáudė.

5. Paréjn patĩ iš karčemós,
Pačiám ẽmė už barzdós,
Ir po kiẽmą valkiódama:
Kajp tu vĩštas ganéj?

6. Bẽgu patsáj pas kajmýną
Sávu bẽdas sakýdamas:
Ej, kúmaj, kumùti,
Mánu patĩ ledakà.

7. Tylẽk, kúmaj, ne kalbẽk,
Mánu lędakésnė,
Pęnkius jáučius prãlakė,
Mànę pátį sùplakė.

50.

1. Ąnt atbẽga łajvùžis,
Atlulũja łajvùžis,
Pro tėvélu várius vártus,
Pro stĩkłu łąngélį. } ds

2. Ar ne buváj stajnùžė?
Ar ne šẽrej žirgùžį?
Ar ne távu pentinẽlis
Stájnio ąnt vagélu?

3 Ni aš buvaú stajnùžė,
Ni aš šẽriau žirgùžį,
Ni taj mánu pentinẽlis
Stájnio ąnt vagélu.

4. Brólis bùvu stajnùžė,
Brólis šẽrė žirgùžį,
Taj brolélu pentinẽlis
Stájnio ąnt vagélu.

*49

Norvilienė

1. Ant ežero krašto
Pelėdėlė gėrė,
Begerdama apdusо;
Pati vyrą mušė. 2 k.

2. Ui, kad mušė, tai mušė,
Ant slenksčio paguldžius.
Ansai vyras gražiai prašė:
— Dar geresnis būsiu.

3. Pati ėjo į karčiamą,
Pačiam liepė būt namie:
— Ganyk vištas ir viščiukus,
Kad vanagas negautų!

4. Ansai vanagėlis,
Aukštai skraidydamas
Ir ant žemės nutūpdamas,
Viščiukus išgaudė.

5. Parein pati iš karčiamos,
Pačiam ėmė už barzdos
Ir, po kiemą valkiodama:
— Kaip tu vištas ganei?

6. Bėgo patsai pas kaimyną,
Savo bėdas sakydamas:
— Ei kūmai, kūmuti,
Mano pati ledaka!

7. — Tylėk, kūmai, nekalbėk,
Mano ledakesnė:
Penkis jaučius pralakė,
Mane patį suplakė!

*50

Juškytė

1. Ant' atbėga laivužis,
Atliūliuoja laivužis
Pro tėvelio vario vartus,
Pro stiklo langelį. } 2 k.

2. — Ar nebuvai stainužėj,
Ar nešėrei žirgužį,
Ar ne tavo pentinėlis
Stainioj ant vagelio?

3. — Nei aš buvau stainužėj,
Nei aš šėriau žirgužį,
Nei tai mano pentinėlis
Stainioj ant vagelio.

4. Brolis buvo stainužėj,
Brolis šėrė žirgužį,
Tai brolelio pentinėlis
Stainioj ant vagelio.

5. Ąnt atbėga łajvùžis,
Atlulůja łajvùžis
Pro tėvėlu várıu vártus,
Pro stìkłu łąngėlį.

6. Ar ne buváj daržùžy?
Ar ne skýnej rutùžes?
Ar ne távu vajnikėlis
Daržė ąnt rutėlu?

7. Ni aš buvaú daržùžy,
Ni aš skýmau rutùžes,
Ni taj mánu vajnikėlis
Daržė ąnt rutėlu.

8. Sėsė bùvu daržùžy.
Sėsė skýnė rutùžes,
Taj sesėlės vajnikėlis
Daržė ąnt rutėlu.

51.

1. Ąnt kálnu małunėlis,
Pakálne ažerėlis,
Te krykštė, nárdė šiėra ąntėlė } ds
Malúnu ažeréły

2. O ne ąntėlė płaúkė,
Ni narunėlis nárdė,
Ej, vėrkė, vėrkė, musu sesėlė
Ne trópyjus bernėlu.

3. Jus mánu brołužėlej,
Baltiėje dobilėlej,
Pabudavókit jůdą łajvėlį
Ąnt jurùžiu—marėlu.

4. Kad ne but žálu várıu,
Bałtós liėpos lęntėlu,
Kad but auksėlu bej cidabrėlu,
Dejmentùžiu irklėlej.

5. Ąntėle bepłaukýsiu,
Dugnùžiu benárdysiu,

5. Ant' atbėga laivužis,
Atliūliuoja laivužis
Pro tėvelio vario vartus,
Pro stiklo langelį.

6. — Ar nebuvai daržužy,
Ar neskynei rūtužes,
Ar ne tavo vainikėlis
Darže ant rūtelių?

7. — Nei aš buvau daržužy,
Nei aš skyniau rūtužes,
Nei tai mano vainikėlis
Darže ant rūtelių.

8. Sesė buvo daržužy,
Sesė skynė rūtužes,
Tai seselės vainikėlis
Darže ant rūtelių.

*51

Norvilienė

1. Ant kalno malūnėlis,
Pakalnėj ežerėlis —
Ten krykštė nardė siera antelė } 2 k.
Malūno ežerėly.

2. O ne antelė plaukė,
Ne narūnėlis nardė, —
Ei, verkė, verkė mūsų seselė,
Netropijus bernelio.

3. — Jūs mano brolužėliai,
Baltieji dobilėliai,
Pabudavokit juodą laivelį
Ant jūružių marelių,

4. Kad nebūt žalio vario,
Baltos liepos lentelių,
Kad būt aukselio bei sidabrėlio,
Deimantužio irkleliai.

5. Antele beplaukysiu,
Dugnužiu benardysiu, —

O ir pamačiaú du striėlčiukė̃lu
Pamarùžejs vájkščiojant.

6. Jus mánu striėlčiukė̃lej,
Baltiėjiė dobilė̃lej,
Ar jus ne mátėt mánu bernė́lu
Iš krygùžės parjójant?

7. Ma su striė̃lčejs bekálbant,
Žabáj graúdžej bevérkiant,
O ir pamačiaú sávu bernė́lį
Iš krygùžės parjójant.

8. Tu, mánu bernužė̃li,
Bernùži dobiliė̃li,
Bent atmajnýki áuksu žiėdė́lį,
Tik aš távu ne búsiu.

9. Tu, mánu merguže̊lė,
Mergùžė lelijė̃lė,
Šimtą trótyčiau, žiė̃dą majnýčiau
Tàvę jaunós n' aplėjsčiau.

10. Tu, mánu merguže̊lė,
Mérgùžė lelijė̃lė,
Išjodinė̃jau Rygós miėstė́lį,
Apvajavójau Žuvė̃du vájską,
Tik aš tàvę n' užmiršaú.

11. Tu, mánu bernužė̃li,
Bérnùži dobiliė̃li,
Bent išpróvyki mánej burvė́lę
Žalú linú žiėdė́lu.

O ir pamačiau du strielčiukėliu
Pamaružiais vaikščiojant.

6. — Jūs mano strielčiukėliai,
Baltieji dobilėliai,
Ar jūs nematėt mano bernelio
Iš krygužės parjojant?

7. Man su strielčiais bekalbant,
Labai graudžiai beverkiant,
O ir pamačiau savo bernelį
Iš krygužės parjojant.

8. — Tu mano bernužėli,
Bernuži dobilėli,
Bent atmainyki aukso žiedelį,
Tik aš tavo nebūsiu.

9. — Tu mano mergužėle,
Merguže lelijėle,
Šimtą trotyčiau, žiedą mainyčiau —
Tave jaunos n'apleisčiau.

10. Tu mano mergužėle,
Merguže lelijėle,
Išjodinėjau Rygos miestelį,
Apvajavojau žuvėdų vaiską,
Tik aš tave n'užmiršau.

11. — Tu mano bernužėli,
Bernuži dobilėli,
Bent išprovyki manei burvelę
Žalių linų žiedelių.

12. Tu, mánu mergužėlė,
Mergùžė lelijėlė,
Tu išsirinki króme burvėlę,
Aš jáunas užmokėsiu.

13. Piningú ne gajlėsiu,
Aš jáunas užmokėsiu
Ne trečiokájčejs, ne auksinájčejs,
Muštinejs dorelájčejs.

14. Tu, mánu bernužėli,
Bernùži dobiliėli,
Kad tu daug turi tu piningėlu,
Muštìniu dorelėlu.

15. Káldyki ma tiltėlį
Par sraúnų Nemunėlį, (*)
Aš te vajkščiósiu, te ulavósiu,
Vajnikėlį nešiósiu

52.

1. Ąnt kálnu kalnužėlu,
Pakálnė łąnkužėlė,
Te blikiávu mergužėlė
Tris plonásias drobėles. } ds

2. Atjója bernužėlis
Par žálą łąnkužėlę,
Kłausinėju mergužėlės,
Katrà távu drobėlė?

3. Matùšės ků balčiausia,
Sesėlės ků płomáusia,
Žalà mánu drobuzėlė,
Ne gražì paziurėti.

4. Tingėjej, merguzėlė,
Bałtóji lelijėlė,
Žiemùžė płonáj vérpti,
Vasarùžė blikiúti.

(*) Kitì sáka Nemůnėlį

12. — Tu mano mergužėle,
Merguže lelijėle,
Tu išsirinki krome burvelę,
Aš jaunas užmokėsiu.

13. Pinigų negailėsiu,
Aš jaunas užmokėsiu
Ne trečiokaičiais, ne auksinaičiais, —
Muštiniais dorelaičiais.

14. — Tu mano bernužėli,
Bernuži dobilėli,
Kad tu daug turi tų pinigėlių,
Muštinių dorelėlių,

15. Kaldyki man tiltelį
Per sraunų Nemunėlį, —
Aš ten vaikščiosiu, ten uliavosiu,
Vainikėlį nešiosiu.

*52

Norvilienė

1. Ant kalno kalnužėlio,
Pakalnėj lankužėlėj, —
Ten blykiavo mergužėlė
Tris plonąsias drobeles. } 2 k.

2. Atjoja bernužėlis
Per žalią lankužėlę,
Klausinėjo mergužėlės:
— Katra tavo drobelė?

3. — Motušės kuo balčiausia,
Seselės kuo ploniausia, —
Žalia mano drobužėlė,
Negraži pažiūrėti.

4. — Tingėjai, mergužėle,
Baltoji lelijėle,
Žiemužėj plonai verpti,
Vasaružėj blykiuoti.

5. Ąnt kálnu kalnužėlu,
Pakálnė łąnkužėlė,
Tenáj gánė bernužėlis
Tris bėrūsius žirgėlus.

6. Atėjna mergužėlė
Par žálą łąnkužėlę,
Kłausinėju bernužėlu,
Katràs távu žirgėlis?

7. Tėvėlu kū bėriáusias,
Brolėlu kū graźiáusias
Kúdas mánu žirgužėlis,
Ne graźùs paźiurėti.

8. Tingėjej, bernužėli,
Bałtàsis dobiłėli,
Źiemùžė tąnkej šėrti,
Vasarùžė ganýti.

53.

1. Ąnt júriu—marėlu
Statýčiau dvarėlį,
Vilóčiau mergėlę } ds
Dvýlikos metėlu, }

2. Ne vilók, bernýti,
Ne vilók, jaunàsis,
Dūk ma jáunaj áugti
Pas sávu matùtę.

3. Bepïg táu, mergýtė,
Pas sávu matùtę,
Bėda ma jaunámuj
Svetimó šalėlė.

4. Po távu kojėlu
Vejėlė žalávu,
O po mánu jáunu
Ugnėlė žėrėju.

5. Ąnt távu galvėlės
Vajnïkas žalávu
O ąnt mánu jáunu
Aršķėčej dygėju.

6. Ąnt távu rąnkėlu
Źiedėlej žėrėju,
O ąnt mánu jáunu
Švieśùsis kardėlis,

7. Ąnt tavu galvėlės
Bitùtės łakıóju,
O ąnt mánu jáunu
Švýnu kùłkos lėkė.

8. Prie távu šalėlės
Matùtė stovėju,
O prie mánu jáunu,
Smarkıóji striėlbėlė.

54.

1. Ąnt kalnėlu likï kėlu,
Pakalnėlė saúsa,
Ne čėslývas tas bernýtis, } ds
Kurs mergýtės kłaúsu. }

5. Ant kalno kalnužėlio,
Pakalnėj lankužėlėj, —
Tenai ganė bernužėlis
Tris bėruosius žirgelius.

6. Ateina mergužėlė
Per žalią lankužėlę,
Klausinėjo bernužėlio:
— Katras tavo žirgelis?

7. — Tėvelio kuo bėriausias,
Brolelio kuo gražiausias, —
Kūdas mano žirgužėlis,
Negražus pažiūrėti.

8. — Tingėjai, bernužėli,
Baltasis dobilėli,
Žiemužėj tankiai šerti,
Vasaružėj ganyti.

53

Masaitienė

1. Ant jūrių marelių
Statyčiau dvarelį,
Viliočiau mergelę
Dvylikos metelių. } 2 k.

2. — Neviliok, bernyti,
Neviliok, jaunasis,
Duok man jaunai augti
Pas savo motutę.

3. — Bepig tau, mergyte,
Pas savo motutę,
Bėda man jaunamui
Svetimoj šalelėj.

4. Po tavo kojelių
Vejelė žaliavo,
O po mano jauno
Ugnelė žėrėjo.

5. Ant tavo galvelės
Vainikas žaliavo,
O ant mano jauno
Erškėčiai dygėjo.

6. Ant tavo rankelių
Žiedeliai žėrėjo,
O ant mano jauno —
Šviesusis kardelis.

7. Ant tavo galvelės
Bitutės lakiojo,
O ant mano jauno
Švino kulkos lėkė.

8. Prie tavo šalelės
Motutė stovėjo,
O prie mano jauno —
Smarkioji strielbelė.

*54

Juškytė

1. Ant kalnelio ligi kelių,
Pakalnėlėj sausa, —
Nečėslyvas tas bernytis,
Kurs mergytės klauso. } 2 k.

2. Ne čėslývas tas bernýtis,
Kurs mergýtes kłaúsu,
Karčemó, stadáło,
Pas Lejbùką kamáro.

3. Kad če tėvas dažinótu
Ìmtu jůdu plėkti,
Kad če tėvas ir dajùstu
Júju kaúłus ir sukriùštu.

55.

1. Ąnt kalnėlu, ąnt áukštůju } ds
Stov márgas dvarėlis. } ds

2. Tam dvarėly, tam margámjam
Sėd sėnas tėvėlis.

3. Sėdėdamas, rymodamas
Sunėlį supávu.

4. Čiúčia, lúla, sunytėli,
Mážą ne dìdelį.

5. Užčiučiávęs, užluláves
Šerk bėrą žirgėlį.

6. Kajp nušėrsi žirguzėlį,
Kajp nušėrsi jůdbėrėlį,
Dėk týmu balnėlį

7. Kajp užděsi bałnužėlį,
Kajp užděsi tyminėlį,
Segk áuksu kilpėles.

8. Kajp prisègsi kiłpužėles,
Kajp prisègsi auksinėles,
Sėsk jáunas sunėli.

9. Kajp užsėsi, sunytėli,
Kajp užsėsi, malutėli,
Jóki pas mergėlę.

2. Nečėslyvas tas bernytis,
Kurs mergytės klauso, —
Karčiamoj, stadaloj,
Pas Leibuką kamāroj.

3. Kad čia tėvas dažinotų,
Imtų juodu pliekti,
Kad čia tėvas ir dajustų,
Jųjų kaulus ir sukriuštų.

*55

Žaliukienė

1. Ant kalnelio, ant aukštojo, (2 k.)
Stov margas dvarelis. (2 k.)

2. Tam dvarely, tam margajam,
Sėd senas tėvelis.

3. Sėdėdamas, rymodamas
Sūnelį sūpavo:

4. — Čiūčia liūlia, sūnytėli,
Mažą, nedidelį.

5. Užčiūčiavęs, užliūliavęs
Šerk bėrą žirgelį.

6. Kai nušersi žirgužėlį,
Kai nušersi juodbėrėlį,
Dėk tymo balnelį.

7. Kai uždėsi balnužėlį,
Kai uždėsi tyminėlį,
Sek aukso kilpeles.

8. Kai prisegsi kilpužėles,
Kai prisegsi auksinėles,
Sėsk, jaunas sūneli!

9. Kai užsėsi, sūnytėli,
Kai užsėsi, maliutėli,
Joki pas mergelę!

10. Ąnt kalnélu, ąnt áukštůju
Stov žalà lìepélė.

11. Ąnt lìepélės viršunėlės
Sákałs lìzdą krovė.

12. Kad tajp mánu mergužėlė,
Kad tajp mánu lelijėlė
Patalėlį kłótu.

13. Ąnt kalnélu, ąnt áukštůju
Stov žalà lìepélė.

14. Tos lìepélės viršunėlė
Bitùčiu gaudžiánčiu.

15. Ne tajp jósios gaúdžej gaúde
Kajp mergélė vérkė,
Kajp jaunóji vérkė.

16. Tu bitélu, tu gaudžiánčiu
Korélej rašýti.

17. Kad tajp mánu mergužėlė,
Kad tajp mánu lelijėlė,
Siuvinėlį siútu.

56.

1. Ąnt išėjna sesėlė iš dáržu,
Išsìneša vajnikėlį rąnko:
Vajnikėli mánu, žalukėli,
N' ìlgą čėsą aš tàvę dėvėsiu. } ds

2. Kad sesėlė už stálu sėdėju,
Su rutėlu vajnìku kalbėju:

10. Ant kalnelio, ant aukštojo,
Stov žalia liepelė,

11. Ant liepelės viršūnėlės
Sakals lizdą krovė, —

12. Kad taip mano mergužėlė,
Kad taip mano lelijėlė
Patalėlį klotų!

13. Ant kalnelio, ant aukštojo,
Stov žalia liepelė,

14. Tos liepelės viršūnėlėj
Bitučių gaudžiančių.

15. Ne taip josios gaudžiai gaudė,
Kaip mergelė verkė,
Kaip jaunoji verkė.

16. Tų bitelių, tų gaudžiančių,
Koreliai rašyti, —

17. Kad taip mano mergužėlė,
Kad taip mano lelijėlė
Siuvinėlį siūtų!

56

Vidikytė

1. Ant' išeina seselė iš daržo,
Išsineša vainikėlį rankoj:
— Vainikėli mano žaliukėli,
N'ilgą čėsą aš tave dėvėsiu. } 2 k.

2. Kad seselė už stalo sėdėjo,
Su rūtelių vainiku kalbėjo:

Ar tu ejsi su manimì draúge,
Ar padėsi kelėlį keláuti?

3. Vajnikėlis taj gražėj atsákė,
Seserėlej kajp raštùžiu rášė:
Taj aš ėjsiu su tavimì draúge,
Aš padėsiu kelėlį keláuti.

4. Aš ne prátęs vargėlu várgti,
Aš ne prátęs purvėlu brìsti,
Aš ne prátęs šaunúju žodėlu,
Aš ne prátęs graudžiú ašarėlu.

5. Kajp aš sėsiu už báltu stalėlu,
Kur aš dėsiu tàvę vajnikėli?
Kajp tu sėsi už báltu stalėlu,
Aš žalůsiu ąnt távu galvėlės.

6. Vajnikėli žalúju rutėlu,
Kaspinėlej žalúju šilkėlu,
Ar ma ėjti ir į jauniměli?
Ar ma šókti sesėlu pulkėly?

7. Vajnikėlis taj gražėj atsákė
Seserėlej, kajp raštùžiu rášė:
Galì ėjti ir į jauniměli,
Galì šókti sesėlu pulkėly.

8. Kad ir ėjsi į jauniměli,
Kad ir šóksi sesėlu pulkėly,
Ne vadìns jaunája seselė,
Ne kajšỳs žalómsioms rutėlėms.

9. Ne vadìns jaunája seselė,
Ne kajšỳs žalómsioms rutėlėms.

— Ar tu eisi su manimi drauge,
Ar padėsi kelelį keliauti?

3. Vainikėlis tai gražiai atsakė
Seserėlei, kaip raštužių rašė:
— Tai aš eisiu su tavimi drauge,
Aš padėsiu kelelį keliauti.

4. Aš nepratęs vargelio vargti,
Aš nepratęs purvelio bristi,
Aš nepratęs šauniųjų žodelių,
Aš nepratęs graudžių ašarėlių.

5. — Kai aš sėsiu už balto stalelio,
Kur aš dėsiu tave, vainikėli?
— Kai tu sėsi už balto stalelio,
Aš žaliuosiu ant tavo galvelės.

6. — Vainikėli žaliųjų rūtelių,
Kaspinėliai žaliųjų šilkelių,
Ar man eiti ir į jaunimėlį,
Ar man šokti seselių pulkely?

7. Vainikėlis tai gražiai atsakė
Seserėlei, kaip raštužiu rašė:
— Gali eiti ir į jaunimėlį,
Gali šokti seselių pulkely.

8. Kad ir eisi į jaunimėlį,
Kad ir šoksi seselių pulkely,
Nevadins jaunąja sesele,
Nekaišys žaliosioms rūtelėms.

9. Nevadins jaunąja sesele,
Nekaišys žaliosioms rūtelėms,

Ne rajtýs šiłkú kaspinėlus,
Ne sagstýs rútu vajnikėlu.

10. Vajnikėli žalúju rutėlu,
Kaspinėlej žalúju šilkėlu,
Ar ma éjti ir į jaunimėlį?
Ar ma stóti brolėlu pulkėlį?

11. Kad ir éjsi į jaunimėlį,
Kad ir stósi brolėlu pulkėlį,
Ne vadìns jaunája mergėle,
Ne kálbins mejléjsejs žodėlejs.

12. Ne vadìns jaunája mergėle,
Ne kálbins mejléjsejs žodėlejs,
Ne maustýs auksėlu žiedėlu,
Ne sodìns į viẽną sůlėlį.

13. Vajnikėli žalúju rutėlu,
Kaspinėlej žalúju šilkėlu,
Ar ma éjti ir į gerimėlį?
Ar ma sėsti martėlu sůlėlį?

14. Kad ir éjsi į gerimėlį,
Kad ir sėsi martėlu sůlėlį,
Taj vadìns jaunája martėle,
Gerėsis jaunàsis bernėlis.

15. Tu prilýgaj jáuną̃jį bernėlį,
Atsisėdaj martėlu sůlėly,
Tau uždės štópu muturėlį,
Tau užgėrs rìnckůju vynėlu.

Neraitys šilkų kaspinėlius,
Nesagstys rūtų vainikėlio.

10. — Vainikėli žaliųjų rūtelių,
Kaspinėliai žaliųjų šilkelių,
Ar man eiti ir į jaunimėlį,
Ar man stoti brolelių pulkelį?

11. — Kad ir eisi į jaunimėlį,
Kad ir stosi brolelių pulkelį,
Nevadins jaunąja mergele,
Nekalbins meiliaisiais žodeliais.

12. Nevadins jaunąja mergele,
Nekalbins meiliaisiais žodeliais,
Nemaustys aukselio žiedelio,
Nesodins į vieną suolelį.

13. — Vainikėli žaliųjų rūtelių,
Kaspinėliai žaliųjų šilkelių,
Ar man eiti ir į gėrimėlį,
Ar man sėsti martelių suolelį?

14. — Kad ir eisi į gėrimėlį,
Kad ir sėsi martelių suolelį,
Tai vadins jaunąja martele,
Gėrėsis jaunasis bernelis.

15. Tu prilygai jaunąjį bernelį,
Atsisėdai martelių suolelį —
Tau uždės štopų muturėlį,
Tav užgers rinckuoju vyneliu.

57.

1. Ąnt šáłtu šaltinėlu,
Ąnt čýstu vąndenėlu,
Skálbė sėsė płónas dróbes
Ąnt čýstu vąndenėlu. } ds

2. Atėjna bernužėlis,
Bałtàsis dobilėlis,
Kłáusė, kłáusė, kłausinėju.
Katrà táva drobėlė?

3. Vỹsos mánu drobėlės,
Vỹsos mánu płonósios,
Vỹsos mánu drobužėlės
Żalėjs šiłkájs siulėtos.

4. Nesigỹrk, panytėlė,
Bałtóji lelijėlė,
Ar nupùlsi, ar nuskęnsi
Į gyłų ažerėlį.

5. Kad ir pùlte nupùlsiu,
Kad ir skęnste nuskęnsiu,
Płaukỹs mánu vajnikėlis
Ąnt čýstu vąndenėlu.

58.

1. Ąnt tů kalnėlu,
Ąnt tů áukštůju
Stov jaunà su senù,
Kajp ir su ůgėle. } ds

2. Galė úlyčios.
Te mergėlu tąncius,
Lejsk mànę, senùti,
Pasiulavóti.

3. Ni aš pats ėjsiu,
Ni tàvę lėjsiu,
Jau tu ketỹ, tu ketỹ,
Tu mànę pamèsti.

4. Pỹrksiu saklỹčią,
Ir prėmenájtę,
Pỹrksiu tau jáunaj
Żalú vỹkšniu sódą.

5. Ne nóriu saklỹčios,
Ni prėmenájtės,
Lejsk tik mànę, senùti,
Pasiulavóti.

6. Galė úlyčios,
Te martėlu tąncius,
Léjski mànę, senùti,
Pasiulavóti.

57

Norvilienė

1. Ant šalto šaltinėlio,
Ant čysto vandenėlio,
Skalbė sesė plonas drobes
Ant čysto vandenėlio. } 2 k.

2. Ateina bernužėlis,
Baltasis dobilėlis,
Klausė, klausė, klausinėjo:
— Katra tavo drobelė?

3. — Visos mano drobelės,
Visos mano plonosios,
Visos mano drobužėlės
Žaliais šilkais siūlėtos.

4. — Nesigirk, panytėle,
Baltoji lelijėle,
Ar nupulsi, ar nuskęsi
Į gilų ežerėlį!

5. — Kad ir pulti nupulsiu,
Kad ir skęsti nuskęsiu,
Plaukys mano vainikėlis
Ant čysto vandenėlio!

58

Kazakauskienė

1. Ant to kalnelio,
Ant to aukštojo,
Stov jauna su senu,
Kaip ir su uogele. } 2 k.

2. — Gale ūlyčios —
Ten mergelių tancius, —
Leisk mane, senuti,
Pasiuliavoti!

3. — Nei aš pats eisiu,
Nei tave leisiu, —
Jau tu keti, tu keti —
Tu mane pamesti.

4. Pirksiu seklyčią
Ir priemenaitę,
Pirksiu tau jaunai
Žalių vyšnių sodą.

5. — Nenoriu seklyčios
Nei priemenaitės,
Leisk tik mane, senuti,
Pasiuliavoti.

6. Gale ūlyčios —
Ten martelių tancius, —
Leiski mane, senuti,
Pasiuliavoti!

6. Kajp aš pats éjsiu,
Taj ir tàvę léjsiu,
Kajp tu jaunà bešóksi,
Aš séns bežiopsósiu.

59.

1. Ar aš tau ne sakiaú: } ds
Ne gẽrk šałabánu, }
Šałabàns tvìrtas dajkts, } ds
Apsùks távu gálvą.

2. Ar aš tau ne patì,
Ar ne gaspadìnė?
Ar aš tau n' ìšviriau
Par nedẽlą pàršą?

3. Ar aš tau n' ìšviriau
Par nedẽlą pàršą?
Kad aš patì ne suválgiau,
Kumùtės padẽju.

4. Ar aš tau ne patì?
Ar ne gaspadìnė?
Ar aš tau n' ìšviriau
Pastarnóku bárščiu?

5. Ar aš tau ne patì?
Ar ne gaspadìnė?
Ar aš tau ne sùverpiau
Par nedẽlą tólkos?

6. Ar aš tau ne sùverpiau
Par nedẽlą tólkos?
Kad aš patì ne sùverpiau,
Kumùtės padẽju.

7. Par nedẽlą verpiaú,
Subató ìšlenkiau,
Nedėlò karčemó
Tolkélę pragẽriau.

60.

1. Ar aš tau, sésė, ne sakiaú?
Ar ne žodẽlį kalbẽjau? } ds

2. Nušlűk dvarẽlį pétnyčio,
Atjós svetélej subató.

3. Atjós svetélej subató,
Išveš sesélę nedėlò.

4. Išvèš sesélę nedėlò,
Ims vajnįkẽlį seredó.

7. — Kai aš pats eisiu,
Tai ir tave leisiu, —
Kai tu jauna bešoksi,
Aš sens bežiopsosiu.

59

Samuolienė

1. Ar aš tau nesakiau: } 2 k.
— Negerk šalabano — }
Šalabans tvirtas daikts, } 2 k.
Apsuks tavo galvą! }

2. Ar aš tau ne pati,
Ar ne gaspadinė,
Ar aš tau n'išviriau
Per nedėlią paršą?

3. Ar aš tau n'išviriau
Per nedėlią paršą?
Kad aš pati nesuvalgiau,
Kūmutės padėjo.

4. Ar aš tau ne pati,
Ar ne gaspadinė,
Ar aš tau n'išviriau
Pastarnoko barščių?

5. Ar aš tau ne pati,
Ar ne gaspadinė,
Ar aš tau nesuverpiau
Per nedėlią tolkos?

6. Ar aš tau nesuverpiau
Per nedėlią tolkos?
Kad aš pati nesuverpiau,
Kūmutės padėjo.

7. Per nedėlią verpiau,
Subatoj išlenkiau,
Nedėlioj karčiamoj
Tolkelę pragėriau!

60

Senkauskienė

1. — Ar aš tau, sese, nesakiau,
Ar ne žodelį kalbėjau? (2 k.)

2. Nušluok dvarelį pėtnyčioj,
Atjos sveteliai subatoj.

3. Atjos sveteliai subatoj,
Išveš seselę nedėlioj.

4. Išveš seselę nedėlioj,
Ims vainikėlį seredoj.

5. Aš par naktélę n' užmigaú,
Vis vajnikėlį vaktavaú.

6. Tik prieš aušrélę t' užmigaú
Ir vajnikėlu ne radaú.

7. Aš par dienėlę pàrverkiau,
Ni burnužėlės ne prausiaú.

8 Aš nusipraúsiu burnùžę
Žalú rutėlu rasùže.

9 Nusišlůstysiu burnùžę
Raudónu róžiu łapùžejs.

61.

1. Ar éjsi, ar nóri, } ds
Ar éjsi, dukrėlė, už kùningu, } ds
Duktėrėlė, už kùningu?

2. Ne éjsiu, ne nóriu,
Ne éjsiu, močiùtė, už kùningu.
Motynėlė, už kùningu.

3. Palïpu, taj lïpu,
Palïpu, dukrelė, áukštą svïrną,
Duktėrėlė, áukštą svïrną.

4. Nupůlė, taj půlė,
Nupůlė, dukrėlė, nů trepėlu,
Dukterėlė, nů trepėlu.

5. Pagùldė, taj gùldė,
Pagùldė dukrėlę ąnt lęntėlės,
Dukterėlę ąnt lęntėlės.

6. Padárė, taj dárė,
Padárė dukrėlej naújąją grábą,
Dukterėlej naújąją grábą.

5. Aš per naktelę n'užmigau,
Vis vainikėlį vaktavau.

6. Tik prieš aušrelę t'užmigau —
Ir vainikėlio neradau.

7. Aš per dienelę perverkiau,
Nė burnužėlės neprausiau.

8. Aš nusiprausiu burnužę
Žalių rūtelių rasuže.

9. Nusišluostysiu burnužę
Raudonų rožių lapužiais.

*61

Gotautienė

1. — Ar eisi, ar nori, (2 k.)
Ar eisi, dukrele, už kunigo,
Dukterėle, už kunigo? } 2 k.

2. — Neeisiu, nenoriu,
Neeisiu, močiute, už kunigo,
Motinėle, už kunigo!

3. Palipo, tai lipo,
Palipo dukrelė aukštą svirną,
Dukterėlė aukštą svirną.

4. Nupuolė, tai puolė,
Nupuolė dukrelė nuo trepelių,
Dukterėlė nuo trepelių.

5. Paguldė, tai guldė,
Paguldė dukrelę ant lentelės,
Dukterėlę ant lentelės.

6. Padarė, tai darė,
Padarė dukrelei naują grabą,
Dukterėlei naują grabą.

7. Įdėju, taj dėju,
Įdėju dukrėlę į grabėlį,
Dukterėlę į grabėlį.

8. Ištájsė, taj tájsė,
Ištájsė dukrėlej płonóms dróbėms,
Dukterėlej płonóms dróbėms.

9 Pakìnkė, taj kìnkė,
Pakìnkė dukrėlej bėrus žìrgus,
Dukterėlej bėrus žìrgus

10. Nùvežė, taj vėžė,
Nùvežė dukrėlę į kapėlus,
Dukterėlę į kapėlus.

11 Iškasė, taj kásė,
Iškasė dukrėlej gìlę dūbę,
Dukterėlėj gìlę dūbę.

12 Įlėjdu, taj lėjdu,
Įlėjdu dukrėlę į dūbėlę,
Dukterėlę į dūbėlę

13. Užkasė, taj kásė,
Užkasė dukrėlę jūdóms žėmėms,
Dukterėlę jūdóms žėmėms.

62.

1. Aš ąnkstì kėlau,
Ir vėłáj gulaú,
Ėjaú rútu darželį,
Skýniau rútu kvietkėlę. } ds

2. Vieną užkišaú,
Ąntrą prìsegiau,
Vis vėjùžis nùputė,
Vis vėjùžis nùputė.

7. Įdėjo, tai dėjo,
Įdėjo dukrelę į grabelį,
Dukterėlę į grabelį.

8. Ištaisė, tai taisė,
Ištaisė dukrelei plonoms drobėms,
Dukterėlei plonoms drobėms.

9. Pakinkė, tai kinkė,
Pakinkė dukrelei bėrus žirgus,
Dukterėlei bėrus žirgus.

10. Nuvežė, tai vežė,
Nuvežė dukrelę į kapelius,
Dukterėlę į kapelius.

11. Iškasė, tai kasė,
Iškasė dukrelei gilią duobę,
Dukterėlei gilią duobę.

12. Įleido, tai leido,
Įleido dukrelę į duobelę,
Dukterėlę į duobelę.

13. Užkasė, tai kasė,
Užkasė dukrelę juodoms žemėms,
Dukterėlę juodoms žemėms.

62

Dievienė

1. Aš anksti kėliau
Ir vėlai guliau,
Ėjau rūtų darželį,
Skyniau rūtų kvietkelę. } 2 k.

2. Vieną užkišau,
Antrą prisegiau, —
Vis vėjužis nupūtė,
Vis vėjužis nupūtė.

3. Par łaúką jójau,
Atgàl žiurėjau,
Ar Íyd mànę mergėlė?
Ar žiúri pro łąngėlį?

4. Par gìrią jójau,
Kiškėlį šóviau,
Pukėlej sudulkėju,
Girùžė suskąmbėju.

5. Ar tau gajlėju
Kỳškiu pukužėlu?
Ar jů mažú vajkėlu,
Girùžės kłajunėlu?

6. Ni ma gajlėju
Kỳškiu pukužėlu,
Ni jů mažú vajkėlu,
Girùžės kłajunėlu.

7. Tik ma gajlėju
Jaunós mergužėlės,
Ir jos jaunů dienužėlu,
Rutėlu vajnikėlu.

63.

1. Aš druts, kajp plìens,
Aš bałts, kajp pìens,
O mánu mergùžė, } ds
Kajp lelijùžė. }

2. Močiùtė mánu,
Senóji mánu,
Pasėk ma, močiùtė,
Žalàs rutėles.

3. O éjčiau, kłáusčiau
Jaunós sesėlės,
Ar dygsta rutėlės?
Ar garbinůja?

4. Tąnkej łąnkyčiau,
Tąnkej žiurėčiau,
O kokėjs žiedėlejs
Rutėlės žydės?

5. O ja raudónajs
Žiedėlejs žydės,
Raudósi, sesėlė,
Tu kas diėnùžę.

6. O ja gełtónajs
Žiedėlejs žydės,
Dajnůsi, sesėlė,
Tu kas diėnùžę.

7. Ėjaú kełùžiu,
Mýniau takùžius,
Aš par ašarėles
Kėlu ne mačiaú.

8. Aš par ášaras
Kėlu ne mačiaú,
Aš sávu močiùtę
Kasdiėn atłąnkiaú.

3. Per lauką jojau,
Atgal žiūrėjau,
Ar lyd mane mergelė,
Ar žiūri pro langelį?

4. Per girią jojau,
Kiškelį šoviau, —
Pūkeliai sudulkėjo,
Giružė suskambėjo.

5. — Ar tau gailėjo
Kiškio pūkužėlių,
Ar jo mažų vaikelių,
Giružės klajūnėlių?

6. — Nei man gailėjo
Kiškio pūkužėlių,
Nei jo mažų vaikelių,
Giružės klajūnėlių.

7. Tik man gailėjo
Jaunos mergužėlės
Ir jos jaunų dienužėlių,
Rūtelių vainikėlio!

63

1. Aš drūts kaip pliens,
Aš balts kaip piens,
O mano mergužė } 2 k.
Kaip lelijužė. }

2. Močiute mano,
Senoji mano,
Pasėk man, močiute,
Žalias rūteles.

3. O, eičiau, klausčiau
Jaunos seselės,
Ar dygsta rūtelės,
Ar garbiniuoja?

4. Tankiai lankyčiau,
Tankiai žiūrėčiau,
O kokiais žiedeliais
Rūtelės žydės.

5. O jei raudonais
Žiedeliais žydės,
Raudosi, sesele,
Tu kas dienužę.

6. O jei geltonais
Žiedeliais žydės,
Dainuosi, sesele,
Tu kas dienužę.

7. Ėjau kelužiu,
Myniau takužius,
Aš per ašarėles
Kelio nemačiau.

8. Aš per ašaras
Kelio nemačiau,
Aš savo močiutę
Kasdien atlankiau.

9. Tėvėli mánu,
Senàsis mánu
Pasėk ma, tėvėli,
Žalùs miėžėlus.

10. O éjčiau kłáusti
Jáunu brolėlu,
Ar dygsta miėžėlej?
Ar bújnus bus?

11. Éjčiau, łąnkyčiau,
Tąnkej žiurėčiau,
O kokėjs žiėdėlejs
Miėžėlej žydės?

12. O ja raudónajs
Žiėdėlejs žydės,
Randósi, broléli,
Tu kas diėnùžę.

13. O ja gełtónajs
Žiėdėlejs žydės,
Dajnūsi, broléli,
Tu kas diėnùžę.

14. Ėjaú kełùžiu,
Mýniau takùžius,
Aš par ašarėles
Kėlu ne mačiaú.

15. Aš par ášaras
Kėlu ne mačiaú,
Aš sávu tėvėlį
Kasdiėn atłąnkiaú.

64.

1. Aš galù gerį, ulavóį, } ds
Aš užmigdžiaú bernėlį.

2. Aš užmigdžiaú bernužėlį
Po diėmedžiu krumėlu.

3. Aš apsakiaú kajmynėlams
Ir visáj giminėlej:

4. Ne pajùdink diėmedėlu,
Ne pabùdink bernėlu.

5. Ir àtlėkė sakalėlis
Iš žalósios girėlės.

6. Ir įtupė sakalėlis
Į diėmedžiu krumėlį.

7. Pajùdinu diėmedėlį,
Pabùdinu bernėlį.

8. Aš galù gerį, ulavóti,
Aš užmigdžiaú mergėlę.

9. Aš užmigdžiaú merguželę
Žalám rútu daržely.

10. Žalám rútu daržely
Po bijúnu krumėlu.

9. Tėveli mano,
Senasis mano,
Pasėk man, tėveli,
Žalius mieželius.

10. O, eičiau klausti
Jauno brolelio,
Ar dygsta mieželiai,
Ar buinūs bus?

11. Eičiau, lankyčiau,
Tankiai žiūrėčiau,
O kokiais žiedeliais
Mieželiai žydės.

12. O jei raudonais
Žiedeliais žydės,
Raudosi, broleli,
Tu kas dienužę.

13. O jei geltonais
Žiedeliais žydės,
Dainuosi, broleli,
Tu kas dienužę.

14. Ėjau kelužiu,
Myniau takužius,
Aš per ašarėles
Kelio nemačiau.

15. Aš per ašaras
Kelio nemačiau,
Aš savo tėvelį
Kasdien atlankiau.

*64

Bakšaitienė

1. Aš galiu gert, uliavot, —
Aš užmigdžiau bernelį, } 2 k.

2. Aš užmigdžiau bernužėlį
Po diemedžio krūmeliu.

3. Aš apsakiau kaimynėliams
Ir visai giminėlei:

4. — Nepajudink diemedėlio,
Nepabudink bernelio.

5. Ir atlėkė sakalėlis
Iš žaliosios girelės,

6. Ir įtūpė sakalėlis
Į diemedžio krūmelį,

7. Pajudino diemedėlį,
Pabudino bernelį.

8. Aš galiu gert, uliavoti, –
Aš užmigdžiau mergelę,

9. Aš užmigdžiau mergužėlę
Žaliam rūtų daržely,

10. Žaliam rūtų daržely
Po bijūno krūmeliu.

11. Aš apsakiaú kajmynėlėms
Ir visáj giminėlej:

12. Ne pajùdink bijunėlu,
Ne pabùdink mergėlės.

13. Ir àtlėkė geguzėlė
Iš žalósios girėlės.

14. Ir ỹtupė geguzėlė
Į bijúnu krumėlį.

15. Pajùdinu bijunėlį,
Pabùdinu mergėlę.

65.

1. Aš ganà prašiaú,
Aš ganà meldziaú
Sávu sénu tėvuzėlu:
Sėk ma gelsvùs linėlus. } ds

2. Aš ėjaú ąnkstỸ,
Aš ėjaú vėlàj,
Łąnkiaú gelsvùs linuzėlus,
Braukiaú rytu rasėlę.

3. O aš pamačiaú
Galè łaukuzėlu,
Ąnžůlėlį lingůjantį,
Viršunėlę siubůjant.

4. Aš vis dingójau,
Kad ąnžůłuzėlis,
Bùvęs mánu bernuzėlis,
Pagirùzejs vajkščiójęs.

5. Aš ganà rinkaús,
Aš ganà łasiaús
Artojėlį bernuzėlį,
Artojėlį bernėlį

6. Aš išsirinkaú,
Aš išsiłasiaú
Dajnùžiu špilvonuzėlį,
Karčemós girtůklėlį.

7. O jis pragėrė
Šimtą šeštokėlu
Į gełtóną smujkuzėlį,
Į raudóną šilkėlį

8. Jis but pragėręs
Da ąntrą šimtėlį,
Tik mergėlė nè davė,
Tik jaunóji nè davė.

66.

1. Aš išdajnavaú
Visàs dajnėles,
Tik vienós ne dajnavaú. } ds

2. Kad aš dajnavaú
Rútu darzėly,
Kłajpėdùzė girdėju.

11. Aš apsakiau kaimynėlėms
Ir visai giminėlei:

12. — Nepajudink bijūnėlio,
Nepabudink mergelės.

13. Ir atlėkė gegužėlė
Iš žaliosios girelės,

14. Ir įtūpė gegužėlė
Į bijūno krūmelį,

15. Pajudino bijūnėlį,
Pabudino mergelę.

*65

Masaitienė

1. Aš gana prašiau,
Aš gana meldžiau
Savo seno tėvužėlio:
— Sėk man gelsvus linelius! } 2 k.

2. Aš ėjau anksti,
Aš ėjau vėlai,
Lankiau gelsvus linužėlius,
Braukiau ryto raselę.

3. O aš pamačiau
Gale laukužėlio
Ąžuolėlį linguojantį,
Viršūnėlę siūbuojant.

4. Aš vis dingojau,
Kad ąžuolužėlis
Buvęs mano bernužėlis,
Pagiružiais vaikščiojęs.

5. Aš gana rinkaus,
Aš gana lasiaus
Artojėlį bernužėlį,
Artojėlį bernelį.

6. Aš išsirinkau,
Aš išsilasiau
Dainužių špilvonužėlį,
Karčiamos girtuoklėlį.

7. O jis pragėrė
Šimtą šeštokėlių
Ir geltoną smuikužėlį,
Ir raudoną šilkelį.

8. Jis būt pragėręs
Dar antrą šimtelį,
Tik mergelė nedavė,
Tik jaunoji nedavė.

*66

Gotautienė

1. Aš išdainavau
Visas daineles,
Tik vienos nedainavau. (2 k.)

2. Kad aš dainavau
Rūtų daržely,
Klaipėdužėj girdėjo.

3. O kas girdẽju,
Kas ne girdẽju,
Gird jaunàsis bernẽlis.

4. Karùžy búdams,
Vargùžį várgdams,
Po gasẽlį vájkščiodams.

5. Parbẽg łajvẽlis
Júrėms—marẽlėms
Su brą̀ngiu tavorẽlu.

6. Ne su rugẽlejs,
Ni su kviẽtẽlejs,
Su dymniómsioms sėklẽlėms.

7. Ėjva, sesẽlė,
Į pajurẽlę,
Pìrksiv brą̀ngių sėklẽlu

8. Ej, sẽsiv, sẽsiv
Tẽvu daržẽly
Po stiklìniu łą̀ngẽlu.

9. Jů retáj sẽjau,
Jů tą̀nkej dýgu.
Tajp gražėj bumburávu.

10. Taj gražėj dygu,
Taj bumburávu,
Taj gražėj išłapóju.

11. Cidábru łápaj,
Áuksu žiedẽlej,
Dẽjmentu viršunẽlė.

12. Nů viršunẽlės
Vajnìką pýniau,
Aš patì pardėvẽjau.

13. Iš pašakẽlu
Kviẽtkẽlę skýnsiu,
Bernẽluj nusiųntinsiu.

14. Ni patì nèšiu,
Ni kitám důsiu,
Zylẽlę nulẽkdinsiu.

15. Pàrlek zylẽlė
Pavasarẽly,
Pàrneš mejlùs žodẽlus
Nů jáunůju bernẽlu.

16. Ne tiẽk zylẽlės
Rajbú płunksnẽlu,
Kiẽk ma mejlú žodẽlu.

67.

1. Aš įšókau į kamárą
Smiẽtónos łajžýti,
Ir atpůlė gaspadìnė
Su výčia švajstýti. } ds

3. O kas girdėjo,
Kas negirdėjo, —
Gird jaunasis bernelis,

4. Karužy būdams,
Vargužį vargdams,
Po gaselį vaikščiodams.

5. Parbėg laivelis
Jūrėms marelėms
Su brangiu tavorėliu, —

6. Ne su rugeliais,
Nei su kvieteliais, —
Su dimniosioms sėklelėms.

7. — Eiva, sesele,
Į pajūrėlę,
Pirksiv brangių sėklelių.

8. Ei, sėsiv, sėsiv
Tėvo daržely
Po stikliniu langeliu.

9. Juo retai sėjau,
Juo tankiai dygo,
Taip gražiai bumburavo.

10. Tai gražiai dygo,
Tai bumburavo,
Tai gražiai išlapojo.

11. Sidabro lapai,
Aukso žiedeliai,
Deimanto viršūnėlė.

12. Nuo viršūnėlės
Vainiką pyniau,
Aš pati pardėvėjau.

13. Iš pašakėlių
Kvietkelę skinsiu,
Berneliui nusiuntinsiu.

14. Nei pati nešiu,
Nei kitam duosiu, —
Zylele nulėkdinsiu.

15. Parlek zylelė
Pavasarėlį,
Parneš meilius žodelius
Nuo jaunojo bernelio.

16. Ne tiek zylelės
Raibų plunksnelių,
Kiek man meilių žodelių.

*67

Vidikytė

1. Aš įšokau į kamarą
Smetonos laižyti,
Ir atpuolė gaspadinė
Su vyčia švaistyti! 2 k.

2. Kur ma dìngti, kur ma pùlti,
Kur pasikavóti?
Jau ma, regiù, šęn naktẽlę
Namè ne nakvóti.

3. Aš įpűlau į kanápes,
Tariaú, kad bus viẽta,
Ir atpűlė gaspadìnė,
Išsiłáužė miẽtą.

4. Ir atrádus ir pripűlė,
Ma šónus sudaúžė;
Kanapẽlės tą́nkios bùvu
Kojéles pajnióju.

5. Aš vájkas vigrùs búdamas,
Norẽjau išsprústi,
Ir iš anós bjauriú rą́nku,
Kajp nors išsisùkti.

6. Uždějusi bałanẽlę,
Ma ą́nt pečiú łájkė,
Kajpó vánags ałkans búdamș
Gréjtaj vìštą pèšti.

7. Pùtros sávej prisisrẽbęs,
Geriaú but atgùlti,
Ne kajp šókti į kamárą
Smiėtónos łajžýti.

8. Kad užmìgtu gaspadìnė,
Akéles užmérktu,
O jì sávu vìsą ą́mžį
Daugiaú ne atmérktu.

2. Kur man dingti, kur man pulti,
Kur pasikavoti?
Jau man, regiu, šią naktelę
Namie nenakvoti.

3. Aš įpuoliau į kanapes,
Tariau, kad bus vieta,
Ir atpuolė gaspadinė,
Išsilaužė mietą!

4. Ir atradus ir pripuolė,
Man šonus sudaužė, —
Kanapėlės tankios buvo,
Kojeles painiojo.

5. Aš vaikas, vigrus būdamas,
Norėjau išsprūsti
Ir iš anos biaurių rankų
Kaip nors išsisukti.

6. Uždėjusi balanėlę
Man ant pečių laikė,
Kaipo vanags, alkans būdams,
Greitai vištą pešti.

7. Putros savei prisisrėbęs,
Geriau būt atgulti,
Nekaip šokti į kamarą
Smetonos laižyti.

8. Kad užmigtų gaspadinė,
Akeles užmerktų,
O ji savo visą amžių
Daugiau neatmerktų!

68.

1. Aš miẽgu, miẽgu, miẽgélu, }ds
Aš ne miẽgélu mergélė. } ds

2. O tegù miẽga vienturtė,
Vienturtė tẽvu dukrélė.

3. Kurỹ ąnt miẽgu užáugus,
Sunkiú darbélu ne dỹrbus.

4. Sunkiú darbélu ne dỹrbus,
Łąnkó šiẽnélu ne grẽbus.

5. Łąnkó šiẽnélu ne grẽbus,
Kálne rugélu ne pjóvus.

6. Kálne rugélu ne pjóvus,
Łaukè linélu ne róvus.

69.

1. Aš nulytóji,
Aš nusnigtóji,
Matùšės nutartóji. } ds

2. Aš ejnù šenáj,
Aš ejnù tenáj,
Kur ėjsiu ne léjdžiama?

3. O kur aš ėjsiu,
Aš ne léjdžiama,
Brolélu ne lýdima?

4. Matùšė léjdu,
Brolélej lýdi,
Bałnók, tárnaj, žirgélus.

5. Kajp aš išėjsiu
Iš tů kiẽmélu,
Palỹksiu jums rujmélį.

6. Palỹksiu lúdnus,
Palỹksiu rústus,
Palỹksiu graúdžej vérkiant.

7. Kajp aš nuėjsiu
Pas anytẽlę,
Te ràsiu gražėj šókant.

8. Mošélės šóka,
Dievers užmóka,
Bernùžis méjlej kálba.

70.

1. Aš ne galù daúgel gérti, } ds
Rejks ma rytó ąnkstỹ kélti. } ds

2. Rejks ma ritó ąnkstỹ kélti,
Šejmynėlę pribùdinti.

68

Veličkienė

1. Aš miego, miego, miegelio, (2 k.)
   Aš ne miegelio mergelė. (2 k.)
2. O tegu miega vienturtė,
   Vienturtė tėvo dukrelė,
3. Kuri ant miego užaugus,
   Sunkių darbelių nedirbus;
4. Sunkių darbelių nedirbus,
   Lankoj šienelio negrėbus;
5. Lankoj šienelio negrėbus,
   Kalne rugelių nepiovus;
6. Kalne rugelių nepiovus,
   Lauke linelių nerovus.

69

Gotautienė

1. Aš nulytoji,
   Aš nusnigtoji,
   Motušės nutartoji. (2 k.)
2. Aš einu šenai,
   Aš einu tenai, —
   Kur eisiu neleidžiama?
3. O kur aš eisiu,
   Aš neleidžiama,
   Brolelių nelydima?
4. Motušė leido,
   Broleliai lydi,
   Balnok, tarnai, žirgelius!
5. Kai aš išeisiu
   Iš to kiemelio,
   Paliksiu jums ruimelį.
6. Paliksiu liūdnus,
   Paliksiu rūstus,
   Paliksiu graudžiai verkiant.
7. Kai aš nueisiu
   Pas anytėlę,
   Ten rasiu gražiai šokant.
8. Mošelės šoka,
   Dievers užmoka,
   Bernužis meiliai kalba.

*70

Norvilienė

1. Aš negaliu daugel gerti, (2 k.)
   Reiks man rytoj anksti kelti; (2 k.)
2. Reiks man rytoj anksti kelti,
   Šeimynėlę pribudinti;

3. Šejmynėlę pribùdinti,
Ir darbėlį paródyti.

4. Ir darbėlį paródyti,
Artojėlams arť išėjti.

5. Įmokĭnčiau mergužėlę:
Ne vėlinki pusrytėlus.

6. Žmonių móters piėtus néša,
Mánu mergùžė pusrytėlus.

7. Pasilėjsčiau šėmus jáučius,
Nusiėjčiau į beržýną.

8. Nusiėjčiau į beržýną,
Pasiłáužčiau béržu rykštę.

9. Pasiłáužčiau béržu rykštę,
Pamokĭnčiau mergužėlę.

10. Ąnkstĭ kélti, vėłáj gùlti,
Šejmynėlę pribùdinti.

11. Aš mergėlej par petėlus,
Ašarėlės par vejdėlus.

12. Aš ne kałtà, bernužėli,
Kam sùrentej tąmsų svĭrną?

13. Aš ne mačiaú aušrós aúštant.
Ni saulėlės užtėkančios.

14. Ni saulėlės užtėkančios,
Artojėlu arť išėjnant.

15. Artojėlu arť išėjnant,
Piėmenėlu išgėnančiu.

3. Šeimynėlę pribudinti
Ir darbelį parodyti;

4. Ir darbelį parodyti,
Artojėliams art išeiti.

5. Įmokinčiau mergužėlę:
— Nevėlinki pusrytėlius!

6. Žmonių moters pietus neša,
Mano mergužė pusrytėlius.

7. Pasileisčiau šėmus jaučius,
Nusieičiau į beržyną;

8. Nusieičiau į beržyną,
Pasilaužčiau beržo rykštę;

9. Pasilaužčiau beržo rykštę,
Pamokinčiau mergužėlę —

10. Anksti kelti, vėlai gulti,
Šeimynėlę pribudinti.

11. Aš mergelei per petelius,
Ašarėlės per veidelius.

12. — Aš nekalta, bernužėli,
Kam surentei tamsų svirną?

13. Aš nemačiau aušros auštant
Nei saulelės užtekančios;

14. Nei saulelės užtekančios,
Artojėlių art išeinant;

15. Artojėlių art išeinant,
Piemenėlių išgenančių!

71.

1. Aš ne lútas esmù.
Aš ne týkau łášu,
Aš paršókau áukštas(*) kùrkas } ds
Ąnt ą́nżůłu grìndu.

2. Bernużëli mánu,
Dobilëli mánu,
Kam tu šërej żirgużëlį?
Ne jódytas atlìks.

3. Mergużëlė mánu,
Lelijëlė mánu,
Da aš turiù du brolélu,
Parjódys żirgùżį.

4 Aš ne lútas esmù.
Aš ne týkau łášu,
Aš paršókau áukštas kùrkas
Ąnt ą́nżůłu grìndu.

5. Mergużëlė mánu,
Lelijëlė mánu,
Kam tu sëjej żalàs rútas?
Ne ravëtos atlìks.

6. Bernużëli mánu,
Dobilëli mánu,
Da aš turiù dvi seséli,
Nuravës rutéles.

72.

1. Aš nóriu miëgu,
Sałdaús miėgélu,
Kad aš użmìgčiau } ds
Nors vałąndëlę.

(*) Rą́nkrašty stov: áugštas. Tajpojaú: paúgštis, áugsas.

71

Masaitienė

1. Aš ne liūtas esmu,
   Aš netykau lašo,
   Aš paršokau aukštas kurkas } 2 k.
   Ant ąžuolo grindų.

2. — Bernužėli mano,
   Dobilėli mano,
   Kam tu šėrei žirgužėlį —
   Nejodytas atliks?

3. — Mergužėle mano,
   Lelijėle mano,
   Dar aš turiu du broleliu —
   Perjodys žirgužį.

4. Aš ne liūtas esmu,
   Aš netykau lašo,
   Aš paršokau aukštas kurkas
   Ant ąžuolo grindų.

5. — Mergužėle mano,
   Lelijėle mano,
   Kam tu sėjai žalias rūtas —
   Neravėtos atliks?

6. — Bernužėli mano,
   Dobilėli mano,
   Dar aš turiu dvi seseli —
   Nuravės rūteles.

72

Norvilienė

1. Aš noriu miego,
   Saldaus miegelio,
   Kad aš užmigčiau } 2 k.
   Nors valandėlę.

2. Kad aš užmigčiau
Nors valąndėlę,
Aš pasivèrsčiau
Į gegužėlę.

3. Aš pasivèrsčiau
Į gegužėlę,
Aš nusilėkčiau
Į tėviškėlę

4. Aš nusilėkčiau
Į tėviškėlę,
Aš nusilėjsčiau
Výkšnių sodėly.

5. Aš nusilėjsčiau
Výkšnių sodėly,
Kukūčiau rytą
Ir vakarėlį.

6. Kukavaú rytą
Ir vakarėlį,
Niėks ne suprátu,
Ni motynėlė.

7. Išėjn močiutė
Iš áukštu svìrnu,
Kłáusia brolėlu,
Kas do paukštelė?

8. Ąnt jos balsėlu
Bútu dukrėlė,
Rájbos płunksnėlės,
Kajp gegužėlės.

73.

1. Aš įsėjau linėlus
Į tėtušiu łaukėlį,
Aš įsėjau žálą lìną, } ds
Jam tìt gùdi, žálą lìną, }
Jau (*).

2 Aš nuróviau linėlus
Tėtušėlu łaukėly.
Aš nuróviau žál....

3. Aš pàrveziau linėlus
Iš tėvėlu łaukėlu,
Aš pàrveziau žal....

(*) Ąnt tů pavýdału lyrůk: „žálą lìną...“ po žėdnu pósmu žemiaú.

2. Kad aš užmigčiau
Nors valandėlę,
Aš pasiverščiau
Į gegužėlę.

3. Aš pasiverščiau
Į gegužėlę,
Aš nusilėkčiau
Į tėviškėlę.

4. Aš nusilėkčiau
Į tėviškėlę,
Aš nusileisčiau
Vyšnių sodely.

5. Aš nusileisčiau
Vyšnių sodely,
Kukuočiau rytą
Ir vakarėlį.

6. Kukavau rytą
Ir vakarėlį,
Nieks nesuprato,
Nei motinėlė.

7. Išein močiutė
Iš aukšto svirno,
Klausia brolelio:
— Kas do paukštelė?

8. Ant jos balselio
Būtų dukrelė,
Raibos plunksnelės
Kaip gegužėlės.

73

Jurgaitienė

1. Aš įsėjau linelius
Į tetušio laukelį,
Aš įsėjau žalią liną,
Jam tit gudi, žalią liną,
Jau.* } 2 k.

2. Aš nuroviau linelius
Tetušėlio laukely,
Aš nuroviau žal...

3. Aš parvežiau linelius
Iš tėvelio laukelio,
Aš parvežiau žal...

* Žemiau po kiekvieno posmo panašiai lyruok: „Žalią liną..."

4. Aš įdžióviau linėlus
Į tėtùšiu jaujėlę,
Aš įdžióviau žál.

5 Aš nukúlau linėlus
Tėtušėlu jaujėlė,
Aš nukúlau žál..

6. Aš pàsklejdžiau linėlus
Ąnt tėtùšiu łaukėlu,
Aš pàsklejdžiau žál. .

7. Aš surinkaú linėlus
Iš tėtùšiu łaukėlu,
Aš surinkaú žál...

8. Aš išmýniau linėlus
Tėtušėliu jaujėlė,
Aš išmýniau žál...

9. Aš nubrukaú linėlus,
Tėtušėlu jaujėlė,
Aš nubrukaú žál...

10. Aš pàrdaviau linėlus
Nuvėžęs ąnt turgėlaus,
Aš pàrdaviau žál...

74.

1. Vaj, tóli, tóli,
Tóli mánu mergėle. } ds

2. Vaj, tóli, tóli,
Tóli mánu jaunóji.

3. Du šìmtu mýlu
Šiů lygiůju łaukėlu.

4. Ąntru du šìmtu
Šios žalósios girėlės.

5. Par tąn girėlę
Téka srovės upėlis.

6. Ąnt tů upėlu,
Žýdi bałtà jiėvėlė.

7. O ir ištìku
Šis šiaurùsis vėjėlis,

8. O ir nùputė
Nů jiėvėlės žiedėlus

9. * Vaj, šąnła, bąnła
Bałtós jiėvos žiedėlej.

10. Vaj, krýnta, býnra
Bałtós jiėvos žiedėlej.

11. O kas surìnku
Bałtós jiėvos žiedėlus?

12. Sesùžė rìnku
Bałtós jiėvos žiedėlus.

4. Aš įdžioviau linelius
Į tetušio jaujelę,
Aš įdžioviau žal...

5. Aš nukūliau linelius
Tetušėlio jaujelėj,
Aš nukūliau žal...

6. Aš paskleidžiau linelius
Ant tetušio laukelio,
Aš paskleidžiau žal...

7. Aš surinkau linelius
Iš tetušio laukelio,
Aš surinkau žal...

8. Aš išmyniau linelius
Tetušėlio jaujelėj,
Aš išmyniau žal...

9. Aš nubrukau linelius
Tetušėlio jaujelėj,
Aš nubrukau žal...

10. Aš pardaviau linelius,
Nuvežęs ant turgelio,
Aš pardaviau žal...

*74

Dabkuvienė

1. Vai, toli toli,
Toli mano mergelė, } 2 k.

2. Vai, toli toli,
Toli mano jaunoji:

3. Du šimtu mylių
Šio lygiojo laukelio,

4. Antru du šimtu
Šios žaliosios girelės.

5. Per tą girelę
Teka srovės upelis,

6. Ant to upelio,
Žydi balta ievelė.

7. O ir ištiko
Šis šiaurusis vėjelis,

8. O ir nupūtė
Nuo ievelės žiedelius.

9. Vai, šąla bąla
Baltos ievos žiedeliai,

10. Vai, krinta byra
Baltos ievos žiedeliai.

11. O kas surinko
Baltos ievos žiedelius?

12. Sesužė rinko
Baltos ievos žiedelius.

13. Ji surinkdama,
Į kviėtkėlę dėdama.

14. Ji sudėdama,
Vajnikėlį pindama.

15. Ji nupindama,
Į dunójų mèsdama:

16. Vaj, płaúki, płaúki,
Vajnikėli, pasróviu

17. O kajp pripłaúksi
Mánu tėvu dvarėlį,

18. O kajp pripłaúksi
Žálu váriu vartėlus,

19. O tu če ràsi
Mánu sėną močiùtę,

20. Ąnt varinėlu
Vartėlu berymančę,

21. O ir sustóki,
Po močiùtės vartėlejs.

22. Vaj, dūki, dūki
Močiùtej łábas diėnas.

23. O ir išėjna
Brołùžis kū jauniáusias,

24. O ir památė
Vajnikėlį dunójuj

25. O kanó, kanó,
Vajnikas po dunójų?

26. O benè músu
Sesėlės saválninkės?

27. O benè músu
Namėlu pustėlnikės?

28. Kurì ne kłaúsė
Ni tėvu, ni močiùtės,

29. Kurì ne kłaúsė
Ni brólu, ni sesėlu,

30. Kurì ne vėrpė
Šiu bałtúju linėlu,

31. Kurì ne áudė
Šiu płonúju drobėlu,

32. Kurì tekłaúsė
Karėjviu vandraunįnku,

33. Kurìs vandrávu
Į svėčiąję šalėlę,

34. Kurìs vandrávu
Į Proncúzu žemėlę.

35. Ji ne girdėju
Tėvėlu dúsaujančiu.

36. Ji ne girdėju
Močiùtės graúdžej vėrkiant.

37. Tik ji girdėju
Bugnėlus užūjančius.

38. Tik ji temátė
Lęndrėles siubūjančias.

13. Ji surinkdama,
Į kvietkelę dėdama,

14. Ji sudėdama,
Vainikėlį pindama,

15. Ji nupindama,
Į dunojų mesdama:

16. — Vai, plauki, plauki,
Vainikėli, pasroviui!

17. O kai priplauksi
Mano tėvo dvarelį,

18. O kai priplauksi
Žalio vario vartelius,

19. O tu čia rasi
Mano seną močiutę,

20. Ant varinėlių
Vartelių berymančią,

21. O ir sustoki
Po močiutės varteliais,

22. Vai, duoki, duoki
Močiutei labas dienas.

23. O ir išeina
Brolužis kuo jauniausias,

24. O ir pamatė
Vainikėlį dunojuj.

25. — O kieno, kieno
Vainikas po dunojų?

26. O bene mūsų
Seselės savalninkės?

27. O bene mūsų
Namelių pūstelninkės,

28. Kuri neklausė
Nei tėvo, nei močiutės,

29. Kuri neklausė
Nei brolių, nei seselių,

30. Kuri neverpė
Šių baltųjų linelių,

31. Kuri neaudė
Šių plonųjų drobelių,

32. Kuri teklausė
Kareivio vandrauninko,

33. Kuris vandravo
Į svečiąją šalelę,

34. Kuris vandravo
Į prancūzų žemelę.

35. Ji negirdėjo
Tėvelio dūsaujančio,

36. Ji negirdėjo
Močiutės graudžiai verkiant,

37. Tik ji girdėjo
Būgnelius ūžuojančius,

38. Tik ji tematė
Lendreles siūbuojančias.

75.

1. Aš pas Nástės atsikłástęs
Jóčiau náktį gùlti,
Ma Nastėlė ir atsákė: } ds
Rejks ma rytó kùlti. }

2. Kad aš jójau par beržýną,
Bałą́ndis ułbávu,
O taj mánęs Nastužėlė
Taj sų́nkej dúsavu.

3. Sėdžiu, rýmau tąmsió nákty,
Pràded vìłkaj kaúkti,
Taj ma iłgù tąmsió nákty
Nastužėlės łáukti.

4. Aš išjósiu karúmenę
Už šìmtą mylélu,
Ne matýsiu Nastužėlės
Be trijú metélu.

5. Parašýsiu gromatėlę
Áuksu raštužėlu,
Primùšdinsiu pečėtėlę
Rútu vajnikėlu.

6. Padėvėsi vajnikėlį
Ą́nt gełsvu kasélu,
O šį́n áuksu žiėduželį
Ą́nt bałtú rą́nkélu.

76.

1. Aš pasisėčiau
Žalàs rutéles } ds
Į du naúju darželu.

2. Aš atsikélčiau
Ą́nkstì rytélį,
Ėjčiau rútu darželį

3. Aš susiskìnčiau
Rútu kvietkélę
Rutélu viršunėlu.

4. Aš nusipìnčiau
Sau vajnikėlį
Iš pačiú garbinėlu.

5. Aš užsidėčiau
Sau ą́nt galvélės
Už gełtónu kasélu.

6. Aš nusiėjčiau
Į jaunimělį,
Kur daug jaunú brolélu.

7. N' iłgáj stovėjau,
Su jům kalbėjau,
Prapùldžiau vajnikėlį.

8. Ejnù par dvárą
Graúdžej vérkdama,
Sutìnku motynėlę.

75

Gotautienė

1. Aš pas Nastę atsiklastęs
Jočiau naktį gulti,
Man Nastelė ir atsakė:
— Reiks man rytoj kulti! } 2 k.

2. Kad aš joiau per beržyną,
Balandis ulbavo,
O tai manęs Nastužėlė
Tai sunkiai dūsavo.

3. Sėdžiu, rymau tamsioj nakty,
Praded vilkai kaukti,
Tai man ilgu tamsioj nakty
Nastužėlės laukti.

4. Aš išjosiu kariuomenę
Už šimto mylelių,
Nematysiu Nastužėlės
Be trijų metelių.

5. Parašysiu gromatėlę
Aukso raštužėliu,
Primušdinsiu pečėtėlę
Rūtų vainikėliu.

6. Padėvėsi vainikėlį
Ant gelsvų kaselių,
O šį aukso žiedužėlį
Ant baltų rankelių.

*76

Dievienė

1. Aš pasisėčiau
Žalias rūteles
Į du nauju darželiu. } 2 k.

2. Aš atsikelčiau
Anksti rytelį,
Eičiau rūtų darželin.

3. Aš susiskinčiau
Rūtų kvietkelę
Rūtelių viršūnėlių.

4. Aš nusipinčiau
Sau vainikėlį
Iš pačių garbinėlių.

5. Aš užsidėčiau
Sau ant galvelės
Už geltonų kaselių.

6. Aš nusieičiau
Į jaunimėlį,
Kur daug jaunų brolelių.

7. N'ilgai stovėjau,
Su juo kalbėjau, —
Prapuldžiau vainikėlį.

8. Einu per dvarą,
Graudžiai verkdama,
Sutinku motinėlę.

9. Dukrýtė mánu,
Jaunóji mánu,
Kur dėjej vajnikėlį?

10. Močiùtė mánu,
Senóji mánu
Nutráukė dvarunėlis.

11. Dukrýtė mánu,
Jaunóji mánu,
Atìmki vajnikėlį.

12. Ej, tu, bernéli,
Šélmi naréli,
Atidůk vajnikėlį.

13. O aš įmečiau
Tąn vajnikėlį
Į jurélu dugnélį.

14. O da aš turiù
Du narunėlu,
Išgriẽbs ma vajnikėlį.

15. O iš kraštélu
Vis pláukte pláukė
Vidurėly panėrė.

16. O ir ìšgriebė
Ma vajnikėlį
Iš jurélu dugnélu.

17. Ne mánu skìntas,
Ne mánu pìntas,
Ni mánu parnešiótas.

18. Sesélu skìntas,
Sesélu pìntas,
Sesélu parnešiótas.

19. Surąnkinėtas
Iš patvorėlu,
Prasčiáusiu žolynėlu.

20. Uj, uj, uj, Dievaj,
Dievéli mánu,
Kąn aš jaunà padariaú?

21. O aš prapùldžiau
Jáunas dienéles,
Rutélu vajnikėlį.

77.

1. Uj, uj, uj, pavàrgu } ds
Tėvélu sunélis, pavárgu. } ds

2. Sąmdýčiau ąnt métu
Du tris artojėlus, ąnt métu.

3. Du árė, dujávu,
Trečiàsis łaukélį matávu.

4. Uj, uj, uj, pavárgu
Tėvélu sunélis, pavárgu.

9. — Dukryte mano,
Jaunoji mano,
Kur dėjai vainikėlį?

10. — Močiute mano,
Senoji mano,
Nutraukė dvarūnėlis.

11. — Dukryte mano,
Jaunoji mano,
Atimki vainikėlį.

12. — Ei tu, berneli,
Šelmi nareli,
Atiduok vainikėlį!

13. — O aš įmečiau
Tą vainikėlį
Į jūrelių dugnelį.

14. — O dar aš turiu
Du narūnėliu,
Išgriebs man vainikėlį.

15. O iš kraštelio
Vis plaukte plaukė,
Vidurėly panėrė.

16. O ir išgriebė
Man vainikėlį
Iš jūrelių dugnelio.

17. Ne mano skintas,
Ne mano pintas,
Nei mano parnešiotas, —

18. Seselių skintas,
Seselių pintas,
Seselių parnešiotas,

19. Surankinėtas
Iš patvorėlio
Prasčiausių žolynėlių.

20. Ui, ui, ui dievai,
Dieveli mano,
Ką aš jauna padariau?

21. O aš prapuldžiau
Jaunas dieneles,
Rūtelių vainikėlį!

*77

Bakšaitienė

1. Ui, ui, ui, pavargo (2 k.)
Tėvelio sūnelis, pavargo. (2 k.)

2. Samdyčiau ant metų
Du tris artojėlius, ant metų.

3. Du arė dujavo,
Trečiasis laukelį matavo.

4. Ui, ui, ui, pavargo
Tėvelio sūnelis, pavargo.

5. Sąmdýčiau ąnt métu
Du tris šiẽnpjuvẽlus, ąnt métu.

6. Du pjóvė, švytávu,
Trečiàsis łąnkẽlę miẽrávu.

7. Ùj, uj, uj, pavárgu
Močiùtės dukrẽlė, pavárgu.

8. Sąmdýčiau ąnt métu
Dvi tris verpejẽles, ąnt métu.

9. Dvi vérpė, bruzgénu,
Trečiójі linẽlus šukávu.

10. Ùj, uj, uj, pavárgu
Močiùtės dukrẽlė, pavárgu.

11. Sąmdýčian ąnt métu
Dvi tris audėjẽles, ąnt métu.

12. Dvi áudė dųnzgénu
Trečiójі špulẽles špulávu.

78.

1. Ąnt áukštu kalnẽlu
Aug žalà lìepẽlė, } ds
Te gul músu močiùtė.

2. Éjsva, seserẽlė,
Éjsva, mėgelkẽlė,
Močiùtės apłąnkýti.

3. Kąn jùdvi válgysta,
O kąn jùdvi gérsta
Pas mànę atẽjusios?

4. Mìgłą paválgysva,
Ràsą atsigérsva,
Bilè pas sávu močiùtę.

5. Ej, parlėjdż, parlėjdżia
Músu brołużẽlis
Tris márgas gromatẽles.

6. Tris gromatużẽles
Iš Tilžės miẽstėlu
Prie jaunúju sesẽlu.

7. Vienó gromatẽlė,
Vienó margóje
Auksinùžiu žiedẽlis.

8. Ąntró gromatẽlė,
Ąntró margóje
Žalú rútu vajnikas.

9. Trečió gromatẽlė,
Trečió margóje
Šilkẽlų skepetẽlė.

10. Dėvėk, seserẽlė,
Áuksu žiedużẽlį
Ąnt bałtúju rąnkẽlu.

11. Dėvėk, seserẽlė.
Rútu vajnikẽlį
Ąnt gełsvúju kasẽlu.

12. Dėvėk, seserẽlė,
Šilkú skepetẽlę
Margóje bažnytẽlė

5. Samdyčiau ant metų
Du tris šienpiūvėlius, ant metų.

6. Du piovė švytavo,
Trečiasis lankelę mieravo.

7. Ui, ui, ui, pavargo
Močiutės dukrelė, pavargo.

8. Samdyčiau ant metų
Dvi tris verpėjėles, ant metų.

9. Dvi verpė bruzgeno,
Trečioji linelius šukavo.

10. Ui, ui, ui, pavargo
Močiutės dukrelė, pavargo.

11. Samdyčiau ant metų
Dvi tris audėjėles, ant metų.

12. Dvi audė dunzgeno,
Trečioji špūleles špūliavo.

78

Viksva

1. Ant aukšto kalnelio
Aug žalia liepelė,
Ten gul mūsų močiutė. } 2 k.

2. — Eisva, seserėle,
Eisva, mėgelkėle,
Močiutės aplankyti.

3. — Ką judvi valgysta,
O ką judvi gersta,
Pas mane atėjusios?

4. — Miglą pavalgysva,
Rasą atsigersva,
Bile pas savo močiutę.

5. Ei, parleidž, parleidžia
Mūsų brolužėlis
Tris margas gromatėles,

6. Tris gromatužėles
Iš Tilžės miestelio
Prie jaunųjų seselių.

7. Vienoj gromatėlėj,
Vienoj margoje,
Auksinužio žiedelis.

8. Antroj gromatėlėj,
Antroj margoje,
Žalių rūtų vainikas.

9. Trečioj gromatėlėj,
Trečioj margoje,
Šilkelių skepetėlė.

10. — Dėvėk, seserėle,
Aukso žiedužėlį
Ant baltųjų rankelių!

11. Dėvėk, seserėle,
Rūtų vainikėlį
Ant gelsvųjų kaselių!

12. Dėvėk, seserėle,
Šilkų skepetėlę
Margoje bažnytėlėj!

79.

1. Aš šendiẽn čionáj,
Rytó Rusnájtė,
Margóje karčemájtė. } ds

2. Už bálțu stálu,
Už márgu krágu,
Skaúda mánu galvélė.

3. Kelk, mergélė, ne guléki,
Ir atsikėlus ne stovėki,
Rúpi mánu širdélė.

4. Sto staklélės naujó saklýčio,
Płónos drobėlės aukštám svirnėly,
Uj, Dievulėlau mánu.

5. Apžėls staklėlės vortinklėlejs,
Pelės drobėlės aukštám svirnėly,
Kálba mùdu žmonėlej.

6. O tegù kálba, tegù vajnója,
Abù jáunu žódžejs kilnója,
Aš tů niẽku ne bóju.

7. Kajp aš paláusiu karčemó gẽrus,
Karčemó gẽrus, lustėlį kėlus,
Aš išáusiu drobėles.

80.

1. Aš pasėjau žolėlę,
Aš pasėjau žolėlę,
Aš pasėjau žolėlę,
Aš pasėjau žolėlę.

2. Ir išdygu žolėlė } ks

3. Ir užáugu žolėlė.

*79

Bakšaitienė

1. Aš šiandien čionai,
   Rytoj Rusnaitėj,
   Margoje karčiamaitėj. } 2 k.

2. Už balto stalo,
   Už margo krago, —
   Skauda mano galvelė.

3. — Kelk, mergele, negulėki
   Ir atsikėlus nestovėki, —
   Rūpi mano širdelei.

4. Stov staklelės naujoj seklyčioj,
   Plonos drobelės aukštam svirnely,
   Ui dievulėliau mano!

5. Apžels staklelės vortinklėliais,
   Pelės drobelės aukštam svirnely,
   Kalba mudu žmoneliai.

6. — O tegu kalba, tegu vainoja,
   Abu jaunu žodžiais kilnoja,
   Aš to nieko neboju!

7. Kai aš paliausiu karčiamoj gėrus,
   Karčiamoj gėrus, liustelį kėlus,
   Aš išausiu drobeles!

80

Jokaičiukė

1. Aš pasėjau žolelę,
   Aš pasėjau žolelę,
   Aš pasėjau žolelę,
   Aš pasėjau žolelę.

2. Ir išdygo žolelė. (4 k.)

3. Ir užaugo žolelė.

4. Ir nupjóviau žolélę.
5. Iśdžiovinaú žolélę.
6. Aš pàrveziau žolélę.
7. Nusišėriau žirgélį.
8. Kad aš jójau łaukėlu,
9. Ir prijójau dvarėlį.
10 Ir iššóviau plintėlę.
11. Išėjk jaunà mergėlė.

81.

1. Aš turiù vyrėlį } ds
Ne łabáj gėrą, }
Už stałiùziu sėdėju, } ds
Vis į mànę ziurėju. }

2. Po manim stiklėlis
Jau ne stovėju,
O kad aš prisitráukčiau,
Aš jin vìsą išmaúkčiau.

3. Kumùtė, širdėlė,
Pribaúski výrą;
Bárė mànę vyrėlis
Už tąn viėną stiklėlį.

4. Kumùtė, širdėlė,
Kajp éjsi gùlti,
Kajp éjsi gulì į łóvą,
Nusinèšk májšą stórą.

5. Kumùtė, širdėlė,
Įlįnsk į májšą,
Įlįndus uzsirìški,
Ni kóju ne palìki.

4. Ir nupioviau žolelę.
5. Išdžiovinau žolelę.
6. Aš parvežiau žolelę.
7. Nusišėriau žirgelį.
8. Kad aš jojau laukeliu.
9. Ir prijojau dvarelį.
10. Ir iššoviau plintelę.
11. Išeik, jauna mergele!

*81

Bakšaitienė

1. — Aš turiu vyrelį
Nelabai gerą, — } 2 k.
Už stalužio sėdėjo,
Vis į mane žiūrėjo. } 2 k.

2. Po manim stiklelis
Jau nestovėjo, —
O kad aš prisitraukčiau,
Aš jį visą išmaukčiau.

3. Kūmute širdele,
Pribauski vyrą, —
Barė mane vyrelis
Už tą vieną stiklelį.

4. — Kūmute širdele,
Kai eisi gulti,
Kai eisi gult į lovą,
Nusinešk maišą storą.

5. Kūmute širdele,
Įlįsk į maišą,
Įlindus užsiriški,
Nė kojų nepaliki.

6. O da ne pragỹdu
Rajbĭ gajdélej,
Pikts vỹras mejłù stójos,
Pikts vỹras mejłù stójos.

7. Pačiùtė, širdėlė,
Išlĭnsk iš májšu,
Aš tàvę pamyłũsiu
Ir méjlej pabučiũsiu.

83.

1 Aš užáugau pas tėvėlį, } ds
Nusišėriau sau žirgėlį. } ds

2. Nusišėriau sau žirgėlį,
Kad ir mážą bilė grážų.

3. Šilė žĭrgus ganỹdamas,
Áuksu pą̃nčejs pą̃nčiodamas.

4. Áuksu pą̃nčejs pą̃nčiodamas,
Šilkú dékejs dekiũdamas.

5. Lygióms łąnkóms rájtas jósiu,
Nemunėlu płaúkte płaúksiu.

6. Nemunėlu płaúkte płaúksiu
Par Narėlę (*) nérte nérsiu.

7. Par Narėlę nérte nérsiu.
Priėš kalnėlį tik šůlėlu.

(*) Náris, upĭs Vĭlija.

6. O dar nepragydo
Raibi gaideliai,
Pikts vyras meiliu stojos,
Pikts vyras meiliu stojos.

7. — Pačiute širdele,
Išlįsk iš maišo, —
Aš tave pamyluosiu
Ir meiliai pabučiuosiu!

83

Didžpinigaičiukė

1. Aš užaugau pas tėvelį, (2 k.)
Nusišėriau sau žirgelį. (2 k.)

2. Nusišėriau sau žirgelį,
Kad ir mažą — bile gražų.

3. Šile žirgus ganydamas,
Aukso pančiais pančiodamas,

4. Aukso pančiais pančiodamas,
Šilkų dekiais dekiuodamas,

5. Lygioms lankoms raitas josiu,
Nemunėliu plaukte plauksiu.

6. Nemunėliu plaukte plauksiu,
Per Nerele nerte nersiu.

7. Per Nerelę nerte nersiu,
Prieš kalnelį tik šuoleliu.

8. Ąnt tů kálnu, ąnt áugštůju
Stóvi žalà lìepužělė.

9. Po ta lìepa, po žalája
Téka šáltas šaltinělis.

10. Tamè šáltam šaltinėly
Dvi seséli žlùgtą skálbė.

11. Ir atjója bernužėlis
Běru žìrgu pagýrdyti.

12. Běru žìrgu pagýrdyti,
Sávu pentinėlus švėjsti.

13. Padė Dìėvas, merguželė,
Drobėjėlu skalbėjėlė.

14. Ji ma nìėku ne atsákė,
Báltas rąnkas ir nuléjdu.

15. Ne bok nìėku, merguželė,
Aš tau nìėku ne darýsiu,

16. Tik žiedélus numaustýsiu,
Kaspinėlus nurajtýsiu.

17. Kaspinėlus nurajtýsiu,
Vajnikėlį nusagstýsiu.

18. Iš auksélu žiedužėlu
Nusikáldinsiu pentinėlus,

19. Iš šilkélu kaspinėlu
Pasisiúdinsiu kamanėles.

20. Iš rutélu vajnikėlu
Pasišérdinsiu žirguželį.

8. Ant to kalno, ant aukštojo,
Stovi žalia liepužėlė.

9. Po ta liepa, po žaliąja,
Teka šaltas šaltinėlis.

10. Tame šaltam šaltinėly
Dvi seseli žlugtą skalbė.

11. Ir atjoja bernužėlis
Bėro žirgo pagirdyti,

12. Bėro žirgo pagirdyti,
Savo pentinėlius šveisti.

13. — Padėk dievas, mergužėle,
Drobėjėlių skalbėjėle!

14. Ji man nieko neatsakė,
Baltas rankas ir nuleido.

15. — Nebok nieko, mergužėle,
Aš tau nieko nedarysiu,

16. Tik žiedelius numaustysiu,
Kaspinėlius nuraitysiu;

17. Kaspinėlius nuraitysiu,
Vainikėlį nusagstysiu.

18. Iš aukselio žiedužėlių
Nusikaldinsiu pentinėlius.

19. Iš šilkelių kaspinėlių
Pasisiūdinsiu kamanėles.

20. Iš rūtelių vainikėlio
Pasišerdinsiu žirgužėlį.

21. Žìba, žẽri pentinẽlej
Iš auksẽlu žiẽdužẽlu.

22. Blìzga tvìska kamanẽlės
Iš šilkẽlu kaspinẽlu.

23. Gražùs bẽras žirgužẽlis
Nů rutẽlu vajnikẽlu.

84.

1. Aš ùžgimiau prascìokẽlu,
Ir užáugau ubagẽlu,
Ejnù par svìẽta mélsdamas,
Geradẽjus gárbindamas. } ds

2. Kad mànę žmónis ne mátu,
Aš turiù gérą svejkátą,
Visì sąnnarej yr tvirtì,
Galẽčiau ir dárbą dìrbti.

3. O kajp žmógų sutinkù,
Kajp règint rájšti užninkù,
Sermėgẽlė mánu męnkà,
O kajp galù susìlęnku.

4. Su dvim łasdìm tũkart remũs,
Ir botágą dar aš jemũs,
Su kuriù šunìs ĮpŁaku,
Kad apnìnk éjnant takù.

5. Su náginėms kójas áunu,
O kártajs ir batùs gáunu.
Kepurẽlę turiù dájlą,
Siúta iš senú kutkájlu.

21. Žiba žėri pentinėliai
Iš aukselio žiedužėlių.

22. Blizga tviska kamanėlės
Iš šilkelių kaspinėlių.

23. Gražus bėras žirgužėlis
Nuo rūtelių vainikėlio.

84

Norvilienė

1. Aš užgimiau prasčiokėliu
Ir užaugau ubagėliu,
Einu per svietą melsdamas,
Geradėjus garbindamas. } 2 k.

2. Kad mane žmonės nemato,
Aš turiu gerą sveikatą,—
Visi sąnariai yr tvirti,
Galėčiau ir darbą dirbti.

3. O kai žmogų sutinku,
Kaip regint raišti užninku,
Sermėgėlė mano menka,
O kaip galiu susilenkiu.

4. Su dvim lazdim tuokart remiuos
Ir botagą dar aš imuos,
Su kuriuo šunis įplaku,
Kad apnink einant taku.

5. Su naginėms kojas aunu,
O kartais ir batus gaunu,
Kepurėlę turiu dailią,
Siūtą iš senų kūtkailių.

6. Tarbú turiù dìdę gáują,
Pęnkiàs senàs, šéstą naúją,
Senósios iš nušukìniu,
O naujóji yr šikšnìnė.

7. Šikšnós yra pasamónaj,
Činavó anàs ir pónaj,
Váriu ságtej spind iš tólu,
Kajp žvájgždės pri jenerólu.

8. Turiù dabàr vežiměli,
Gérą árklį ir paršélį,
Kadà ne b' nóriu vájkščioti,
Galù dájlej pavažiúti.

9. Kajp vájkis tikráj štarkùs,
Šóku stìprej po jómarkus;
Įděk dűnos kropélį,
Į mánu šikšnós majšélį.

10. Tajp ałùžnas ápstej gáunu.
Jog visàs tárbas prikráunu,
Su dűna arklį majtinù,
Ir paršélį atkùtinu.

11. Į namùs kur užvažiávęs,
O łašinių bryzą gávęs,
Vérdu skánę kąnkolìnę,
Arbà rúgštą burokìnę.

12. Tad paválgęs galù gùlti,
Ne rejk ma kélti kùlti,
Miẽgu kiẽk tik širdìs vadìn
O niẽkas mànę ne žádin.

6. Tarbų turiu didžią gaują:
Penkias senas, šeštą naują, —
Senosios iš nuošukinių,
O naujoji yr šikšninė.

7. Šikšnos yra pasamonai,
Činavoj anas ir ponai,
Vario sagčiai spind iš tolo
Kaip žvaigždės prie jenerolo.

8. Turiu dabar vežimėlį,
Gerą arklį ir paršelį, —
Kada nebnoriu vaikščioti,
Galiu dailiai pavažiuoti.

9. Kaip vaikis tikrai štarkus
Šoku stipriai po jomarkus:
— Įdėk duonos kropelį
Į mano šikšnos maišelį.

10. Taip alūžnos apsčiai gaunu,
Jog visas tarbas prikraunu,
Su duona arklį maitinu
Ir paršelį atkutinu.

11. Į namus kur užvažiavęs,
O lašinių bryzą gavęs,
Verdu skanią kankolienę
Arba rūgščią burokienę.

12. Tad pavalgęs galiu gulti,
Nereik man kelti kulti;
Miegu kiek tik širdis vadin,
O niekas mane nežadin.

13. Tajpó-gi výskas mánej kłójas,
Mérgos manimì dabójas,
Ketù vèsti už páčię
Raudóną grážę Agátę.

14. O kajp pónaj dìdej pűłas,
Tùrintis žmónis ir bútus,
Aš nórint esù mažiáusias,
Bet už visùs łajmingiáusias.

15. Ne bijaú ne maž botágu
Gáłas tos dajnós úbagu.
Ne bijaú ne maž botágu,
Gáłas tos dajnós úbagu.

85.

1. Aš vięns sunėlis,
Aš pas tėvėlį,
Pastójau karejvėlu, } ds
Dragunùžiu brolėlu. }

2. Ąnt žỳrgu sėdau,
Į kỳłpą stójau,
Pasidỳrgiau plintėlę,
Nušóviau vołungėlę.

3. Ej, bróli, bróli,
Broléli mánu,
Kam šóvej vołungėlę,
Naminỳnkę paukštėlę?

4. Ar tu ne gaváj,
Mánu broléli,
Zujkėlu, bėgunėlu,
Łaukėlu łakunėlu?

5. Ej, bróli, bróli,
Broléli mánu,
Kur šęn náktį nakvósi,
Nakvinùžę turėsi?

6. Ar ąnt žirgėlu,
Tỳmu balnėlu?
Ar šim jůdam łajvėly
Ąnt čỳstu vąndenėlu?

7. Ne ąnt žirgėlu,
Tỳmu balnėlu,
Ne tam jůdam łajvėly
Ąnt čỳstu vąndenėlu.

8. Ne jůdam łájve
Ąnt čỳstu vąndèns,
Tik tam aukštám svirnėly,
To naujóje łovėlė.

13. Taipogi viskas manei klojas,
Mergos manimi dabojas, —
Ketu vesti už pačią
Raudoną gražią Agatę.

14. O kai ponai didžiai puolas,
Turintys žmonės ir butus,
Aš norint esu mažiausias,
Bet už visus laimingiausias.

15. Nebijau nėmaž botago,
Galas tos dainos ubago!
Nebijau nėmaž botago,
Galas tos dainos ubago!

*85

Gotautienė

1. Aš viens sūnelis,
Aš pas tėvelį,
Pastojau kareivėliu,
Dragūnužių broleliu. } 2 k.

2. Ant žirgo sėdau,
Į kilpą stojau,
Pasidirgiau plintelę,
Nušoviau volungėlę.

3. — Ei broli, broli,
Broleli mano,
Kam šovei volungėlę,
Namininkę paukštelę?

4. Ar tu negavai,
Mano broleli,
Žuikelio bėgūnėlio,
Laukelių lakūnėlio?

5. Ei broli, broli,
Broleli mano,
Kur šią naktį nakvosi,
Nakvynužę turėsi?

6. Ar ant žirgelio,
Tymo balnelio?
Ar šiam juodam laively
Ant čysto vandenėlio?

7. — Ne ant žirgelio,
Tymo balnelio,
Ne tam juodam laively
Ant čysto vandenėlio,

8. Ne juodam laive
Ant čysto vandens,
Tik tam aukštam svirnely.
Toj naujoje lovelėj.

9. Aukštamè svirnè,
Naujó łovėlė,
Prie mergùžės šalėlės
Nakvynùžę turėsiu.

86.

1. Atbėg zújkis, atstrikŭja,
Rą́nda striėlčių bemierŭjant:
Mierŭk, mierŭk, pon mislį́nčiau,
Bėgsiu páčiaj pasakýti,
Kad jau šaus. } ds

2. Tau iškádos ne padariaú,
Łąnkó žolės ne numýniau,
Daržė kopustėlus łąnkiaú,
Po vieną łapėlį válgiau,
Vieždlybaj.

3. Daržely kopústus łąnkiaú,
Po vieną łapėlį válgiau,
Vieno vieto, kur gulėjau,
Po berželu rásą gėriau,
Siratà.

87.

1. Atéjn debesìs atéjna,
Tóje debesy kamára.

2. Tóje kamáro sesėlė
Bąltus linėlus šukávu.

3. Bąltus linėlus šukávu,
Gełtónas kaséles vėdinu.

4. Atéjn tėvėlis, atéjna,
Atéjn senàsis, atéjna:

5. Atdarýk, dúkra, łąngėlį,
Padŭk ma bąltą rąnkėlę.

6. Ni aš łąngėlu darýsiu,
Ni bałtú rą́nku ne dŭsiu.

9. Aukštame svirne,
Naujoj lovelėj,
Prie mergužės šalelės
Nakvynužę turėsiu.

86

Pavalkienė

1. Atbėg zuikis, atstrikuoja,
Randa strielčių bemieruojant:
— Mieruok, mieruok, pons mislinčiau,
Bėgsiu pačiai pasakyti,
Kad jau šaus! } 2 k.

2. Tau iškados nepadariau,
Lankoj žolės nenumyniau,
Darže kopūstėlius lankiau,
Po vieną lapelį valgiau,
Viežlybai.

3. Daržely kopūstus lankiau,
Po vieną lapelį valgiau,
Vienoj vietoj, kur gulėjau,
Po berželiu rasą gėriau,
Sirata.

87

Makarienė

1. Atein debesis, ateina,
Toje debesy kamara,

2. Toje kamaroj seselė
Baltus linelius šukavo.

3. Baltus linelius šukavo,
Geltonas kaseles vėdino.

4. Atein tėvelis, ateina,
Atein senasis, ateina:

5. — Atdaryk, dukra, langelį,
Paduok man baltą rankelę.

6. — Nei aš langelio darysiu,
Nei baltų rankų neduosiu:

7. Įpús vėjélis vejdélus,
Įdègs saulélė rąnkéles.

8. Atéjn močıùtė, atéjna,
Atéjn senóji, atéjna,
K. v. 5, 6, 7.

9. Atéjn bernélis, atéjna,
Atéjn jaunàsis,....(k. v. ir tajp bajgk).

10. Taj aš łąngélį darýsıu
Ir báłtas rąnkas padŭ̃sıu.

11. N' įpús vėjélis rąnkéles
N' įdègs saulélė vejdélus.

88.

1. Atéjn rudèns dıĕna,
Taj ma smútnaj bŭ́ti,
Pavásarıu čĕ́są, } ds
Taj ma linksmáj bútį. }

2. Tètervinas búrbıa
Náktį kŭ vėláusej,
Gegùtė kukŭ̃ja
Rýtą kŭ ąnkščıáusej.

3. Pinavĭjas darżè
Łapùs iškléjsdamas,
Radastĕ́lė żýdi
Kvápą išdŭ̃dama.

89.

1. Atéjna bernýtis
Par levę́ndru dárżą:
Ne padývyk, mergużĕ́lė, } ds
Su výnkšnu vyżélėms. }

2. Výnkšnu vyżélės,
Piłkà sermegĕ́lė,
Kad ir piłkà sermegĕ́lė,
Dar ne senéj pirktà.

3. Dar turıù żipóną
Šnıúrajs šnıuravótą,
Kad ir šnıúrajs šnıuravótą,
Cidábrajs vadżıótą.

7. Įpūs vėjelis veidelius,
Įdegs saulelė rankeles.

8. Atein močiutė, ateina,
Atein senoji, ateina...
(k. a. 5, 6, 7)

9. Atein bernelis, ateina,
Atein jaunasis... (k. a., ir taip baik:)

10. — Tai aš langelį darysiu
Ir baltas rankas paduosiu:

11. N'įpūs vėjelis rankeles,
N'įdegs saulelė veidelius.

*88

Masaitienė

1. Atein rudens diena —
Tai man smūtnai būti, —
Pavasario čėsą —
Tai man linksmai būti: } 2 k.

2. Tetervinas burbia
Naktį kuo vėliausiai,
Gegutė kukuoja
Rytą kuo anksčiausiai.

3. Pinavijos darže —
Lapus išskleisdamos,
Radastėlė žydi,
Kvapą išduodama.

89

Jarošaitė

1. Ateina bernytis
Per levendrų daržą:
— Nepadyvyk, mergužėle,
Su vinkšnų vyželėms! } 2 k.

2. Vinkšnų vyželės,
Pilka sermėgėlė, —
Kad ir pilka sermėgėlė,
Dar neseniai pirkta.

3. Dar turiu žiponą,
Šniūrais šniūravotą, —
Kad ir šniūrais šniūravotą,
Sidabrais vadžiotą.

90.

1. Aš siratėle,
Aš vargdienėlė,
O aš ne turiù
Senós močiùtės. } ds

2. O kad turėčiau
Nots motinėlę,
O benè bútu
Užtarėjėlė.

3. Mánu močiùtė,
Užtarėjėlė,
Jau senéj kajp gul
Aukštám kalnély.

4. Ąnt jos kapélu
Žalà žolėlė,
Ąnt viršunėlės
Rytu rasėlė.

5. Aš nusigìnčiau
Šėmus jautėlus,
Aš nuganýčiau
Žálą žolėlę.

6. Aš nuganýčiau
Žálą žolėlę,
Aš nubraukýčiau
Rytu rasėlę.

7. Ėskit, jautėlej,
Búbaudami,
Aš siratėlė
Graúdzej vérkdama.

91.

1. Átlek gegùtė par łaúką,
ĮtupĮ žálą lėpėlę,
Ąnt nulęnktúju šakėlu,
Ąnt susklejstúju łapėlu. } ds

2. Atėjn stiėlčiùkas par łaúką,
Atėjn jaunàsis par łaúką,
Su šejs margájsejs kurtėlejs,
Gražià gełtóna plintėle.

3. Tùpi rajmóji gegėlė,
Tùpi gražióji paukštėlė;

*90

Juškytė

1. Aš siratėlė,
   Aš vargdienėlė,
   O aš neturiu
   Senos močiutės. } 2 k.

2. O kad turėčiau
   Nors motinėlę,
   O bene būtų
   Užtarėjėlė.

3. Mano močiutė
   Užtarėjėlė
   Jau seniai kai gul
   Aukštam kalnely.

4. Ant jos kapelio
   Žalia žolelė,
   Ant viršūnėlės
   Ryto raselė.

5. Aš nusiginčiau
   Šėmus jautelius,
   Aš nuganyčiau
   Žalią žolelę.

6. Aš nuganyčiau
   Žalią žolelę,
   Aš nubraukyčiau
   Ryto raselę.

7. Ėskit, jauteliai,
   Būbaudami,
   Aš siratėlė —
   Graudžiai verkdama!

91

Višinskienė

1. Atlek gegutė per lauką,
   Įtup į žalią liepelę
   Ant nulenktųjų šakelių, } 2 k.
   Ant suskleistųjų lapelių.

2. Atein strielčiukas per lauką,
   Atein jaunasis per lauką,
   Su šiais margaisiais kurteliais,
   Gražia geltona plintele.

3. Tupi raimoji gegelė,
   Tupi gražioji paukštelė, —

Kéta gegùtę nušáuti,
Kéta rájmąję nušáuti.

4. Pałáuk, stiėlčiùkaj, ne šáuki,
Pałáuk, jaunàsis, ne šáuki,
Da papùrinsiu płųnksnėles,
Da pamỳklinsiu sparnėlus.

5. Kąn tau, striėlčiùkaj, padariaú,
Kąn tau, jaunàsis, padariaú?
O taj aš esù našlėlė,
Kajp didžiáusia siratėlė.

6. O taj esù našlėlė,
Kajp didžiáusia siratėlė,
Aš ne vadžiójau vajkėlu,
Anỳ dìdelu pulkėlu.

7. Árė brolėlej łaukėlus,
Aš ne pabajdžiaú jautėlu,
Aš ne pabajdžiaú jautėlu,
Aš ne numỳniau dirvėlės.

8. Aš ne numỳniau dirvėlės
Aš ne išbrájdžiau piėvėlės,
Tik po girėlę łakiójau,
Ir vabalėlus rąnkiojau.

9 Kajp karvelėlis atėju,
Taj aš kukũti pradėjau,
Ąnkstỳ po sódus kukavaú,
Aš siratėles linksminau.

10. Kajp mėnů lėpos atėju,
Taj aš kukũti nustójau,

Keta gegutę nušauti,
Keta raimąją nušauti.

4. — Palauk, strielčiukai, nešauki,
Palauk, jaunasis, nešauki,
Dar papurinsiu plunksneles,
Dar pamiklinsiu sparnelius.

5. Ką tau, strielčiukai, padariau,
Ką tau, jaunasis, padariau?
O tai aš esu našlelė,
Kaip didžiausia siratėlė.

6. O tai esu našlelė,
Kaip didžiausia siratėlė,
Aš nevadžiojau vaikelių
Anei didelio pulkelio.

7. Arė broleliai laukelius,
Aš nepabaidžiau jautelių,
Aš nepabaidžiau jautelių,
Aš nenumyniau dirvelės.

8. Aš nenumyniau dirvelės,
Aš neišbraidžiau pievelės,
Tik po girelę lakiojau
Ir vabalėlius rankiojau.

9. Kai karvelėlis atėjo,
Tai aš kukuoti pradėjau;
Anksti po sodus kukavau,
Aš siratėles linksminau.

10. Kai mėnuo liepos atėjo,
Tai aš kukuoti nustojau,

Taj dabàr, strėlčiùkaj, šáuki,
Taj dabàr, jaunàsis, šáuki.

11. Ne šáusiu, gėga, ne šáusiu,
Ne šáusiu, rajmà, ne šáusiu,
Ni aš pats tàvę ne šáusiu,
Anỉ draugáms ne vėlysiu.

12. Kukŭk, gegùtė, kukŭki,
Kukŭk, rajmóji, kukŭki,
Lĭnksminki gỉrios paukštėlus,
Ir kiėmu siratužėles.

92.

1. Atmĭnki, mergėlė,
Atmĭnki, jaunóji,
Kas sųnkėsnis
Yr už akmenėlį? } ds

2. Ne mergỳtė búčiau,
Kad aš ne žinóčiau,
Kas sųnkėsnis
Yr už akmenėlį.

3. Prisėdu bernėlis
Prie mánu šalėlės,
Taj sųnkėsnis
Yr už àkmenėlį.

4. Atmĭnki, mergėlė,
Atmĭnki, jaunóji,
Kas žalávu
Žiėmą, vasarėlę?

5. Ne mergỳtė búčiau,
Kad aš ne žinóčiau,
Kas žalávu
Žiėmą, vasarėlę.

6. Aglėlė, pušėlė,
Rutėlė daržely,
Taj žalávu
Ziėmą vasarėlę.

7. Atmĭnki, mergėlė,
Atmĭnki, jaunóji,
O kas bėgu
Žiėmą be kojėlu.

8. Ne mergùžė búčiau,
Kad aš ne žinóčiau,
O kas bėgu
Ziėmą be kojėlu.

Tai dabar, strielčiukai, šauki,
Tai dabar, jaunasis, šauki.

11. — Nešausiu, gega, nešausiu,
Nešausiu, raima, nešausiu,
Nei aš pats tave nešausiu,
Anei draugams nevelysiu.

12. Kukuok, gegute, kukuoki,
Kukuok, raimoji, kukuoki,
Linksminki girios paukštelius
Ir kiemo siratužėles!

92

Bakšaitienė

1. — Atminki, mergele,
Atminki, jaunoji,
Kas sunkesnis
Yr už akmenėlį? } 2 k.

2. — Ne mergytė būčiau,
Kad aš nežinočiau,
Kas sunkesnis
Yr už akmenėlį.

3. Prisėdo bernelis
Prie mano šalelės, —
Tai sunkesnis
Yr už akmenėlį.

4. — Atminki, mergele,
Atminki, jaunoji,
Kas žaliavo
Žiemą vasarėlę?

5. — Ne mergytė būčiau,
Kad aš nežinočiau,
Kas žaliavo
Žiemą vasarėlę.

6. Eglelė, pušelė,
Rūtelė daržely —
Tai žaliavo
Žiemą vasarėlę.

7. — Atminki, mergele,
Atminki, jaunoji,
O kas bėgo
Žiemą be kojelių?

8. — Ne mergužė būčiau,
Kad aš nežinočiau,
O kas bėgo
Žiemą be kojelių.

9. Šiaurùsis vėjėlis,
Dargùsis orėlis,
O taj bėgu
Žiėmą be kojėlu.

10. Atmìnki, mergėlė,
Atmìnki, jaunóji,
Kas lęngvėsnis
Už póvu płųnksnėlę.

11. Ne mergýtė búčiau,
Kad aš ne žinóčiau,
Kas lęngvėsnis
Už póvu płųnksnėlę.

12. Šilkú kaspinėlej,
Rútu vajnikėlis,
Taj lęngvėsnis
Už póvu płųnksnėlę.

93.

1. Atpúsk, vėjėli,
Nů tos pùsės,
Atnèšk ma žodėlį
Nů matùšės. } ds

2. Ok, Dievulėlau,
Kajp ma rústa,
Ne turiù matùšės,
Kajp ma lúdna.

3. Éjsiu į svìrną,
Ků didžiáusį,
Benè pamatýsiu
Sau mielàusios.

4. Svirnè grįndėlės
Subildėju,
Su manìm matùšė
Ne kalbėju.

5. Atpúsk, vėjėli,
Nů tos pùsės,
Atnèšk ma žodėlį
Nů tėtùšiu.

6. Ok, Dievulėlau,
Kajp ma rústa,
Ne turiù tėtùšiu,
Kajp ma lúdna.

7. Éjsiu į sódą
Ků didžiáusį,
Benè pamatýsiu
Sau mielàusią.

8. Sódė óbelės
Linkt pradėju,
Su manìm tėtùšis
Ne kalbėju.

9. Atpúsk, vėjėli,
Nů tos pusės,
Atnèšk ma žodėlį
Nů sesùžės.

10. Ok, Dievulėlau,
Kajp ma rústa,
Ne turiù sesùžės,
Kajp ma lúdna.

9. Šiaurusis vėjelis,
Dargusis orelis —
O tai bėgo
Žiemą be kojelių.

10. — Atminki, mergele,
Atminki, jaunoji,
Kas lengvesnis
Už povo plunksnelę?

11. — Ne mergytė būčiau,
Kad aš nežinočiau,
Kas lengvesnis
Už povo plunksnelę.

12. Šilko kaspinėliai,
Rūtų vainikėlis —
Tai lengvesnis
Už povo plunksnelę.

93

Tomašauskytė

1. Atpūsk, vėjeli,
Nuo tos pusės,
Atnešk man žodelį
Nuo motušės.

2 k.

2. Ok dievulėliau,
Kaip man rūsta,
Neturiu motušės,
Kaip man liūdna!

3. Eisiu į svirną
Kuo didžiausią,
Bene pamatysiu
Sau mieliausią.

4. Svirne grindelės
Subildėjo, —
Su manim motušė
Nekalbėjo.

5. Atpūsk, vėjeli,
Nuo tos pusės,
Atnešk man žodelį
Nuo tetušio.

6. Ok dievulėliau,
Kaip man rūsta,
Neturiu tetušio,
Kaip man liūdna!

7. Eisiu į sodą
Kuo didžiausią,
Bene pamatysiu
Sau mieliausią.

8. Sode obelės
Linkt pradėjo,
Su manim tetušis
Nekalbėjo.

9. Atpūsk, vėjeli,
Nuo tos pusės,
Atnešk man žodelį
Nuo sesužės.

10. Ok dievulėliau,
Kaip man rūsta,
Neturiu sesužės,
Kaip man liūdna!

11. Éjsiu į dáržą
Ků gražiáusią,
Benè pamatýsiu
Sau miėláusios.

12. Daržè rutėlės
Žalůť pradėju,
Su manìm sesùžė
'Ne kalbėju.

13. Atpúsk, vėjėli,
Nů tos pùsės,
Atnèšk ma žodėlį
Nů brolùžiu.

14. Ok, Dievulėlau,
Kajp ma rústa,
Ne turiù brolùžiu,
Kajp ma lúdna.

15. Éjsiu į stájnę
Ků naujáusę,
Benè pamatýsiu
Sau miėláusiu.

16. Stájnio žirgėlej
Žvęngť pradėju,
Su manìm brolùžis
Ne kalbėju.

94.

1. Atvažiůja meškà
Su ałaús dvim báčkim,
Vilkėlis, nabagėlis,
Svotbėlę rę̀ngė. } ds

2. Ežýs į pìršlus,
Zújkis į kviẽslus,
Łapùtė, nabagùtė,
Į svóčias ėju.

3. Žvìrblis ałų dárė,
Kiėlẽ šokinėju,
Lėk ziłùtė, nabagùtė,
Parnèšk apvynẽlu.

4. Kujlýs málkas kìrtu,
Šů půdą mazgóju,
Bėgk, kačiùkė mažučiùkė,
Pamedžiók mėsėlės.

5. Šárka kiẽmą šłávė,
Varnėlė vaktávu,
Kůsėlė, nabagẽlė,
Kepenẽlę kẹ́pė.

6. Žą̀nsins kąnklávu,
Meškà trimitávu,
Vilkėlis, nabagẽlis,
Vėdė óžką šókti.

7. Ožka ne nor éjti,
Su vilkėlu šókti,
Vilkėluj, nabagẽluj,
Tajp drą̀nsej atsákė:

8. Ja iš gerós válos
Aš su tavìm šóksiu,
O kajp supýksiu,
Vìsą subadýsiu.

11. Eisiu į daržą
Kuo gražiausią,
Bene pamatysiu
Sau mieliausią.

12. Darže rūtelės
Žaliuot pradėjo,
Su manim sesužė
Nekalbėjo.

13. Atpūsk, vėjeli,
Nuo tos pusės,
Atnešk man žodelį
Nuo brolužio.

14. Ok dievulėliau,
Kaip man rūsta,
Neturiu brolužio,
Kaip man liūdna!

15. Eisiu į stainią
Kuo naujausią,
Bene pamatysiu
Sau mieliausią.

16. Stainioj žirgeliai
Žvengt pradėjo,
Su manim brolužis
Nekalbėjo.

94

Tumsienė

1. Atvažiuoja meška
Su alaus dvim bačkim,
Vilkelis nabagėlis } 2 k.
Svotbelę rengė.

2. Ežys į piršlius,
Zuikis į kvieslius,
Laputė nabagutė
Į svočias ėjo.

3. Žvirblis alų darė,
Kielė šokinėjo.
— Lėk, zylute nabagute,
Parnešk apynėlių!

4. Kuilys malkas kirto,
Šuo puodą mazgojo.
— Bėk, kačiuke mažučiuke,
Pamedžiok mėselės!

5. Šarka kiemą šlavė,
Varnelė vaktavo,
Kuoselė nabagėlė
Kepenėlę kepė.

6. Žąsins kankliavo,
Meška trimitavo,
Vilkelis nabagėlis
Vedė ožką šokti.

7. Ožka nenor eiti
Su vilkeliu šokti,
Vilkeliui nabagėliui
Taip drąsiai atsakė:

8. — Jei iš geros valios,
Aš su tavim šoksiu,
O kai supyksiu,
Visą subadysiu!

9. Aš iš tãvu skurós
Šiùbą pasiúdinsiu,
Šiùbą pasiúdinsiu,
Skérdžių apvìlkdinsiu.

10. Kuris mãnę gánė
Po žãlą łąnkélę,
Po žãlą łąnkélę,
Po karklynẽlį.

11. Óžka pújkej šóku,
Vilks gražéj dąmbrávu,
O svetélej pasigẽrę
Visì linksmì bùvu.

95.

1. Áugu mánu baravýks,
Visú grýbu pułkaunỹnks,
Jis po bérżu sedẽdamas } ds
Visú grýbu žiurẽdamas: }

2. Jus mánu baltìkej,
Jus mánu netìkej,
Ne pavýni ésate
Kárana stóti.

3. Augu... (kajp viršiaús).

4. Jus mánu rùdmėsės,
Jus mánu rùdkiškės,
Ne pavýnos ésate
Kárana stóti.

5. Augu... (kajp viršiaús).

6. (Tajp somũk: ùmedė, gótė,
Kèłmartė, raudonvìršė,
Rudìkė, kełmùtis, mùsmiris,
Pumpótaukšlis, lépšė).

96.

1. Áugu gìrio pelẽda,
Augu gìrio pelẽda,
Áugu, áugu,
Augu, áugu, } ds
Augu gìrio pelẽda (*).

2. Łakió gìrio pelẽda.

3. Dìdė gálva pelẽdos.

(*) Ąnt tũ pavýdału ringũk žẽdną pósmą žemiaú.

9. Aš iš tavo skūros
Šiūbą pasiūdinsiu,
Šiūbą pasiūdinsiu,
Skerdžių apvilkdinsiu,

10. Kuris mane ganė
Po žalią lankelę,
Po žalią lankelę,
Po karklynėlį.

11. Ožka puikiai šoko,
Vilks gražiai dambravo,
O sveteliai pasigėrę
Visi linksmi buvo!

95

Cvirkienė

1. Augo mano baravyks,
Visų grybų pulkauninks;
Jis, po beržu sėdėdamas,
Visų grybų žiūrėdamas: } 2 k.

2. — Jūs mano baltikiai,
Jūs mano netikiai,
Nepavyni esate
Karana stoti!

3. Augo... (k. a.)

4. — Jūs mano rudmėsės,
Jūs mano rudkiškės,
Nepavynos esate
Karana stoti!

5. Augo... (k. a.)

6. (Taip somuok: umėdė, gotė, kelmartė, raudonviršė, rudikė, kelmutis, musmiris, pumpotaukšlis, lepšė.)

96

Dabkuvienė

1. Augo girioj pelėda,
Augo girioj pelėda,
Augo, augo,
Augo, augo,
Augo girioj pelėda.* } 2 k.

2. Lakioj girioj pelėda.

3. Didė galva pelėdos.

---

* Žemiau kiekvieną posmą ringuok panašiai.

4. Stáčios ákys pelėdos.
5. Pláčios áusys pelėdos.
6. Kúmpas snápas pelėdos.
7. Rájbos plùnksnos pelėdos.
8. Rúdos ákys pelėdos.
9. Papùrgalvė pelėda.
10. Papùržąndė pelėda.
11. Skaúdus spárnaj pelėdos.
12. Gėlsvos kójos pelėdos.
13. Apžėlkójė pelėda.
14. Ilgì nágaj pelėdos.
15. Plaũ šiknà pelėdos.
16. Kajp kaláda pelėda.
17. Mąndrùs paúkštis pelėda.
18. Nákty lėkė pelėda.
19. Aukštáj lėkė pelėda.
20. Bjaúrej rėkė pelėda.
21. Baugùs paúkštis pelėda
22. Maj jęn nógna pelėdą.
23. Króvė lìzdą pelėda.
24. Sùku lìzdą pelėda.
25. Dėju paútus pelėda.
26. Perė vajkùs pelėda.
27. Išperėju pelėda.
28. Péni vajkùs pelėda.
29. Augìn vajkùs pelėda.
30. Bėgió vajkáj pelėdos.
31. Grážus vajkáj pelėdos.
32. Išlek vajkáj į gìrią.
33. Išgráuż távej matùšė.
34. Kad tu mumìs auginái.
35. Ir susìrgu pelėda.
36. Ir pastìpu pelėda.
37. Pašarvóju pelėdą.
38. Ąnsáj žvìrblis àtlėkė.
39. Kvietė visùs paukštùžius
40. Į šėrmenis pelėdos.
41. Dárė grábą pelėdaj.
42. Lýdi paúkščiej pelėdą.
43. Kavó tąnją pelėdą.
44 Viẽni nėšė šiukėlus,
45. Ąntrì nėšė grumstėlus.

4. Stačios akys pelėdos.
5. Plačios ausys pelėdos.
6. Kumpas snapas pelėdos.
7. Raibos plunksnos pelėdos.
8. Rudos akys pelėdos.
9. Papurgalvė pelėda.
10. Papuržandė pelėda.
11. Skaudūs sparnai pelėdos.
12. Gelsvos kojos pelėdos.
13. Apželtkojė pelėda.
14. Ilgi nagai pelėdos.
15. Plati šikna pelėdos.
16. Kaip kaladė pelėda.
17. Mandrus paukštis pelėda.
18. Naktį lėkė pelėda.
19. Aukštai lėkė pelėda.
20. Biauriai rėkė pelėda.
21. Baugus paukštis pelėda.
22. Ma ją nogna, pelėdą.
23. Krovė lizdą pelėda.
24. Suko lizdą pelėda.
25. Dėjo pautus pelėda.
26. Perėj vaikus pelėda.
27. Išperėjo pelėda.
28. Peni vaikus pelėda.
29. Augin vaikus pelėda.
30. Bėgioj vaikai pelėdos.
31. Gražūs vaikai pelėdos.
32. Išlek vaikai į girią.
33. Išgrauš tavei, motuše,
34. Kad tu mumis auginai!
35. Ir susirgo pelėda.
36. Ir pastipo pelėda.
37. Pašarvojo pelėdą.
38. Ansai žvirblis atlėkė,
39. Kvietė visus paukštužius
40. Į šermenis pelėdos.
41. Darė grabą pelėdai.
42. Lydi paukščiai pelėdą.
43. Kavoj tąją pelėdą.
44. Vieni nešė šiukelius,
45. Antri nešė grumstelius,

46. Užkàsdami pelėdą,
47. Pakàsdami pelėdą,
48. Pakavóju pelėdą.
49. Ulavóju paukštùžej,
50. Su kójoms trepsėdami,
51. Su spárnajs plesčiódami.
52. Džiaúgės, džiaúgės paukštýčej,
53. Kad pastìpu pelėda.

97.

1. Áugu gìrio klevùkas,
   Ir aš jáunas bernùkas. } ds
2. Nusiéjčiau į gìrią,
   Pasikìrsčiau ąnžůłą.
3. Pasikìrsčiau ąnžůłą,
   Nugenėčiau šakéles.
4. Nugenėčiau šakéles,
   Išskáldyčiau lęntéles.
5. Išskáldýčiau lęntéles,
   Budavóčiau łajvélį.
6. Budavóčiau łajvélį,
   Léjsč ąnt júrių-marélu.
7. Sėsk, mergýtė, į łájvą,
   Sėsk, jaunóji, į łájvą.
8. Ir ištìku vėjélis,
   Ir ìšputė mergélę.
9. Ir ìšputė mergélę.
   Iš jůdůju łajvélu.
10. Mergužėlė skęnsdama,
    Aukštýn rąnkas kėłdama,
11. Aukštýn rąnkas kėłdama,
    Méjłų žódį tárdama:
12. Lìki svéjkas, berněli,
    Šérkis bėrą žirgélį.
13. Šérkis bėrą žirgélį,
    Jok į kìtą kiemélį.
14. Jok į kìtą kiemélį,
    Gáusi sávik mergélę.
15. Kad ir gáusiu mergélę,
    Bet ne tókiu budélu.
16. Bet ne tókiu budélu,
    Ne sparčiúju darbélu.
17. Ne sparčiúju darbélu,
    Ne ejklúju žingsnélu.
18. Ne ejklúju žingsnélu,
    Ne skajsčiúju vejdélu.
19. Ne skajčiúju vejdélu
    Ne mejlúju žodélu.

46. Užkasdami pelėdą,
47. Pakasdami pelėdą.
48. Pakavojo pelėdą.
49. Uliavojo paukštužiai,
50. Su kojoms trepsėdami,
51. Su sparnais plėsčiodami.
52. Džiaugės, džiaugės paukštyčiai,
53. Kad pastipo pelėda!

97

Lideikienė

1. Augo girioj klevukas, —
Ir aš jaunas berniukas. (2 k.)
2. Nusieičiau į girią,
Pasikirsčiau ąžuolą.
3. Pasikirsčiau ąžuolą,
Nugenėčiau šakeles.
4. Nugenėčiau šakeles,
Išskaldyčiau lenteles.
5. Išskaldyčiau lenteles,
Budavočiau laivelį.
6. Budavočiau laivelį,
Leisč ant jūrių marelių.
7. — Sėsk, mergyte, į laivą,
Sėsk, jaunoji, į laivą!
8. Ir ištiko vėjelis,
Ir išpūtė mergelę.
9. Ir išpūtė mergelę
Iš juodojo laivelio.
10. Mergužėlė skęsdama,
Aukštyn rankas keldama,
11. Aukštyn rankas keldama,
Meilų žodį tardama:
12. — Liki sveikas, berneli,
Šerkis bėrą žirgelį;
13. Šerkis bėrą žirgelį,
Jok į kitą kiemelį;
14. Jok į kitą kiemelį,
Gausi savik mergelę.
15. — Kad ir gausiu mergelę,
Bet ne tokio būdelio;
16. Bet ne tokio būdelio,
Ne sparčiųjų darbelių;
17. Ne sparčiųjų darbelių,
Ne eikliųjų žingsnelių;
18. Ne eikliųjų žingsnelių,
Ne skaisčiųjų veidelių;
19. Ne skaisčiųjų veidelių,
Ne meiliųjų žodelių.

98.

1. Áugu gìrio serbę́nta,
Áugu gìrio serbę́nta,
Dżiaúgės mažì paukštélej. }ds

2. Nesidżiaúgkit, pauštélej,
Nesidżiaúgkit, mažiẽjiė,
Ne dėl júsu aš áugau.

3. Dėl didżiúju paukštùżiu,
Dėl mąndriúju paukštùżiu,
Kur po gìrią łakióju.

4. Kur po gìrią łakióju,
Kur po gìrią skrajóju,
Żemůgẽles rąnkioju.

5. Áugu kiẽme mergélė,
Áugu kiẽme jaunóji,
Dżiaúgės jaunì bernélej.

6. Nesidżiaúgkit, bernélej,
Nesidżiaúkgkit, jauniẽjiė,
Ne dėl júsu aš áugau.

7. Dėl didżiúju bernélu,
Dėl pujkiúju bernélu,
Kur po dvárą vájkščioju.

8. Kur po dvárą vájkščioju,
Auksu žiẽdajs nešióju,
Auksu žiẽdajs nešióju.

99.

1. Augìnu tėvélis }ds
Du jáunu sunélu. }ds

2. Jisáj augìndamas
Żádi jůs išlėjsti.

3. Żádi jůs išlėjsti
Sávej ąnt vandráukos.

4. O kur mùdu ėjsiv?
Į Proncúzu žémę.

5. O kąn mùdu ràsiv
To Proncúzu žémė?

6. Ràsiv gražę́ páną,
Taj bus mums ąnt bóvu.

7. Kąn mùdu dėvẽsiv
To Proncúzu žémė?

8. Trųmpóms manderájtėms,
Aukštóms kepurájtėms.

9. Kąn mùdu válgysiv
To Proncúzu žémė?

10. Keptùs karvełájčius,
Báłtus pyragájčius.

11. O kąn mùdu gérsiv
To Proncúzu žémė?

12. Gérsiv jůdą pývą
Ir šįn rìncką výną.

98

Jonaitienė

1. Augo girioj serbenta,
Augo girioj serbenta,
Džiaugės maži paukšteliai. (2 k.)

2. — Nesidžiaukit, paukšteliai,
Nesidžiaukit, mažieji,
Ne dėl jūsų aš augau, —

3. Dėl didžiųjų paukštužių,
Dėl mandriųjų paukštužių,
Kur po girią lakiojo;

4. Kur po girią lakiojo,
Kur po girią skrajojo,
Žemuogėles rankiojo.

5. Augo kieme mergelė,
Augo kieme jaunoji,
Džiaugės jauni berneliai.

6. — Nesidžiaukit, berneliai,
Nesidžiaukit, jaunieji,
Ne dėl jūsų aš augau, —

7. Dėl didžiųjų bernelių,
Dėl puikiųjų bernelių,
Kur po dvarą vaikščiojo;

8. Kur po dvarą vaikščiojo,
Aukso žiedais nešiojo,
Aukso žiedais nešiojo.

99

Vidikytė

1. Augino tėvelis (2 k.)
Du jaunu sūneliu. (2 k.)

2. Jisai augindamas
Žada juos išleisti.

3. Žada juos išleisti
Savei ant vandraukos.

4. — O kur mudu eisiv?
— Į prancūzų žemę!

5. — O ką mudu rasiv
Toj prancūzų žemėj?

6. — Rasiv gražią paną,
Tai bus mums ant bovo.

7. — Ką mudu dėvėsim
Toj prancūzų žemėj?

8. — Trumpoms mandieraitėms,
Aukštoms kepuraitėms.

9. — Ką mudu valgysiv
Toj prancūzų žemėj?

10. — Keptus karvelaičius,
Baltus pyragaičius.

11. — O ką mudu gersiv
Toj prancūzų žemėj?

12. — Gersiv juodą pyvą
Ir šį rincką vyną.

13. Par kur-gi parėjsiv
Iš Proncúzu žėmės?

14. Par Proncúzu žėmę
Téka srovės ùpis.

15. Ąnt tů srovės ùpiu
Auga žalà liĕpa.

16. Mùdu pakĭrsdinsiv
Tąn žálą liĕpėlę.

17. Kąn iš jos dĭrbsiva?
Dĭrbsiv jůdą łájvą.

18. Tamè sróves ùpy
Nárdu lydekájtė.

19. O kas jęnję pagáus,
Bus Švábu karálus.

20. Záksas jęn pagávu,
Bus Švábu karálus.

100.

1. Augĭnu mànę motynėlė,
Kajp darżély lelijĕlę,
Lóli, lóli, lóli (*)
Kajp darżély lelijĕlę. } ds

2. Kajp darżély lelijĕlę,
Ąnkstĭ rytélu kelėjĕlę.

3. Ąnkstĭ rytélu kelėjĕlę,
Naujú ratélu tajsėjĕlę.

4. Naujú ratélu tajsėjĕlę,
Bałtú linélu verpėjĕlę.

5. Bałtú linélu verpėjĕlę,
Naujú staklélu tajsėjĕlę.

6. Naujú staklélu tajsėjĕlę,
Płonú drobélu audėjĕlę.

7. Płonú drobélu audėjĕlę,
Margú skrynélu vožėjĕlę.

8. Margú skrynélu vožėjĕlę,
Płonú drobélu rėžėjĕlę.

9. Augĭnu mànę tėvužėlis,
Kajp darżély dėmedĕlį.

10. Kajp darżély dėmedĕlį,
Ąnkstĭ rytélu kelėjĕlį.

11. Ąnksti rytélu kelėjĕlį,
Naujós žagrėlės tajsėjĕlį.

12. Naujós žagrėlės tajsėjĕlį,
Šĕmu jautélu jųngėjĕlį.

13. Šĕmu jautélu jųngėjĕlį,
Lygiu łaukélu artojĕlį.

(*) Ąnt tů pavydału lyrŭk „lóli...“ su ąntrà ajlà žĕdnam pósme žemiaú.

13. — Per kurgi pereisiv
Iš prancūzų žemės?

14. — Per prancūzų žemę
Teka srovės upė.

15. Ant tos srovės upės
Auga žalia liepa.

16. Mudu pakirsdinsiv
Tą žalią liepelę.

17. — Ką iš jos dirbsiva?
— Dirbsiv juodą laivą.

12. Toje srovės upėj
Nardo lydekaitė,

19. O kas jąją pagaus, —
Bus švabų karalius.

20. Zaksas ją pagavo, —
Bus švabų karalius!

*100

Mikštienė

1. Augino mane motinėlė
Kaip daržely lelijėlę,
Liōli, liōli, liōli*, } 2 k.
Kaip daržely lelijėlę; }

2. Kaip daržely lelijėlę,
Anksti rytelio kėlėjėlę;

3. Anksti rytelio kėlėjėlę,
Naujų ratelių taisėjėlę;

4. Naujų ratelių taisėjėlę,
Baltų linelių verpėjėlę;

5. Baltų linelių verpėjėlę,
Naujų staklelių taisėjėlę;

6. Naujų staklelių taisėjėlę,
Plonų drobelių audėjėlę;

7. Plonų drobelių audėjėlę,
Margų skrynelių vožėjėlę;

8. Margų skrynelių vožėjėlę,
Plonų drobelių rėžėjėlę.

9. Augino mane tėvužėlis
Kaip daržely diemedėlį;

10. Kaip daržely diemedėlį,
Anksti rytelio kėlėjėlį;

11. Anksti rytelio kėlėjėlį,
Naujos žagrelės taisėjėlį;

12. Naujos žagrelės taisėjėlį,
Sėmų jautelių jungėjėlį.

13. Sėmų jautelių jungėjėlį,
Lygių laukelių artojėlį.

* Žemiau kiekviename posme panašiai lyruok: „Lioli...“ su antra eilute.

101.

1. Aš pas sávu motynėlę
Valėlė užáugau. } ds

2. Tvórą tvėriau, rútas sėjau,
Po stìkłu łąngėlu.

3. Rútu sėjau, kiėk norėjau,
Kas diėną ravėjau.

4. Ma be-sėjant, be-ravėjant,
Atjó trys bernýčej.

5. Ir atjóju trys bernýčej,
Visì trys ne védę.

6. Kajp prijóju ir sustóju
Priė rútu darželu.

7. Ir prirìšu žirguželus
Priė rútu darželu.

8. Ej, jus jókit, ne rýmokit,
Aš júsu ne búsiu.

9. Viėns išjóju medžióti,
Ąntras meškerióti.

10. O šis tréčias bernužėlis
Łąnkó žìrgą gánė.

11. Tas bernėlis yr atjójęs
Par lygų łaukėlį.

12. Dovanóju jis mergėlej
Auksėlu žiėdėlį.

*101

Vidikytė

1. Aš pas savo motinėlę
Valelėj užaugau. (2 k.)

2. Tvorą tvėriau, rūtas sėjau
Po stiklo langeliu.

3. Rūtų sėjau kiek norėjau,
Kas dieną ravėjau.

4. Man besėjant, beravėjant,
Atjoj trys bernyčiai.

5. Ir atjojo trys bernyčiai,
Visi trys nevedę.

6. Kai prijojo, ir sustojo
Prie rūtų darželio.

7. Ir pririšo žirgužėlius
Prie rūtų darželio.

8. — Ei, jūs jokit, nerymokit,
Aš jūsų nebūsiu!

9. Viens išjojo medžioti,
Antras meškerioti,

10. O šis trečias bernužėlis
Lankoj žirgą ganė.

11. Tas bernelis yr atjojęs
Per lygų laukelį,

12. Dovanojo jis mergelei
Aukselio žiedelį.

13. O už kąn, o dėl kų
Tu jaj dovanójej.

14. Taj už taj, taj dėl tų,
Kad ji gražì bùvu.

15. Ma patìku augumėlis,
Vejdėlej raudónu.

16. Ma patìku jos budėlis,
Mąndrùs protužėlis.

17. Mergužėlės gers budėlis,
Viėžlyvs paprotėlis.

18. Žalú šiłkú šniuravónė,
Marškinėlej baltì.

19. Žalú šiłkú kaspinėlej,
Vajnìks ąnt galvėlės.

20. Mùdu abù jis apgávu
Sau mergýtę gávu.

102.

1. Ar sėt, ar ne sėt } ds
Avižėlu báčką? }
Sėt, sėt, kajp ne sėt, } ds
Avižėlu báčką. }

2. Ar dygs, ar ne dygs,
Avižėlu bačkà?
Dygs, dygs, kajp ne dygs
Avižėlu bačkà.

3. Ar augs, ar ne augs
Avižėlu bačkà?
Augs, augs, kajp ne augs
Avižėlu bačkà.

4. Ar pjaut, ar ne pjaut
Avižėlu bąčką?
Pjaut, pjaut, kajp ne pjaut,
Avižėlu báčką.

13. — O už ką, o dėl ko
Tu jai dovanojai?

14. — Tai už tai, tai dėl to,
Kad ji graži buvo.

15. Man patiko augumėlis,
Veideliai raudoni,

16. Man patiko jos būdelis,
Mandrus protužėlis.

17. Mergužėlės gers būdelis,
Viežlyvs paprotėlis.

18. Žalių šilkų šniūravonė,
Marškinėliai balti.

19. Žalių šilkų kaspinėliai,
Vainiks ant galvelės.

20. — Mudu abu jis apgavo,
Sau mergytę gavo!

102

Džiaugytė

1. — Ar sėt, ar nesėt
Avižėlių bačką? } 2 k.
— Sėt, sėt, kaip nesėt
Avižėlių bačką! } 2 k.

2. — Ar dygs, ar nedygs
Avižėlių bačka?
— Dygs, dygs, kaip nedygs
Avižėlių bačka!

3. — Ar augs, ar neaugs
Avižėlių bačka?
— Augs, augs, kaip neaugs
Avižėlių bačka!

4. — Ar piaut, ar nepiaut
Avižėlių bačką?
— Piaut, piaut, kaip nepiaut
Avižėlių bačką!

5. Ar rišt,... (ir t. t. somůk:
Ar vežt? ar džiaut? ar kult?)

6. Ar šert, ar ne šert
Jůdběrą žirgėlį?
Šert, šert, kajp nešért
Jůdběrą žirgėlį.

7. Ar jot, ar ne jot
Pas jáuną mergėlę?
Jot, jot, kajp ne jot
Pas jáuną mergėlę.

103.

1. Augìn tėvas viẽną sůnų,
E, e, e,
Augìndamas łabáj džaúgės.
E, e, e (*).
} ds

2. Táre: užáugs užvadėlis,
Ir užáugu karejvėlis.

3. Aš turėjau séną mátę,
Liẽpė mánej žánytisi.

4. Aš parvèsiu jáuną páčę,
Kad pasiútu tárbą płáčę.

5. Réjkia ma į vájską jóti,
Visą vájską mustravóti.

6. Ej, tu, mátė, tu, senóji,
Kur tu dẽsi mánu páčę?

7. Távu patì saklýčioje,
Pačió viriáusio kérčioje.

8. Aš išjójau į vajskélį
Ir palikaú sávu páčę.

(*) Ąnt tů pavýdału lyrůk: „E, e, e...“ zẽdnam posmè žemiaú.

5. — Ar rišt... (ir t. t. somuok:
ar vežt, ar džiaut, ar kult?)

6. — Ar šert, ar nešert
Juodbėrį žirgelį?
— Šert, šert, kaip nešert
Juodbėrį žirgelį!

7. — Ar jot, ar nejot
Pas jauną mergelę?
— Jot, jot, kaip nejot
Pas jauną mergelę!

*103

1. Augin tėvas vieną sūnų,
E, e, e,
Augindamas labai džiaugės,
E, e, e*. } 2 k

2. Tarė: užaugs užvadėlis,
Ir užaugo kareivėlis.

3. Aš turėjau seną motę,
Liepė manei ženytisi.

4. Aš parvesiu jauną pačią,
Kad pasiūtų tarbą plačią.

5. Reikia man į vaiską joti,
Visą vaiską muštravoti.

6. — Ei tu, mote, tu senoji,
Kur tu dėsi mano pačią?

7. — Tavo pati seklyčioje,
Pačioj vyriausioj kerčioje.

8. Aš išjojau į vaiskelį
Ir palikau savo pačią.

---

* Žemiau kiekviename posme panašiai lyruok: „E, e, e."

9. Ir palikaũ sávu páčę
Pas sénąję motynėlę.

10. Aš parjójęs iš vajskėlu,
Jau ne rąndù sávu pačiós.

11. Kłausinėjau senós mátės,
O kur mánu jaunà patì?

12. Ma atsákė senà mátė:
„Távu patì bažnyčioje,

13. Naujám grabè paguldyta,
Płonóms dróbėms aprėdyta;

14. Płonóms dróbėms aprėdyta,
Šalè dúru pastatyta".

15. Išsitráukė súnus kárdą,
Nor nukìrsti mátės gálvą.

16. Ir sùdraudė sénas tėvas:
„Tu ne kìrski mátės gálvą;

17. Távu mátė tojè viẽna,
Távu pačiú pìlnas svietas"

104.

1. Augìn tėvas du sunėlu, du sunėlu,
Du sunėlu vienvejdėlu, vienvejdėlu. }ds

2. Šerk tėvėli, du žirgėlu, du žirgėlu,
Du žirgėlu jůdbėrėlu, jůdbėrėlu.

3. Pirk, tėvėli, du balnėlu, du balnėlu,
Du balnėlu tyminėlu, tyminėlu.

9. Ir palikau savo pačią
Pas senąją motinėlę.

10. Aš, parjojęs iš vaiskelio,
Jau nerandu savo pačios.

11. Klausinėjau senos motės:
— O kur mano jauna pati?

12. Man atsakė sena motė:
— Tavo pati bažnyčioje

13. Naujam grabe paguldyta,
Plonoms drobėms aprėdyta;

14. Plonoms drobėms aprėdyta,
Šalia durų pastatyta.

15. Išsitraukė sūnus kardą,
Nor nukirsti motės galvą.

16. Ir sudraudė senas tėvas:
— Tu nekirski motės galvą!

17. Tavo motė toji viena,
Tavo pačių pilnas svietas!

104

Klim.

1. Augin tėvas du sūneliu, du sūneliu,
Du sūneliu vienveidėliu, vienveidėliu. (2 k.)

2. Šerk, tėveli, du žirgeliu, du žirgeliu,
Du žirgeliu juodbėrėliu, juodbėrėliu.

3. Pirk, tėveli, du balneliu, du balneliu,
Du balneliu tyminėliu, tyminėliu.

4. Pirk, tėvėli, dvi plintėli,, dvi plintėli,
Dvi plintėli žałvarėli, žałvarėli.

5. Mes ne būsim artojėlej, artojėlej,
Mes ne būsim šiėnpjuvėlej, šiėnpjuvėlej.

6. Tik mes būsim karejvėlej, karejvėlej,
Karejvėlej rajtojėlej, rajtojėlej.

7. N' ejk, sesėlė, viėškelėlu, viėškelėlu,
Tu sutīksi karejvėlį, karejvėlį

8. Nuīms távu vajnikėlį, vajnikėlį
Nů gełtónu kasuzėlu, kasuzėlu,

9. Numaūs távu áuksu žiėdą, áuksu žiėdą,
Nů bałtúju rąnkuzėlu, rąnkuzėlu,

10. Nuriės távu kaspinėlus, kaspinėlus
Nů gełtónu kasuzėlu, kasuzėlu.

11. Ejk, tėvėli, į stajnėlę, į stajnėlę,
Išvėsk, tėvaj, po žirgėlį, po žirgėlį.

12. Ejk, tėvėlį, į svirnėlį, į svirnėlį,
Išnėšk, tėvaj, kančiukėlus, kančiukėlus.

13. Bałnók, tėvaj, du žirgėlu, du žirgėlu,
Du žirgėlu jůdbėrėlu, jůdbėrėlu.

14. Jókiv, brółau, į girėlę, į girėlę,
O aš jósiu į vajskėlį, į vajskėlį.

15 Katràs jóju į girėlę, į girėlę,
Tas nušóvė volungėlę, volungėlę.

16. Katràs jóju karúmenę, karúmenę,
Tas nušóvė šerzentėlį, šerzentėlį.

4. Pirk, tėveli, dvi plinteli, dvi plinteli,
Dvi plinteli žalvarėli, žalvarėli.

5. Mes nebūsim artojėliai, artojėliai,
Mes nebūsim šienpiūvėliai, šienpiūvėliai,

6. Tik mes būsim kareivėliai, kareivėliai,
Kareivėliai raitojėliai, raitojėliai.

7. Neik, sesele, vieškelėliu, vieškelėliu,
Tu sutiksi kareivėlį, kareivėlį.

8. Nuims tavo vainikėlį, vainikėlį
Nuo geltonų kasužėlių, kasužėlių.

9. Numaus tavo aukso žiedą, aukso žiedą
Nuo baltųjų rankužėlių, rankužėlių.

10. Nuries tavo kaspinėlius, kaspinėlius
Nuo geltonų kasužėlių, kasužėlių.

11. Eik, tėveli, į stainelę, į stainelę,
Išvesk, tėvai, po žirgelį, po žirgelį.

12. Eik, tėveli, į svirnelį, į svirnelį,
Išnešk, tėvai, kančiukėlius, kančiukėlius.

13. Balnok, tėvai, du žirgeliu, du žirgeliu,
Du žirgeliu juodbėrėliu, juodbėrėliu.

14. Jokiv, brolau, į girelę, į girelę,
O aš josiu į vaiskelį, į vaiskelį.

15. Katras jojo į girelę, į girelę,
Tas nušovė volungėlę, volungėlę.

16. Katras jojo kariuomenę, kariuomenę,
Tas nušovė seržantėlį, seržantėlį,

17. Tas nušóvė šeržentėlį, šeržentėlį,
Gávu žìrgą jůdbėrėlį, jůdbėrėlį

18. Atgàl grįnžta į dvarėlį, į dvarėlį,
Pas jáunąję mergužėlę, mergužėlę.

19. Bepìg távej, brołužėli, brołužėli,
Su mergėle po dvarėlį, po dvarėlį.

20. Bėda mánej brołužėluj, brołužėluj,
Su našlėle po grynčėlę, po grynčėlę.

105.

1. Augìn, augìn motynėlė,
Tąn vìėna dukrėle,
Augìndama, mokìndama,
Minìškoms žaděju. } ds

2. O da ne užáugu
Ni pùsės ugėlu,
Pavilóju kavalìėrius
Močiùtės dukrėle.

3. Dukrėlė jaunóji,
Dukrėlė mielóji,
Ne důk vìėrós kavalìėriuj,
Kad ánìołu stótus.

4. Kavalìėrius piktáj mìslyj,
Ąnt Dìėvu ne bója,
Kavalìėrius piktáj mìslyj,
Ąnt dúšios ne bója.

5. Kavalìėrius ejn į pėkła,
Ėjdamas gvółtu šáukìa,
Ir mergýte, lelijėle,
Paskùj sáve tráukìa.

6. Kavalìėrius pėkłoj déga,
Lìėpsnoje putója,
O mergýtė, lelijėlė,
Ąnt jů želavója.

7. Cit, ne vérki, dukružėlė,
Sávu nepriėtelaus,
Jis prapùldė tàve jáuna
Ir távu gražùma.

8. Jis nùjėmė vajnikėli,
Nů távu galvėlės,
Ir sumýnė kasninkėlus
I jůda purvéli.

17. Tas nušovė seržantėlį, seržantėlį,
Gavo žirgą juodbėrėlį, juodbėrėlį.

18. Atgal grįžta į dvarelį, į dvarelį
Pas jaunąją mergužėlę, mergužėlę.

19. — Bepig tavei, brolužėli, brolužėli,
Su mergele po dvarelį, po dvarelį.

20. Bėda manei, brolužėliui, brolužėliui,
Su našlele po gryčelę, po gryčelę.

*105

Bačienė

1. Augin, augin motinėlė
Tą vieną dukrelę,
Augindama, mokindama } 2 k.
Minyškoms žadėjo.

2. O dar neužaugo
Nė pusės ūgelio,
Paviliojo kavalierius
Močiutės dukrelę.

3. — Dukrele jaunoji,
Dukrele mieloji,
Neduok vieros kavalieriui,
Kad aniolu stotųs.

4. Kavalierius piktai mislij,
Ant dievo neboja,
Kavalierius piktai mislij,
Ant dūšios neboja.

5. Kavalierius ein į peklą,
Eidamas gvoltu šaukia
Ir mergytę lelijėlę
Paskui save traukia.

6. Kavalierius pekloj dega,
Liepsnoje putoja,
O mergytė lelijėlė
Ant jo žėlavoja.

7. — Cit, neverki, dukružėle,
Savo neprieteliaus,
Jis prapuldė tave jauną
Ir tavo gražumą!

8. Jis nuėmė vainikėlį
Nuo tavo galvelės
Ir sumynė kasninkėlius
Į juodą purvelį!

106.

1. O, žilvyty, žilvyty,
Gul zujkùtis balsýnė,
Ne prijójau ni prie krúmu, } ds
Žìrgaj ùgni surùsinu, }
O lúška.

2. Stov šaudýklis ąnt kálnu,
Tup' zujkùtis pakálnė,
Šaudýklis šóvė, triubávu,
Léjdu kúrtus i pėdsakas,
O lúška.

3. Bėg zujkùtis par łaúka,
Zújkiu pėdos, kajp lévu;
Kad pribėgčiau pušynėli,
Kajp i tėvu dvaruželi,
Gyvénčiau.

4. Galė łaúku trakėlis,
Tam trakėly berželis,
Tam beržely gegėlė;
O tu gėga, iłgùdegė,
Tráku bėrže tupėdama,
O lúška.

5. Galė łaúku stůbrėlis,
Tam stůbrėly genėlis,
Te genėlu vajkėlej;
Kad ilìpčiau ir išìmčiau,
Ir išìmčiau, ir užmùščiau,
Ir užmùščiau. ir nupèščiau,
Ir nupèščiau, ir iškèpčiau,
Válgyčiau.

107.

1. Avinėlis, nabagėlis,
Po dirvėle vájkščiodamas,

106

Mikštienė

1. O žilviti, žilviti, —
Gul zuikutis balsynėj;
Neprijojau nė prie krūmo,
Žirgai ugnį surusino,
O liuška!

2. Stov šaudyklis ant kalno,
Tup zuikutis pakalnėj,
Šaudyklis šovė, triūbavo,
Leido kurtus į pėdsakas,
O liuška!

2 k.

3. Bėg zuikutis per lauką,
Zuikio pėdos kaip levo:
— Kad pribėgčiau pušynėlį
Kaip į tėvo dvaružėlį —
Gyvenčiau!

4. Gale lauko trakelis,
Tam trakely berželis,
Tam beržely gegelė.
— O tu, gega ilguodege,
Trako berže tupėdama,
O liuška!

5. Gale lauko stuobrelis,
Tam stuobrely genelis,
Ten genelio vaikeliai, —
Kad įlipčiau, ir išimčiau,
Ir išimčiau, ir užmuščiau,
Ir užmuščiau, ir nupeščiau,
Ir nupeščiau, ir iškepčiau —
Valgyčiau!

*107

Juškytė

1. Avinėlis nabagėlis,
Po dirvelę vaikščiodamas

Dobilėlus ėdė,
Vąndeněli gėrė. } ds

2. Anós mėrgos, jáunos márčios } ds
I bažnýčę ėju,
Jámuj paviděju.

3. Aukštýn žiúrstus pasirájtė,
Andarókus pasikájšė,
Avinėli gáudė,
Nabagėli gáudė.

4. Kajp pagávu, ir parỹtu,
Kajp parỹtu, ir surỹšu,
Jů vilnėle kỹrpu,
Šiubėle nuvỹłku.

5. Kad aš búčiau ir imánes,
Ragájs mėrgas ir sudráskes
Už šỹłta vilnėle,
Už šiłkú šiubėle.

108.

1 Bajorėli, kąn dumóji,
Kad pas màne ne atjóji?
Ne turiù ukátos
Pas táves sirátos. } ds

2. Ej, bájor, bajorėli,
Aš už tàve ne tekėsiu,
Tu ne žinaj miėku,
Tu ne turỹ miėku.

3. Žirgėlis vášku
Kajp užsėdu, brášku,
Ej, bájor,... (k. v (*))

(*) Ąnt tů pavỹdału posmůk: „ej, bájor...“ po žėdnu pósmu žemiaũ.

Dobilėlius ėdė,
Vandenėlį gėrė. } 2 k.

2. Anos mergos, jaunos marčios, (2 k.)
Į bažnyčią ėjo,
Jamui pavydėjo.

3. Aukštyn žiurstus pasiraitė,
Andarokus pasikaišė,
Avinėlį gaudė,
Nabagėlį gaudė.

4. Kai pagavo, ir parito,
Kai parito, ir surišo,
Jo vilnelę kirpo,
Šiūbelę nuvilko.

5. Kad aš būčiau ir įmanęs,
Ragais mergas ir sudraskęs
Už šiltą vilnelę,
Už šilkų šiūbelę!

108

Pilipauskienė

1. — Bajorėli, ką dūmoji,
Kad pas mane neatjoji?
— Neturiu akvatos
Pas tave siratą. } 2 k.

2. — Ei bajor, bajorėli,
Aš už tavęs netekėsiu:
Tu nežinai nieko,
Tu neturi nieko!

3. Žirgelis vaško,
Kai užsėdo — braška.
— Ei bajor... (k. a.*)

* Žemiau po kiekvieno posmo panašiai posmuok: „Ei bajor..."

4. Balnėlis ridỹku
Bajorėluj pritỹku.

5. Kardėlis prie šalių̃s,
Kad pažiúriu, šakalỹs.

6. Žiuponėlis karmazỹnu,
Kad pažiúriu, rùdu mỹlu.

7. Sermegėlė geľumbỹnė,
Kad pažiúriu, pỹlku mỹlu.

8. Kuskuzėlė žalú šilkú,
Kad pažiúriu, pakulỹnė.

9. Kepurėlė viẽnu kiaúniu,
Kad pažiúriu, óžiu kájlu.

10. Marškinėlej perkelỹnej,
Kad pažiúriu, pakulỹnej.

11. Kėlinės žomčỹnės,
Ne àptenka šikỹnės.

12. Pirštinėlės žomčỹnės,
Kad pažiúriu, megstỹnės.

13. Pirštinėlės išrašỹtos,
Nů mergėlu išprašỹtos.

14. Kam tu, šėlmi, vilójej,
Sávu ne turėdamas?

15. Apkaklėlė kartunỹnė,
Kad pažiúriu, nubraukỹnė.

16. Šalberkėlė aksomỹnė,
Kad pažiúriu, kanapỹnė.

17. Čebatėlej naujỹ,
Užkulnėlej kiaurỹ.

18. Čebatėlej vaksavóti,
Kad pažiuriu, vákar vógti.

19. Mučėlė širmỹnė,
Kad pažiúriu, skurỹnė.

20. Kupajkėlė arosỹnė,
Kad pažiúriu, kiltỹnė.

109.

1. Bałtà aušruzėlė
Be-aúštanti,
Šviẽsi saulužėlė } ds
Be-tėkanti.

2. Kėlki, merguzėlė,
Ilgáj miẽgi,
Mánu lelijėlė,
Ilgáj miẽgi.

3. Padůk, bernuzėli,
Vajnikėli,
Ir prie vajnikėlu
Kaspinėlus

4. Ej, tu, merguzėlė,
Kłastorkėlė,
Kiẽmu bernuzėlu
Vilokėlė.

4. Balnelis ridiko
Bajorėliui pritiko.

5. Kardelis prie šalies,
Kad pažiūriu — šakalys.

6. Žiponėlis karmazino,
Kad pažiūriu — rudo milo.

7. Sermėgėlė gelumbinė,
Kad pažiūriu — pilko milo.

8. Kuskužėlė žalių šilkų,
Kad pažiūriu — pakulinė.

9. Kepurėlė vienų kiaunių,
Kad pažiūriu — ožio kailio.

10. Marškinėliai perkeliniai,
Kad pažiūriu — pakuliniai.

11. Kelinės zomšinės,
Neaptenka šikinės.

12. Pirštinėlės zomšinės,
Kad pažiūriu — megztinės.

13. Pirštinėlės išrašytos,
Nuo mergelių išprašytos.

14. Kam tu, šelmi, viliojai,
Savo neturėdamas?

15. Apkaklėlė kartūninė,
Kad pažiūriu — nuobraukinė.

16. Šalbierkėlė aksominė,
Kad pažiūriu — kanapinė.

17. Čebatėliai nauji,
Užkulnėliai kiauri.

18. Čebatėliai vaksavoti,
Kad pažiūriu — vakar vogti.

19. Mučelė širminė,
Kad pažiūriu — skūrinė.

20. Kupaikėlė arosinė,
Kad pažiūriu — kiltinė.

*109

Klim.

1. Balta aušružėlė
Beaušt anti,
Šviesi saulužėlė
Betekanti. } 2 k.

2. — Kelki, mergužėle,
Ilgai miegi,
Mano lelijėle,
Ilgai miegi!

3. — Paduok, bernužėli,
Vainikėlį
Ir prie vainikėlio
Kaspinėlius.

4. — Ei tu, mergužėle
Klastorkėle,
Kiemo bernužėlių
Viliokėle!

5. Senéj vajnikėlis
Ąnt galvėlės,
Šiłkú kaspinėlej
Ąnt kasėlu.

6. Bałtà aušrużėlė
Be-aúštanti,
Šviėsi saułużėlė
Be-tėkanti.

7. Kélki, bernużėli,
Iłgáj miėgi,
Mánu dobiłėli,
Iłgáj miėgi.

8. Padůk, mergużėlė,
Čebatėlus,
Ir prie čebatėlu
Pentinėlus.

9. Ej, tu, bernużėli,
Kłastorėli,
Kiėmų mergużėlu
Vilokėli.

10. Senéj čebatėlej
Ąnt kojėlu,
Áuksu pentinėlej
Ąnt kurkėlu.

110.

1. Bėgki, łajvùži,
Júrėms-maružėlėms,
Bernėlu prilodůtas,
Bernėlu prilodůtas. } ds

2. Parbėgk, łajvùži,
Vandrauninkużėli,
I mánu tėvu dvára,
Po zérkołu łąngėlu.

3. O kajp pribėgsi
Tėvu dvarużėli,
Sustók, jůdas łajvużėli,
Sustók, jůdas łajvėli.

4. Išėjk, tėvùži.
Nors ąnt dvarużėlu,
Išskìrk mánej bernużėli,
Išskìrk mánej bernėli:

5. Ne pijukùži,
Ni ułtojużėli,
Ni naktiės błudonużėli,
Ni naktiės błudonėli.

6. Ėjte išėjsiu,
Skìrte aš išskìrsiu,
Ne žinaú, koks budużėlis,
Ne žinaú, koks budėlis:

7. Ar pijukùžis,
Ar ułtojużėlis,
Ar naktiės błudonużėlis,
Ar naktiės błudonėlis.

5. Seniai vainikėlis
Ant galvelės,
Šilkų kaspinėliai
Ant kaselių.

6. Balta aušružėlė
Beaušt anti,
Šviesi saulužėlė
Betekanti.

7. — Kelki, bernužėli,
Ilgai miegi,
Mano dobilėli,
Ilgai miegi!

8. — Paduok, mergužėle,
Čebatėlius
Ir prie čebatėlių
Pentinėlius.

9. — Ei tu, bernužėli
Klastorėli,
Kiemo mergužėlių
Viliokėli!

10. Seniai čebatėliai
Ant kojelių,
Aukso pentinėliai
Ant kurkelių.

*110

Dabkuvienė

1. Bėki, laivuži,
Jūrėms maružėlėms,
Bernelių prilioduotas,
Bernelių prilioduotas. } 2 k.

2. Parbėk, laivuži
Vandrauninkužėli,
Į mano tėvo dvarą,
Po zerkolo langeliu.

3. O kai pribėgsi
Tėvo dvaružėlį,
Sustok, juodas laivužėli,
Sustok, juodas laiveli.

4. — Išeik, tėvuži,
Nors ant dvaružėlio,
Išskirk manei bernužėlį,
Išskirk manei bernelį:

5. Ne pijokužį,
Nei ultojužėlį,
Nei nakties blūdonužėlį,
Nei nakties blūdonėlį.

6. — Eiti išeisiu,
Skirti aš išskirsiu, —
Nežinau, koks būdužėlis,
Nežinau, koks būdelis:

7. Ar pijokužis,
Ar ultojužėlis,
Ar nakties blūdonužėlis,
Ar nakties blūdonėlis.

111.

1. Bepìg tau, bepìg tau
Su jaunà mergéle,
Bĕda ma, bĕda ma
Su senà bobéle. } ds

2. Dıĕna koš,
Nákti perd,
Vis ma gálvaj
Kłapatà.

3. Bepìg tau, bepìg tau
Su jaunù bernélu,
Bĕda ma, bĕda ma
Su senù dıėdélu.

4. Dıĕna koš,
Nákti perd,
Vis ma gálvaj
Kłapatà.

112.

1. Bičıuliĕnė, bičıuliĕnė,
Távu géros bìtys;
Tur ałaús, tur midaús,
Saldžıós arelkĕlės } ds

2. Ar aš tau ne buvaú
Gerà gaspadìnė?
Ar aš tau n' ìšvirıau
Bárščıu su šiùpinıu?

3 Ar aš tau ne sakıaú:
Ne gerk šałabána,
Šałabàns, macnùs dajkts,
Apsùks távu gálva.

113.

1. Brołužĕli, dobilĕli,
Kur tu jodinėjej?
Po didžıūšıus jomarkĕlus
Mergélu žıurėjau. } ds

2. Karvelĕli mėlynàsis,
O kur tu łakıójej?
Karoslĕli gełtonàsis,
O kur tu płujójej?

3. Karvelĕlis mėlynàsis
Po žála giréle,
Karoslĕlis gełtonàsis
Po sróvės upéli.

4. Karvelĕli mėlynàsis,
Kas tàve nušóvė?
Karoslĕli gełtonàsis,
Kas tàve sugávu?

111

Veličkienė

1. Bepig tau, bepig tau
Su jauna mergele,
Bėda man, bėda man
Su sena bobele! } 2 k.

2. Dieną kos,
Naktį perd,
Vis man galvai
Klapata!

3. Bepig tau, bepig tau
Su jaunu berneliu,
Bėda man, bėda man
Su senu diedeliu.

4. Dieną kos,
Naktį perd,
Vis man galvai
Klapata!

112

Norvilienė

1. Bičiuliene, bičiuliene,
Tavo geros bitės!
Tur alaus, tur midaus, } 2 k.
Saldžios arielkėlės!

2. Ar aš tau nebuvau
Gera gaspadinė?
Ar aš tau n'išviriau
Barščių su šiupiniu?

3. Ar aš tau nesakiau:
Negerk, šalabano!
Šalabans, macnus daikts,
Apsuks tavo galvą!

113

Pauriukė

1. — Brolužėli dobilėli,
Kur tu jodinėjai?
— Po didžiuosius jomarkėlius } 2 k.
Mergelių žiūrėjau.

2. — Karvelėli mėlynasis,
O kur tu lakiojai?
Karosėli geltonasis,
O kur tu plujojai?

3. Karvelėlis mėlynasis
Po žalią girelę,
Karosėlis geltonasis
Po srovės upelį.

4. — Karvelėli mėlynasis,
Kas tave nušovė?
Karosėli geltonasis,
Kas tave sugavo?

5. Naujà plìnta brołużėlis
Taj màne nušóvė,
Šilkú tìnkłu seserėlė
Taj màne sugávu.

114.

1 Brolėlis ąnt dvàru
Žirgėli bałnóju,
Jaunáusia sesėlė
Łabáj graúdžej vėrkė. } ds

2. Kłáusė seserėlė
Sávu brołużėlu,
Kur jósi, broléli?
Kam rengì žirgéli?

3. Sesużėlė mánu,
Lelijėlė mánu,
Jósiu i krygéle,
Svétima šaléle.

4. I krygéle jójau,
I glitéle stójau,
Gársej nusìžvengė
Bėràsis žirgėlis.

5. Kłáusė karalúnas,
Kų žirgėlis lúdnas,
Kų žirgėlis lúdnas
Ir jų vałdonėlis?

6. Ka ne búsiu rústas,
Ka ne búsiu lúdnas,
Septintì metėlej,
Svetimó šalėlė.

7. O aš išjódamas
I dìde krygéle,
Palikaú mergéle
Septintú metėlu.

8. Palikaú mergéle
Septintú metėlu,
O sávu seséle
Margóje vygėlė.

9. O aš parjódamas
Iš dìdės krygėlės,
Jau rąndù mergéle
Rutėlu daržely.

10. Merguželė mánu,
Lelijėlė mánu,
O kas tau uztvėrė
Naújaji darželi?

5. — Nauja plinta brolužėlis
Tai mane nušovė,
Šilkų tinklu seserėlė
Tai mane sugavo.

*114

Rinkytė

1. Brolelis ant dvaro
Žirgelį balnojo,
Jauniausia seselė
Labai graudžiai verkė. } 2 k.

2. Klausė seserėlė
Savo brolužėlio:
— Kur josi, brolelį?
Kam rengi žirgelį?

3. — Sesužėle mano,
Lelijėle mano,
Josiu į krygelę,
Svetimą šalelę.

4. Į krygelę jojau,
Į glitelę stojau,
Garsiai nusižvengė
Bėrasis žirgelis.

5. Klausė karaliūnas,
Ko žirgelis liūdnas,
Ko žirgelis liūdnas
Ir jo valdonėlis?

6. — Ką nebūsiu rūstas,
Ką nebūsiu liūdnas?
Septinti meteliai
Svetimoj šalelėj.

7. O aš, išjodamas
Į didžią krygelę,
Palikau mergelę
Septintų metelių.

8. Palikau mergelę
Septintų metelių,
O savo seselę —
Margoje vygelėj.

9. O aš, parjodamas
Iš didžios krygelės,
Jau randu mergelę
Rūtelių daržely.

10. — Mergužėle mano,
Lelijėle mano,
O kas tau užtvėrė
Naująjį daržėlį?

11. O kas tau užtvėrė
Naújaji darželi,
O kas tau pasėju
Žalásias rutéles?

12. Brolélis užtvėrė
Naújaji darželi,
Sesėlė pasėju
Žalásias rutéles.

13. O aš parjódamas
Iš dìdės krygėlės,
Jau rąndù mergėle
Už bálţu stalélu.

14. Merguţėlė mánu,
Lelijėlė mánu,
Kas tàve ùţvedė
Už bálţu stalélu?

15. Kas tàve ùţvedė
Už bálţu stalélu?
Kas tàve užgėrė
Rìnckůju vynélu?

16. Dìėveris ùţvedė
Už bálţu stalélu,
Mošėlė užgėrė
Rìnckůju vynélu.

17. Kad búčiau ne gìmes,
Ąnt sviėtu ne bùves,
Ne sávu mergėle
Kitám užaugìnes.

115.

1. Briėdis šiėna be-pjáujans,
O briėdţiùkas be-pjáujans,
Briėdţiùkas, sudàrina,
Apiė sàve čiúţoju. } ds

2. Vìlkas šiėna be-grėbians,
O vilkiùkas be-grėbians,
Vilkiùkas, sudàrina,
Apiė sàve čiúţoju.

3. Łókis šiėna be-kemšáns,
O łokùtis bekemšáns,
Łokùtis, sudàrina,
Apiė sàve čiúţoju.

4. Kìškis málkas be-kertáns,
O kiškiùkas be-kertáns,
Kiškiùkas, sudàrina,
Apiė sàve čiúţoju.

5. Kiaúlė pėčiu be-kuriánt,
O kiaulùkė be-kuriánt,
Kiaulùkė, sudàrina,
Apiė sàve čiúţoju.

6. Vìšta ásła be-šlůjant,
O viščiùkė be-šlůjant,
Viščiùkė, sudàrina,
Apiė sàve čiúţoju.

11. O kas tau užtvėrė
Naująjį darželį,
O kas tau pasėjo
Žaliąsias rūteles?

12. — Brolelis užtvėrė
Naująjį darželį,
Seselė pasėjo
Žaliąsias rūteles.

13. O aš, parjodamas
Iš didžios krygelės,
Jau randu mergelę
Už balto stalelio.

14. — Mergužėle mano,
Lelijėle mano,
Kas tave užvedė
Už balto stalelio?

15. Kas tave užvedė
Už balto stalelio?
Kas tave užgėrė
Rinckuoju vyneliu?

16. — Dieveris užvedė
Už balto stalelio,
Mošelė užgėrė
Rinckuoju vyneliu.

17. Kad būčiau negimęs,
Ant svieto nebuvęs,
Ne savo mergelę
Kitam užauginęs!

*115

Masaitienė

1. Briedis šieną bepiaująs,
O briedžiukas bepiaująs,
Briedžiukas, sudarina,
Apie save čiūžojo. } 2 k.

2. Vilkas šieną begrėbiąs,
O vilkiukas begrėbiąs,
Vilkiukas, sudarina,
Apie save čiūžojo.

3. Lokys šieną bekemšąs,
O lokutis bekemšąs,
Lokutis, sudarina,
Apie save čiūžojo.

4. Kiškis malkas bekertąs,
O kiškiukas bekertąs,
Kiškiukas, sudariña,
Apie save čiūžojo.

5. Kiaulė pečių bekuriant,
O kiauliukė bekuriant,
Kiauliukė, sudarina,
Apie save čiūžojo.

6. Višta aslą bešluojant,
O viščiukė bešluojant,
Viščiukė, sudarina,
Apie save čiūžojo.

7. Łápė šáukštus mazgóju,
O łapùtė mazgóju,
Łapıùkė, sudàrina,
Apıė̃ save čıúżoju

8. Mérga válgyť be-kájčıant,
O mergıùkė be-kájčıant,
Mergıùkė, sudàrina,
Apıė̃ sàve čıúżoju.

116.

1. Dájna dajnavaú
Nıė̃ku ne gavaú,
Da gerıaú padajnŭ̃čıau, } ds
Kad paburnė̃li gáučıau. }

2. Jautélus jųngıaú,
Vagùże varıaú,
Vársnu galè stovė̃jau,
Su mergýte kalbė̃jau.

3. Mergýtė mánu,
Jaunóji mánu,
Ar użáugu kasélės,
Vynıóti ąnt rankélu?

4. Kad tu ne sułáuktum,
Mánu bernużė̃li,
Kad tu mánu kaséles
Vynıótum ąnt rąnkélu.

5. Mánu kasélės
Grážıos gełtónos,
Šiłkú stúčkoms pı̀namos,
Żalóms rútoms kájšumos.

6. Bernýti mánu,
Jaunàsis mánu,
Áugu kálne aršketė̃lis,
Taj vynıók ąnt rąnkélu.

117.

(Sutartı̀nė dájna).

1. Daulė̃lijo,
Kû dunzgı̀, bitùtė,
Daulė̃lijo, kaladó,

2. Daulė̃lijo,
. Sodély, obalý,
Daulė̃lijo, kaladó (*),

(*) Ąnt tû pavýdału somŭ̃k: „daulė̃lijo –daulė̃lijo kaladó" żė̃dnam pósme żemıaú.

7. Lapė šaukštus mazgojo,
O laputė mazgojo,
Laputė, sudarina,
Apie save čiūžojo.

8. Merga valgyt bekaičiant,
O mergiukė bekaičiant,
Mergiukė, sudarina,
Apie save čiūžojo.

116

1. Dainą dainavau,
Nieko negavau,
Dar geriau padainuočiau,
Kad paburnėlį gaučiau. } 2 k.

2. Jautelius jungiau,
Vagužę variau,
Varsnos gale stovėjau,
Su mergyte kalbėjau:

3. — Mergyte mano,
Jaunoji mano,
Ar užaugo kaselės,
Vynioti ant rankelių?

4. — Kad tu nesulauktum,
Mano bernužėli,
Kad tu mano kaseles
Vyniotum ant rankelių!

5. Mano kaselės
Gražios geltonos,
Šilkų stučkoms pinamos,
Žalioms rūtoms kaišomos.

6. Bernyti mano,
Jaunasis mano,
Augo kalne erškėtėlis,
Tai vyniok ant rankelių!

117

Didžpinigaičiukė

(Sutartinė daina)

1. Daulėlijo,
Ko dunzgi, bitute,
Daulėlijo, kaliado,

2. Daulėlijo,
Sodely, obely,
Daulėlijo, kaltado*,

* Žemiau kiekviename posme panašiai somuok: „Daulėlijo — daulėlijo, kaliado."

3. Tarp šimtu šakélu,
4. Tarp žalú łapélu?
5. Išgirdaú ne gársa,
6. Bitinėli sugáuta,
7. Dìdelė neválo.
8. Pardůčiau korélus,
9. Ir sáłdu medùti,
10. Vadůčiau bìtina.
11. Ne pardůk korélu
12. Ni saldaús medùčiu,
13. O ne, n' išvadůsi.
14. Ků verkì, mergėlė,
15. Aukštamè svirnėly,
16. Pas márgas skrynėles,
17. Pas płónas drobėles?
18. Išgirdaú ne-gársa,
19. Bernėli sugáuta,
20. Dìdelė neválo.
21. Pardůčiau skryněles,
22. Ir płónas drobėles,
23. Vadůčiau bèrnėli.
24. Ne pardůk skrynėlu,
25. Ni płonú drobėlu,
26. O ne, n' išvadůsi.

118.

(Dajnůja àtnešant vajnìka ąnt pabajgtůviu rugių, tiės ánga namú túrint viẽnaj vajnìka ąnt gałvós).

1. Děku Dìẽvuj, Pónuj Dìẽvuj,
   Jůg saulėlė nusìlėjdu;
   Jau saulėlė nusilėjdu,
   Mes nopjóvėm pónuj rugiùs. } ds

2. Mes nopjóvėm pónuj rugiùs,
   Ir suskýnėm i kviėtkėle,

3. Tarp šimtų šakelių,
4. Tarp žalių lapelių?
5. — Išgirdau ne garsą, —
6. Bitinėlį sugautą
7. Didelėj nevalioj.
8. Parduočiau korelius
9. Ir saldų medutį,
10. Vaduočiau bitiną.
11. — Neparduok korelių
12. Nei saldaus medučio,
13. O ne, n'išvaduosi!
14. — Ko verki, mergele,
15. Aukštame svirnely
16. Pas margas skryneles,
17. Pas plonas drobeles?
18. — Išgirdau ne garsą, —
19. Bernelį sugautą
20. Didelėj nevalioj.
21. Parduočiau skryneles
22. Ir plonas drobeles,
23. Vaduočiau bernelį.
24. — Neparduok skrynelių
25. Nei plonų drobelių,
26. O ne, n'išvaduosi!

118

Piraitis

(Dainuoja pabaigę rugius piauti ir atnešę vainiką prie namų, turint vienai vainiką ant galvos)

1. Dėkui dievui, ponui dievui,
   Jog saulelė nusileido;
   Jau saulelė nusileido,
   Mes nupiovėm ponui rugius. } 2 k.

2. Mes nupiovėm ponui rugius
   Ir suskynėm į kvietkelę,

Ir suskýnėm i kvietkėlė,
Ir nupýnėm vajnikėli.

3. Mes nupýnėm vajnikėli
Ir uždėjum ąnt galvėlės;
Ir uždėjum ąnt gálvėlės,
Mes pàrnešėm sáva pónuj.

4. Ir pàrnešėm sáva pónuj;
Mes padūsim vajnikėli,
Mes padūsim vajnikėli,
Ir prašysim dovanėlu.

5. Benė bútum pons małónus,
Kad išėjtum iš pakájaus;
Kad išėjtum iš pakájaus,
Kad prijimtum vajnikėli.

6. Kad prijimtum vajnikėli,
Vo mums dūtum dovanėlu,
Vo mums dūtum dovanėlu,
Nors po póra dorelėlu.

7. Vo jaj gájła dorelėlu,
Nors po póra pusrublėlu;
Vo jaj gájła pusrublėlu,
Nors po šiłkú kuskużėle.

8. Vo jaj gájła kuskużėlės,
Nors po šiłkú kaspinėli;
Vo jaj gájła kaspinėlu,
Nors po áuksu žiėduželi.

9. Vo jaj gájła žiėduželu,
Nors ałaús sklenytėle;

Ir suskynėm į kvietkelę,
Ir nupynėm vainikėlį.

3. Mes nupynėm vainikėlį
Ir uždėjom ant galvelės,
Ir uždėjom ant galvelės,
Mes parnešėm savo ponui.

4. Ir parnešėm savo ponui;
Mes paduosim vainikėlį,
Mes paduosim vainikėlį
Ir prašysim dovanėlių.

5. — Bene būtum pons malonus,
Kad išeitum iš pakajaus,
Kad išeitum iš pakajaus,
Kad priimtum vainikėlį,

6. Kad priimtum vainikėlį,
O mums duotum dovanėlių,
O mums duotum dovanėlių
Nors po porą dorelėlių.

7. O jei gaila dorelėlių,
Nors po porą pusrublėlių,
O jei gaila pusrublėlių,
Nors po šilkų kuskužėlę.

8. O jei gaila kuskužėlės,
Nors po šilkų kaspinėlį,
O jei gaila kaspinėlių,
Nors po aukso žiedužėlį.

9. O jei gaila žiedužėlių,
Nors alaus sklėnytėlę,

Vo jaj gájła sklenytĕlės,
Norìnts do vąndèns łašéli.

10. Vo jaj gájła vąndenĕlu,
Nors po méjła żodużĕli.

119.

1. Dıĕna nákti jójau,
Mıĕgu ne mıėgójau,
Tadà išmıĕgósıu, } ds
Kajp mergéle gáusıu. }

2. O kad ášej jójau
Par żála giréle,
Par żála giréle
Dìdżıu vıėškelĕlu.

3. O ášej pamačıaú
Šývaji kiškéli,
Šývaji kiškéli,
Girélės paukštéli.

4. O túje, kiškéli,
Tu, gudrùs paukštéli,
Ar ne paregĕjej
Mánu mergużĕlės?

5. Matýť ne mačıaú,
Regĕť ne regĕjau,
Girdżıù távu mérga
Gul bałtám grabély.

6. Širdìs suskaudĕju,
Żémė sudrebĕju,
Aš pŭlau ąnt żémės,
Lıĕjau ašarĕlės.

7. Ej, cit, ne vérki,
Ej, cit ne raudókı,
Ýra po svıĕtu
Daugùmas mergýčıu.

8. O kad ir bútu
Túkstąntis šimtélu,
Ni vıĕna ne tıĕšys
Ma rústos širdélės.

9. O kad ir bútu
Túkstąntis šimtélu,
Ni vıĕna ne šłŭstys
Graudżıú ašarĕlu.

10. Kıėk ąnt żémės dúmu,
Tıĕka ýra úmu,
Ir nĕra, ir ne bus
Tokıú taj umélu.

O jei gaila sklėnytėlės,
Norint po vandens lašelį.

10. O jei gaila vandenėlio,
Nors po meilų žodužėlį.

119

Rugienytė

1. Dieną naktį jojau,
Miego nemiegojau,
Tada išmiegosiu,
Kai mergelę gausiu. } 2 k.

2. O kad ašei jojau
Per žalią girelę,
Per žalią girelę
Didžiu vieškelėliu,

3. O ašei pamačiau
Šyvąjį kiškelį,
Šyvąjį kiškelį,
Girelės paukštelį.

4. — O tujen, kiškeli,
Tu gudrus paukšteli,
Ar neparegėjai
Mano mergužėlės?

5. — Matyt nemačiau,
Regėt neregėjau,
Girdžiu — tavo merga
Gul baltam grabely.

6. Širdis suskaudėjo,
Žemė sudrebėjo,
Aš puoliau ant žemės,
Liejau ašarėles.

7. — Ei, cit, neverki,
Ei, cit, neraudoki,
Yra po svietą
Daugumas mergyčių.

8. — O kad ir būtų
Tūkstantis šimtelių,
Nė viena netiešys
Man rūsčios širdelės.

9. O kad ir būtų
Tūkstantis šimtelių,
Nė viena nešluostys
Graudžių ašarėlių.

10. Kiek ant žemės dūmų,
Tieka yra ūmų, —
Ir nėra, ir nebus
Tokio tai ūmelio.

11. Kiėk daržė rutėlu,
Tiėk jaunú mergėlu,
Ir nėra, ir ne bus,
Tokiú taj augumělu.

12. Kiėk łąnkó žolėlu,
Tiėk jaunú mėrgėlu,
Ir nėra, ir ne bus
Tokiú gražumělu.

120.

1. Dėkuj tėvėluj
Ir motynėlej,
Kad mane máža
Válo augìnu. } ds

2. Válo augìnu,
Łągáj migdìnu,
Lik pusrytėlu
Ne pribùdinu.

3. O kajp rejks ma buť
Žmonú žentėlu,
Ne łajkýs mane
Patajkunùžiu.

4. Káła dalgėli,
Dėda kotėli,
Siųns mane jáuna
Šiėnelu pjáuti.

5. Kiėk kártu tráukiau,
Taj graúdžej verkiaú,
O taj ne lygios
Ušvėlės łąnkos.

6. Ušvėlė tárė
Iššandydama:
„Taj tinginėlis
Žentėlis mánu“.

7. Mergėlė tárė
Užtarydama:
„Taj darbinìnkas
Bernėlis mánu“.

11. Kiek darže rūtelių,
Tiek jaunų mergelių, —
Ir nėra, ir nebus
Tokio tai augumėlio.

12. Kiek lankoj žolelių,
Tiek jaunų mergelių, —
Ir nėra, ir nebus
Tokio gražumėlio.

*120

Masaitienė

1. Dėkui tėveliui
Ir motinėlei,
Kad mane mažą
Valioj augino. } 2 k.

2. Valioj augino,
Ilgai migdino,
Lig pusrytėlių
Nepribudino.

3. O kai reiks man būt
Žmonių ženteliu,
Nelaikys mane
Pataikūnužiu.

4. Kala dalgelį,
Deda kotelį,
Siųs mane jauną
Šienelio piauti.

5. Kiek kartų traukiau,
Tai graudžiai verkiau,
O tai nelygios
Uošvelės lankos!

6. Uošvelė tarė
Iššandydama:
— Tai tinginėlis
Ženteliš mano!

7. Mergelė tarė
Užtarydama:
— Tai darbininkas
Bernelis mano!

122.

1. Du brolėlu kunigūs,
Du brolėlu urėdůs,
O aš pėnkta seserėlė } ds
Łąnkó šiėnėli grėbiau. }

2. Ma šiėnėli be-grėbiant
Ir pałúżu grėblėlis.
Bėgčiau, bėgčiau i dvarėli
Pas sávu brołużėli.

3. Pamėsk, brółau, rašýti,
Imk grėblėli tajsýti,
Užtėms jůdas debesėlis,
Sulýs mánej šiėnėli.

4. Aš ne galù tajsýti,
Rejks ma gréjtaj rašýti,
Jos brolėlis karúmene,
Rejks jámuj gromatėlės.

5. Pasisėjau avižú
I tėvėlu łaukėli,
šėriau, šėriau žirgužėli,
Sávu jůdbėrėli.

6. Nusijóčiau i miėsta,
I turgaúna miėstėli,
Pìrkčiau, pìrkčiau kamanėles,
Tymėlu balnėli.

7. Nusijójes i miėsta,
I turgaúna miėstėli,
Pìrkčiau, pìrkčiau žiėdužėli
Déjmentu akėle.

8. Bus du kártu gražėsnis,
Bus du kártu brąngesnis
šiů auksėlu žiėdužėlis
Déjmentu akėle.

123.

1. Ej, dúkra, dukrýtė, } ds
Kas kamáro bałdos? }
Kátas pėle gáudu, mátė. } ds

*122

Mikštienė

1. Du broleliu kuniguos,
Du broleliu urėduos,
O aš penkta seserėlė
Lankoj šienelį grėbiau. } 2 k.

2. Man šienelį begrėbiant,
Ir palūžo grėblelis.
Bėgčiau, bėgčiau į dvarelį
Pas savo brolužėlį.

3. — Pamesk, brolau, rašyti,
Imk grėblelį taisyti,
Užtems juodas debesėlis,
Sulis manei šienelį.

4. — Aš negaliu taisyti,
Reiks man greitai rašyti,
Jos brolelis kariuomenę,
Reiks jamui gromatėlės.

5. Pasisėjau avižų
Į tėvelio laukelį,
Šėriau, šėriau žirgužėlį,
Savo juodbėrėlį.

6. Nusijočiau į miestą,
Į turgauną miestelį,
Pirkčiau, pirkčiau kamanėles
Tymelio balnelį.

7. Nusijojęs į miestą,
Į turgauną miestelį,
Pirkčiau, pirkčiau žiedužėlį
Deimanto akele.

8. Bus du kartu gražesnis,
Bus du kartu brangesnis
Šio aukselio žiedužėlis
Deimanto akele.

123

Rinkytė

1. — Ei dukra, dukryte, } 2 k.
Kas kamaroj baldos?
— Katas pelę gaudo, mote. (2 k.)

2. Kad ir pėle gáudu,
Ne réjktu báldytis.
Ne sugáuna, motynėlė.

3. Ej, dúkra, dukrýtė,
Ků łovėlė gìrgżda?
Żálu mėdżiu, motynėlė.

4. Kad ir żálu mėdżiu,
Ne réjktu girgżdėti.
Ne śukáłta, motynėlė.

5. Ej, dúkra, dukrýtė,
Kůd patałáj krùta?
Gývu paúkščiu, motynėlė.

6. Ej, dúkra, dukrėlė,
Kůděl tu tajp bałtà?
Súriu válgiau, motynėlė.

7. Kad ir súriu válgej,
Ne rejk tajp buť báłtaj.
švičżias bùvu, ne dżiovìntas.

8. Ej, dúkra, dukrýtė,
Kůděl tajp gełtóna?
Sviėstu válgiau, motynėlė.

9. Kad ir sviėstu válgej,
Ne rejk buť gełtónaj.
Kad pernýkštis, motynėlė.

10. Ej, dúkra, dukrýtė,
Kůděl tu tajp stóra?
Żìrniu válgiau, motynėlė.

2. — Kad ir pelę gaudo,
Nereiktų baldytis.
— Nesugauna, motinėle.

3. — Ei dukra, dukryte,
Ko lovelė girgžda?
— Žalio medžio, motinėle.

4. — Kad ir žalio medžio,
Nereiktų girgždėti.
— Nesukalta, motinėle.

5. — Ei dukra, dukryte,
Kod patalai kruta?
— Gyvo paukščio, motinėle.

6. — Ei dukra, dukrele,
Kodėl tu taip balta?
— Sūrio valgiau, motinėle.

7. — Kad ir sūrio valgei,
Nereik taip būt baltai.
— Šviežias buvo, nedžiovintas.

8. — Ei dukra, dukryte,
Kodėl taip geltona?
— Sviesto valgiau, motinėle.

9. — Kad ir sviesto valgei,
Nereik būt geltonai.
— Kad pernykštis, motinėle.

10. — Ei dukra, dukryte,
Kodėl tu taip stora?
— Žirnių valgiau, motinėle.

11. Kad ir žìrnių válgej,
Ne rejk tajp buť stóraj.
Ne mirkýti, motynėlė.

12. Ej, dúkra, dukrýtė,
Benè rejk dáktaru?
Bútu geráj, motynėlė.

13. Dáktaras par vartùs
Sunėlis ąnt rąnku.
Žėntu dárbas, motynėlė.

14. Taj vis meláj bùvu,
Mánu dukružėlė.
Žėrtaj bùvu, motynėlė.

124.

1. Ej, éjčiau, éjčiau
I grynyčėle,
I grynyčėle,
Pas malėjėlės. } ds

2. Jáunos martėlės
Te be-málančios,
Te be-málančios,
Be-si-bárančios.

3. Te be-málančios,
Be-si-bárančios,
Dìde důnėle
Be-mázinančios.

4. Tėvėli mánu,
Senàsis mánu,
Nupìrk sunėlams
Po kąnčiukėli.

5. O kad jos máltu,
Kad nesibártu,
Dìde důnėle
Kad ne mázintu.

6. Ej, éjčiau, éjčiau
I saklyčėle,
I saklyčėle,
Pas audėjėlės.

7. Jáunos sesėlės
Te be-áudžiančios,
Te be-áudžiančios,
Be-dajnůjančios.

8. Te be-áudžiančios,
Be-dajnůjančios,
Płónas drobėlės
Be-důnzginančios.

11. — Kad ir žirnių valgei,
Nereik taip būt storai.
— Nemirkyti, motinėle.

12. — Ei dukra, dukryte,
Bene reik daktaro?
— Būtų gerai, motinėle.

13. Daktaras per vartus,
Sūnelis ant rankų.
— Žento darbas, motinėle.

14. — Tai vis melai buvo,
Mano dukružėle!
— Žertai buvo, motinėle!

124

Gotautienė

1. Ei, eičiau, eičiau
Į grynyčėlę,
Į grynyčėlę } 2 k.
Pas malėjėles. }

2. Jaunos martelės
Ten bemalančios,
Ten bemalančios,
Besibarančios.

3. Ten bemalančios,
Besibarančios,
Didžią duonelę
Bemažinančios.

4. — Tėveli mano,
Senasis mano,
Nupirk sūneliams
Po kančiukėlį.

5. O kad jos maltų,
Kad nesibartų,
Didžią duonelę
Kad nemažintų!

6. Ei, eičiau, eičiau
Į seklyčėlę,
Į seklyčėlę
Pas audėjėles.

7. Jaunos seselės
Ten beaudžiančios,
Ten beaudžiančios,
Bedainuojančios.

8. Ten beaudžiančios,
Bedainuojančios,
Plonas drobeles
Bedunzginančios.

9. Tėvėli mánu,
Senàsis mánu,
Nupìrk dukrėlėms
Po vajnikėli.

10. O kad jos áustu,
Kad jos dajnŭtu,
Plónas drobėles
Kad jos dŭnzgintu.

125.

1. Ej, ganà, ganà,
Ganà ulavóti,
Čėsas, jau čėsas,
Čėsas statkavóti. } ds

5. Žiùriu pro łąnga,
Vajkáj mergàs vėda,
Pajėme rąnkėlėms
Kajpó sávu, vėda.,

2. Kŭgi tu rymaj?
Kági smútnas esì?
Prašaú i sóda
Bent pa-ulavótl.

6. Žiùriu pro łąnga,
Vánags vìšta pėša,
Nagájs pajėmes
Vis płųnksnėlės dùlkė.

3. O ka aš éjsiu,
Ka aš lìnksmas búsiu,
Pasikłausỳki,
Kajp màne vajnója.

7. Žiùriu ąnt márių,
Žvėjėlej žvėjója,
Méškere méta
Ir žuvėle tráukia.

4. Kajp gìrio vėtra
Médžius łabáj łáužu,
Tajp màne jáuna
Svietѕ kalbėlėms daúžu.

8. Žiùriu ąnt gìrios,
Vėbras médžius kérta,
Tiėsius ir krejvùs
I kruvėle kráuja.

9. Jis sukráudamas
Pelenėlus déga,
Nů štúrmu, vėju,
Pelenú ne ténka.

126.

1. Ej, gáudė, gáudė
Brólis bėra žirgėli,
Jis ne sugáudamas,
Łabáj graŭdžej vérkdamas: } ds

9. — Tėveli mano,
Senasis mano,
Nupirk dukrelėms
Po vainikėlį.

10. O kad jos austų,
Kad jos dainuotų,
Plonas drobeles
Kad jos dunzgintų!

125

Bakšaitienė

1. Ei, gana, gana,
Gana uliavoti,
Čėsas, jau čėsas,
Čėsas statkavoti. } 2 k.

2. — Ko gi tu rymai?
Ką gi smūtnas esi?
Prašau į sodą
Bent pauliavoti.

3. — O ką aš eisiu,
Ką aš linksmas būsiu,
Pasiklausyki,
Kaip mane vainoja.

4. Kaip girioj vėtra
Medžius labai laužo,
Taip mane jauną
Sviets kalbelėms daužo.

5. Žiūriu pro langą:
Vaikai mergas veda,
Paėmę rankelėms,
Kaipo savo veda.

6. Žiūriu pro langą:
Vanags vištą peša,
Nagais paėmęs,
Vis plunksnelės dulka.

7. Žiūriu ant marių:
Žvejeliai žvejoja,
Meškerę meta
Ir žuvelę traukia.

8. Žiūriu ant girios:
Vebras medžius kerta,
Tiesius ir kreivus
Į krūvelę krauja.

9. Jis sukraudamas
Pelenėlius dega,
Nuo šturmo, vėjo
Pelenų netenka.

*126

Adomaitienė

1. Ei, gaudė, gaudė
Brolis bėrą žirgelį,
Jis nesugaudamas,
Labai graudžiai verkdamas: } 2 k.

2. Ej, žìrgaj, žirgéli,
Tu mánu jůdbėrėli,
Ar aš tau sunkùs?
Ar mánu parėdėlej?

3. Ne tu ma sunkùs,
Ni távu parėdėlej,
Tik ma parskaudù
Šikšnìnis kąnčiukėlis.

4. Ůšvùžej éjnant
Kąnčiukėlu sudróžej,
Mergùžej éjnant
Pentinėlejs sùrėmej.

5. O ganà skardžiaú
Kiėmu žála vejéle,
O tik n'itikaú
Aš sávu rajtojėluj.

127.

1. Aš ipůlau i kamára
Smiėtónos łajžýti;
Ibėganti gaspadìnė
Su výte švajstýti. } ds

2. Grėjtaj půlau, smárkej bėgau,
Ma šónus išdaúžė,
Be-pùłdama gaspadìnė
Kanápes išłáužė.

3. Gaspadìnė gréjta bùvu,
Kad màne gajniója,
Kanapėles tąnkios bùvu,
Ma kójas pájniuju.

4. Tùpi žvìrblis ąnt bažnyčios,
Tupėdams vajtóju,
Ir àtlėkė bałandėlis
Žvirbléli łąnkýti.

5. Tu žvirbléli, nabagėli,
Kůdėl tájp vajtóji?

2. — Ei žirgai, žirgeli,
Tu mano juodbėrėli,
Ar aš tau sunkus,
Ar mano parėdėliai?

3. — Ne tu man sunkus,
Nei tavo parėdėliai,
Tik man per skaudu
Sikšninis kančiukėlis.

4. Uošvužei einant —
Kančiukėliu sudrožei,
Mergužei einant —
Pentinėliais surėmei.

5. O gana skardžiau
Kiemo žalią vejelę,
O tik n'įtikau
Aš savo raitojėliui.

127

Plaušiniukė

1. Aš įpuoliau į kamarą
Smetonos laižyti, —
Įbėganti gaspadinė
Su vyte švaistyti! } 2 k.

2. Greitai puoliau, smarkiai bėgau,
Man šonus išdaužė, —
Bepuldama gaspadinė
Kanapes išlaužė.

3. Gaspadinė greita buvo,
Kad mane gainiojo, —
Kanapėlės tankios buvo,
Man kojas painiojo.

4. Tupi žvirblis ant bažnyčios,
Tupėdams vaitojo,
Ir atlėkė balandėlis
Žvirblelį lankyti.

5. Tu, žvirbleli nabagėli,
Kodėl taip vaitoji?

Żádi tẽvas dukrytẽlej
Ałùti darýti:

6 Iš pusą̀ntru miẽžiu grúdu
Pęnkiàs bačkàs pývu;
Taj ałùtis, taj midùtis,
Taj bałtas, raudónas.

7. Atbẽg łókė par łaukẽli,
Żad svočiùkė búti;
Atbẽg vìłkas su triubẽle,
Żádi pìršlu búti.

8. O ta łápė, iłgùdėgė
Żad pàmerge búti,
O ta stìrna, grejtkojėlė,
Żad sesẽle búti.

9. Ťas zujkiùkas, nabagiùkas,
Żad brolẽlu búti,
Tiė paukštẽlej sučiulbẽju,
Żad i daũsas lẽkti

128.

1. Ej, strazdùži, strazdùži,
Tu rajmàsis paukštùži,
Ků čiulbẽjej gìrio łazdynẽly? } ds

2. Łazdynẽly tupẽjau,
Aglynẽly sėdẽjau,
Aglynẽly lizdẽli sukróviau.

3. Kajp pautẽlus sudẽjau,
Łabáj jűsius sérgėjau,
Kad niẽks n' užẽjtu, kad jiė ne prapùłtu.

Žada tėvas dukrytėlei
Alutį daryti:

6. Iš pusantro miežio grūdo
Penkias bačkas pyvo, —
Tai alutis, tai midutis,
Tai baltas, raudonas!

7. Atbėg lokė per laukelį,
Žad svočiukė būti,
Atbėg vilkas su triūbele,
Žada piršliu būti.

8. O ta lapė ilguodegė
Žad pamerge būti,
O ta stirna greitkojėlė
Žad sesele būti.

9. Tas zuikiukas nabagiukas
Žad broleliu būti,
Tie paukšteliai sučiulbėjo, —
Žad į dausas lėkti.

*128

Norvilienė

1. — Ei strazduži, strazduži,
Tu raimasis paukštuži,
Ko čiulbėjai girioj lazdynėly? (2 k.)

2. — Lazdynėly tupėjau,
Eglynėly sėdėjau,
Eglynėly lizdelį sukroviau.

3. Kai pautelius sudėjau,
Labai juosius sergėjau,
Kad nieks n'užeitų, kad jie neprapultų.

4. Kajp vajkėlus perėjau,
Rupestėli turėjau,
Kajp aš augìnsiu, kûm aš jûs majtìnsiu?

5. Pažemėlejs łakiójau,
Vabalėlus rąnkiojau,
Sávu miėłus vajkėlus žývyjau.

6. Jau dienėlė ilgėsnė,
Ir saulėlė kajtrėsnė,
Iš beržėlu sulėlė tekėju.

7. Jau žemėlė prakúru,
Dziaúgias vìsas pógimis, (*)
Ir łąnkėlė žalúti pradėju.

8. Vìršuj mėdziu lėkdamas,
Zemỳn brąndi bėrdamas,
Lėjdau bałsa i žąla girėle.

9. Kaj sparnėlus supłójau,
Supràsk, miėłas artójau,
Kła usk, tajsýk naujàs žagrełájtes.

10. Kûd ne tajsáj žagrėlės?
Kûd ne jųngì jautėlu?
Kûd ne arì lygûju łaukėlu?

11. Ąntkalnėlejs vájkščiojau,
Avytėles gajniójau:
„O škùde, škùde, bałtos avełájtės“.

(*) Kitì dajnûja: „notúras“.

4. Kai vaikelius perėjau,
Rūpestėlį turėjau,
Kaip aš auginsiu, kuo aš juos maitinsiu?

5. Pažemėliais lakiojau,
Vabalėlius rankiojau,
Savo mielus vaikelius žyvijau.

6. Jau dienelė ilgesnė
Ir saulelė kaitresnė,
Iš berželių sulelė tekėjo.

7. Jau žemelė prakiuro,
Džiaugias visas pogymis,
Ir lankelė žaliuoti pradėjo.

8. Viršuj medžių lėkdamas,
Žemyn brandį berdamas,
Leidau balsą į žalią girelę.

9. Kai sparnelius suplojau,
Suprask, mielas artojau:
Klausyk, taisyk naujas žagrelaites!

10. Kod netaisai žagrelės,
Kod nejungi jautelių,
Kod neari lygiojo laukelio?

11. Antkalnėliais vaikščiojau,
Avytėles gainiojau:
— O škude, škude, baltos avelaitės!

12. Piėmenėlej triúbyja,
Ąnt vąmzdėlu vąmzdyja:
„Ej, škùde, škùde, bálțosios avėlės“.

13. Sùka piėmens dudėles,
Vilódami mergėles:
„Ejkš, mergýtė, důk bálta rąnkýte“.

14. Ejkš, mergýtė, pas màne,
Důk rąnkýte nů sáves,
Kalbėsiva mejlůsius žodėlus.

129.

1. Ej, šála, šála
Ir pašalnója } ds
Daržė žálos rutėlės.

2. Daržė rutėlės,
Sóde vyšnėlės,
Laukágale liėpėlės.

3. Ej, atėjn, atėjn
Brolėlu púlkas,
Zad liėpėlė pakìrsti.

4. Aš pakìrsdinčiau,
Aš išpjáudinčiau
šešiàs bálțas lęntėles.

5. Aš padìrbinčiau
Naujàs stakléles,
Misìngiu šautuvėli.

6. Ej, aš suláužiau
Naujàs stakléles,
Misìngiu šautuvėli.

7. Aš ne paláužiau
Sávu širdėlės
Už bagótu bernėlu.

8. Mánu širdėlė
Kajp lìnkte lìnku
Už vargdiėniu bernėlu.

9. Aš paprátusi
Vargėli várgti,
Sųnkiùs darbėlus dìrbti.

10. Mačiaú išjójant,
Mačiaú parjójant,
Mačiaú žìrga balnójant.

12. Piemenėliai triūbija,
Ant vamzdelių vamzdija:
— Ei škude, škude, baltosios avelės!

13. Suka piemens dūdeles,
Viliodami mergeles:
— Eikš, mergyte, duok baltą rankytę.

14. Eikš, mergyte, pas mane,
Duok rankytę nuo savęs,
Kalbėsiva meiliuosius žodelius.

129

Jurgaitienė

1. Ei, šąla, šąla
Ir pašalnoja
Darže žalios rūtelės, } 2 k.

2. Darže rūtelės,
Sode vyšnelės,
Laukagalėj liepelės.

3. Ei, atein, atein
Brolelių pulkas,
Žad liepelę pakirsti.

4. Aš pakirsdinčiau,
Aš išpiaudinčiau
Šešias baltas lenteles.

5. Aš padirbinčiau
Naujas stakleles,
Misingio šautuvėlį.

6. Ei, aš sulaužiau
Naujas stakleles,
Misingio šautuvėlį.

7. Aš nepalaužiau
Savo širdelės
Už bagoto bernelio.

8. Mano širdelė
Kaip linkte linko
Už vargdienio bernelio.

9. Aš papratusi
Vargelį vargti,
Sunkius darbelius dirbti.

10. Mačiau išjojant,
Mačiau parjojant,
Mačiau žirgą balnojant.

11. Kad tu bałnójej
Bĕra žirgéli,
Aš par łą́nga vejzdéjau.

12. Stájmio pamóvej,
Kiĕme bałnójej,
Par łąnkéli nujójej.

13. Atjó bernélis
Par rugių łaúka,
Prakajtĕli šłūstidams.

14. Ejk še, mergélė,
Dūk ma kuskéle,
šłūstysiu prakajtĕli.

15. Atsišłūstyki
Klévu łapélu,
O ne mánu kuskéle.

16. Mánu kuskélė
Tilžélė pìrkta,
Tajp brą́ngej užmokĕta.

17. Tilžélė skìrta,
Miestély pìrkta,
Kłajpėdùžė rašyta.

18. Tėtùšiu skìrta,
Brolélu pìrkta,
Muštinėlejs mokĕta.

130.

1. Ej, šyryt, šyryt
Tajp ą́nkstì kĕlau,
Tą́nkej girnéles tráukiau,
Žalùs rugélus malaú. } ds

2. Ej, šyryt, šyryt,
šyryt rytéli
Sų́nkej girnéles tráukiau,
Ni burnùžės ne prausiaú.

3. Aš nusipraúsčiau
Bałtáj burnéle
Sų́nkiūju prakajtĕlu,
Graudžiómsioms ašarėlėms.

4. Nusišłūstyčiau
Sávu burnéle
Su rą́nkos rankovĕle,
Su rą́nkos rą́nkovùže.

5. Ej, éjčiau łaúka,
Pasikłausyčiau,
Ar kukūja gegélė,
Ar kukūja rajbóji?

6. Ej, tu, gegélė,
Tu, rajbunėlė,
Ar da tóli metélej
Mánu jaunós mergélės?

11. Kad tu balnojai
Bėrą žirgelį,
Aš per langą veizdėjau.

12. Stainioj pamovei,
Kieme balnojai,
Per laukelį nujojai.

13. Atjoj bernelis
Per rugių lauką,
Prakaitėlį šluostydams.

14. — Eik šen, mergele,
Duok man kuskelę,
Šluostysiu prakaitėlį.

15. — Atsišluostyki
Klevo lapeliu,
O ne mano kuskele.

16. Mano kuskelė
Tilželėj pirkta,
Taip brangiai užmokėta.

17. Tilželėj skirta,
Miestely pirkta,
Klaipėdužėj rašyta.

18. Tetušio skirta,
Brolelio pirkta,
Muštinėliais mokėta.

130

Bakšaitienė

1. Ei, šįryt, šįryt
Taip anksti kėliau,
Tankiai girneles traukiau,
Žalius rugelius maliau. } 2 k.

2. Ei, šįryt, šįryt,
Šįryt rytelį
Sunkiai girneles traukiau,
Nė burnužės neprausiau.

3. Aš nusiprausčiau
Baltai burnelę
Sunkiuoju prakaitėliu,
Graudžiosioms ašarėlėms.

4. Nusišluostyčiau
Savo burnelę
Su rankos rankovėle,
Su rankos rankovuže.

5. Ei, eičiau lauką,
Pasiklausyčiau,
Ar kukuoja gegelė,
Ar kukuoja raiboji.

6. — Ei tu, gegele,
Tu raibūnėle,
Ar dar toli meteliai
Mano jaunos mergelės?

7. Ej, tu, mergélė,
Tu, siratėlė,
Kůdėl metėlu łáuki,
Mánes gegėlės kłáusi?

8. Ej, piktà, rústa
Gaspadinėlė,
Dėl tů metėlu łáukiu,
Táves gegėlės kłáusiu.

9. Ej, tu, mergėlė,
Tu, siratėlė,
Dvýlika nedėlėlu
Ikĭ távu metėlu.

10. Ąnt nedėlėlės
Po šilingėli,
Taj tau mėtu algėlė,
Bałtú rąnku darbėlu.

131.

1. Ej, švejčiaú, švejčiaú
švíėsu karduzėli
Par vĭsa nedėłuzėle,
Par vĭsa nedėłùże. } ds

2. Ej, jóčiau, jóčiau,
Aš jóčiau medžióti
I žálaja giruzėle,
I žálaja girùże.

3. O aš pamačiaú
Rájba sakalėli
Žalamè ąnžułůzėly,
Žalamè ąnžůlėly.

4. Ej, pałáuk, ne šauk
Màne, šaudyklėli,
Papùrtinsiu płųnksnuzėles,
Papùrtinsiu płųnksnùżes.

5. O taj dabàr šauk
Màne, šaudyklėli,
Papùrtinau płųnksnuzėles,
Papùrtinau płųnksnùżes.

7. — Ei tu, mergele,
Tu siratėle,
Kodėl metelių lauki,
Manęs, gegelės, klausi?

8. — Ei, pikta, rūsti
Gaspadinėlė,
Dėl to metelių laukiu,
Tavęs, gegelės, klausiu.

9. — Ei tu, mergele,
Tu siratėle,
Dvylika nedėlėlių
Iki tavo metelių.

10. Ant nedėlėlės
Po šilingėlį, —
Tai tau metų algelė
Baltų rankų darbelio.

*131

Bakšaitienė

1. Ei, šveičiau, šveičiau
Šviesų kardužėlį
Per visą nedėlužėlę, } 2 k.
Per visą nedėlužę. }

2. Ei, jočiau, jočiau,
Aš jočiau medžioti
Į žaliąją giružėlę,
Į žaliąją giružę.

3. O aš pamačiau
Raibą sakalėlį
Žaliame ąžuolužėly,
Žaliame ąžuolėly.

4. — Ei, palauk, nešauk
Mane, šaudiklėli,
Papurtinsiu plunksnužėles,
Papurtinsiu plunksnužes.

5. O tai dabar šauk
Mane, šaudiklėli,
Papurtinau plunksnužėles,
Papurtinau plunksnužes.

6. Ej, trópyk, trópyk
Màne, šaudyklė́li,
I rajbásıas płų́nksnužė́les,
I rajbásıas płų́nksnùžes.

7. O ir trópyjau,
Ir nutrótyjau,
I mìrštama širdužė́le,
I mìrštama širdùže.

8. Ej, pū́lė, krìtu
Rájbas sakalė́lis
Iš žálu ąnžůłužė́lu,
Iš žálu ąnžůłùžıu.

9. Ej, bárė, bárė
Máne tėvužė́lis.
Dėl rájbu sakałužė́lu,
Dėl rájbu sakałùžu.

10. Ej, nèški, kàski
Rájba šakalė́li
I du, tris stůmenužė́lus,
I du, tris stůmenùžıus.

11. Kad ne girdė́čıau,
Ni ne regė́čıau
Sakałùži ułdū́janti,
Sákałą ułdū́janti.

12. Ej, ėjaú, ėjaú
Par žála łąnkė́le
I jáuna jaunimužė́li,
I jáuna jaunimùži.

6. Ei, tropyk, tropyk
Mane, šaudiklėli,
Į raibąsias plunksnužėles,
Į raibąsias plunksnužes.

7. O ir tropijau,
Ir nutropijau
Į mirštamą širdužėlę,
Į mirštamą širdužę.

8. Ei, puolė, krito
Raibas sakalėlis
Iš žalio ąžuolužėlio,
Iš žalio ąžuolužio.

9. Ei, barė, barė
Mane tėvužėlis
Dėl raibo sakalužėlio,
Dėl raibo sakalužio.

10. Ei, neški, kaski
Raibą sakalėlį
Į du tris stuomenužėlius,
Į du tris stuomenužius,

11. Kad negirdėčiau
Nei neregėčiau
Sakalužį ulduojantį,
Sakalą ulduojantį.

12. Ei, ėjau, ėjau
Per žalią lankelę
Į jauną jaunimužėlį,
Į jauną jaunimužį.

13. Tėvėlis draúdė,
Močiùtė šaúkė,
Kálba màne žmonužėlej,
Kálba màne žmonùžej.

14. Palýria rála
Po jaunimužėli
Su jaunóms jumprovužėlėms,
Su jaunóms jumprovùžėms.

132.

1. Ej, úžia, gaúdžia
Gìrios medėlej,
Mažì mánu brolėlej.

2. Ej, užáugs, užáugs
Mánu brolėlej,
Iškìrs gìrios medėlus.

3. Gìrioje kìrtu,
Pagirỳ tášė,
Ąnt viėškelėlu státė.

4. O ir pastátė
Ánkšta svirnėli
Ąnt keturiú kąntėlu.

5. O kas kąntėlis —
Álniu ragėlis,
Viršunùžė kviėtkėlė.

6. Gìrioje kìrtu,
Pagirỳ tášė,
Pagirùžej skąmbėju.

7. Nů putinėlu,
Nů šermukšnėlu
Pagirùžej raudóni.

8. Nů pìktu výru,
Nů pijukėlu,
Antakùžej mėlyni.

9. Griauk, griaustinėli,
Žajbůk žajbėli,
Užmúšk pìkta vyrėl.

10. Ar našlyštėlė,
Ar mergystėlė,
Vis viėna valnystėlė.

11. O aš išėjaú
I Lénku žėme,
Pastójau šinkarkėlė.

12. Šinkavaú výna
Ir jůda pyva,
Ir brąngu brąngvýnėli.

13. Tėvelis draudė,
Močiutė šaukė,
Kalba mane žmonužėliai,
Kalba mane žmonužiai.

14. Palyria ralia
Po jaunimužėlį
Su jaunoms jumprovužėlėms,
Su jaunoms jumprovužėms!

132

Norvilienė

1. Ei, ūžia, gaudžia
Girios medeliai, —
Maži mano broleliai. (2 k.)

2. Ei, užaugs, užaugs
Mano broleliai,
Iškirs girios medelius.

3. Girioje kirto,
Pagiry tašė,
Ant vieškelėlio statė.

4. O ir pastatė
Aukštą svirnelį
Ant keturių kantelių.

5. O kas kantelis —
Elnio ragelis,
Viršūnužėj kvietkelė.

6. Girioje kirto,
Pagiry tašė,
Pagiružiai skambėjo.

7. Nuo putinėlio,
Nuo šermukšnėlio
Pagiružiai raudoni.

8. Nuo pikto vyro,
Nuo pijokėlio,
Antakužiai mėlyni.

9. Griauk, griaustinėli,
Žaibuok, žaibeli,
Užmušk piktą vyrelį!

10. Ar našlystėlė,
Ar mergystėlė, —
Vis viena valnystėlė.

11. O aš išėjau
Į lenkų žemę,
Pastojau šinkarkėle.

12. Šinkavau vyną
Ir juodą pyvą,
Ir brangų brangvynėlį.

13. Gers pónaj výna,
Lénkaj brąngvýna,
Vaznýčios jŭda pýva.

133.

1. Gą́ndras, gą́ndras } ds
Tur ìłgas kojéles;
Miẽłaj šókčiau kad galẽčiau, } ds
Kad tókias kójas turẽčiau,
Kajp gą́ndras, kajp gą́ndras.

2. Gą́ndras, gą́ndras
Tur ìłga kakléli;
Miẽłaj gérčiau, kad galẽčiau,
Kad tóki kákła turẽčiau,
Kajp gą́ndras, kajp gą́ndras.

3. Gą́ndras, gándras
Tur iłgùs sparnélus;
Miẽłaj lẽkčiau, kad galẽčiau,
Kad tókius sparnùs turẽčiau,
Kajp gą́ndras, kajp gą́ndras.

4. Gą́ndras, gą́ndras
Grážu lìzda krówė;
Miẽłaj kráučiau, kad galẽčiau,
Kad tóki lìzda turẽčiau,
Kajp gą́ndras, kajp gą́ndras.

5. Gą́ndras, gą́ndras
Grażùs pautùs dẽju;
Miẽłaj dẽčiau, kad galẽčiau,
Kad tókius pautùs turẽčiau,
Kajp gą́ndras, kájp gą́ndras.

13. Gers ponai vyną,
Lenkai — brangvyną,
Važnyčios — juodą pyvą.

133

Kazakauskienė

1. Gandras, gandras } 2 k.
Tur ilgas kojeles;
Mielai šokčiau, kad galėčiau, } 2 k.
Kad tokias kojas turėčiau
Kaip gandras, kaip gandras!

2. Gandras, gandras
Tur ilgą kaklelį;
Mielai gerčiau, kad galėčiau,
Kad tokį kaklą turėčiau
Kaip gandras, kaip gandras!

3. Gandras, gandras
Tur ilgus sparnelius;
Mielai lėkčiau, kad galėčiau,
Kad tokius sparnus turėčiau
Kaip gandras, kaip gandras!

4. Gandras, gandras
Gražų lizdą krovė;
Mielai kraučiau, kad galėčiau,
Kad tokį lizdą turėčiau
Kaip gandras, kaip gandras!

5. Gandras, gandras
Gražius pautus dėjo;
Mielai dėčiau, kad galėčiau,
Kad tokius pautus turėčiau
Kaip gandras, kaip gandras!

6. Gą́ndras, gą́ndras
Grażùs vajkùs véda;
Miẽłaj vèsčiau, kad galẽčiau,
Kad sávu výra turẽčiau,
Kajp gą́ndras, kajp gą́ndras.

7. Gą́ndraj, gą́ndraj,
O kų̊ tu tajp selbì?
Kų̊d tu buváj be virìškiu,
Kų̊d tu buváj be jáunųju,
Be výru, be výru?

134.

1. Ej, tóli, tóli
Gajsrùs miẽstẽlis,
Tóli mánu mergélė, } ds
Tóli mánu jaunóji. }

2. Aš atłą́nkyčiau
Sávu mergéle
Kas nedėlós rytẽli,
Subatós vakarẽli.

3. Łabs ryts, łabs vákars
ūšvej-močiùtej,
Ar ir namè dukrélė,
Mánu jaunà mergélė?

4. Mánu dukrélė,
Távu mergélė,
Gul aukštamè svirnẽly,
Sérga łabáj, ne gáli.

5. Rą́nkeles spáudžiau;
Žiedẽlus máusčiau:
Ar išgýsi, mergélė,
Mergélė lelijẽlė?

6. Mánu mergélės
šáłtos rą́nkelės
Užrudýje žiedẽlej,
Užrudýje žiedẽlej.

7. Aš pakavósiu
Sávu mergéle
Vidurỹ bažnytẽlės,
Vidurỹ bažnytẽlės.

8. Aš nusipìrksiu
Sau želavẽle,
Žalú šiłkú burvéle
Žalú šiłkú burvéle.

6. Gandras, gandras
Gražius vaikus veda;
Mielai vesčiau, kad galėčiau,
Kad savo vyrą turėčiau
Kaip gandras, kaip gandras!

7. Gandrai, gandrai,
O ko tu taip selbi?
Kod tu buvai be vyriškio,
Kod tu buvai be jaunojo,
Be vyro, be vyro?

134

Norvilienė

1. Ei, toli, toli
Gaisrus miestelis,
Toli mano mergelė, } 2 k.
Toli mano jaunoji. }

2. Aš atlankyčiau
Savo mergelę
Kas nedėlios rytelį,
Subatos vakarėlį.

3. — Labs ryts, labs vakars
Uošvei močiutei!
Ar yr namie dukrelė,
Mano jauna mergelė?

4. — Mano dukrelė,
Tavo mergelė,
Gul aukštame svirnely,
Serga labai, negali.

5. Rankeles spaudžiau,
Žiedelius mausčiau:
— Ar išgysi, mergele,
Mergele lelijėle?

6. Mano mergelės
Šaltos rankelės,
Užrūdiję žiedeliai,
Užrūdiję žiedeliai.

7. Aš pakavosiu
Savo mergelę
Vidury bažnytėlės,
Vidury bažnytėlės.

8. Aš nusipirksiu
Sau žėlavėlę —
Žalių šilkų burvelę,
Žalių šilkų burvelę.

9. Aš żełavósiu
Sávu mergélės
Dvejùs, trejùs metélus,
Dvejùs, treùs metélus.

10. Kunįgáj gıẽda,
Varpélej gaúdżıa,
Bernélis graúdżej vérkıa,
Bernélis graúdżej vérkıa.

135.

1. Garnýs, garnýs } ds
Tuf iłga kákła; }
Miẽłaj gérčıau, }
Kad galẽčıau, }
Kad tóki } ds
Kákła turẽčıau, }
Kajp garnýs. }

3. Zújkis, zujkis
Tuf gréjtas kójas;
Miẽłaj bẽgčıau,
Kad galẽčıau,
Kad tókıas
Kójas turẽčıau,
Kajp zújkis.

2. Żvĭrblis, żvĭrblis
Tuf trąmpas kójas;
Miẽłaj šókčıau,
Kad galẽčıau,
Kad tókıas
Kójas turẽčıau,
Kajp żvĭrblis.

4. Vežýs, vežýs
Tuf šiknó akĭs;
Miẽłaj žiurẽčıau,
Kad galẽčıau,
Kad tókıas
Akĭs turẽčıau,
Kajp vežýs.

5. Gajdýs, gajdýs
Tuf dĭdżıa gérkle;
Miẽłaj rẽkčıau,
Kad galẽčıau,
Kad tókıa
Gérkle turẽčıau,
Kajp gajdýs.

9. Aš žėlavosiu
Savo mergelės
Dvejus trejus metelius,
Dvejus trejus metelius.

10. Kunigai gieda,
Varpeliai gaudžia,
Bernelis graudžiai verkia,
Bernelis graudžiai verkia.

135

Žaliukienė

1. Garnys, garnys } 2 k.
Tur ilgą kaklą;
Mielai gerčiau,
Kad galėčiau,
Kad tokį } 2 k.
Kaklą turėčiau
Kaip garnys!

2. Žvirblis, žvirblis
Tur trumpas kojas;
Mielai šokčiau,
Kad galėčiau,
Kad tokias
Kojas turėčiau
Kaip žvirblis!

3. Zuikis, zuikis
Tur greitas kojas;
Mielai bėgčiau,
Kad galėčiau,
Kad tokias
Kojas turėčiau
Kaip zuikis!

4. Vėžys, vėžys
Tur šiknoj akis;
Mielai žiūrėčiau,
Kad galėčiau,
Kad tokias
Akis turėčiau
Kaip vėžys!

5. Gaidys, gaidys
Tur didžią gerklę;
Mielai rėkčiau,
Kad galėčiau,
Kad tokią
Gerklę turėčiau
Kaip gaidys!

136.

1. Gaspadĭnė sùkis grėjtaj,
   Supràsk, jûg taj yr ne žėrtaj,
   Svėčias pas mus ivažiávu, } ds
   Juk ne jáutis įgilávu.

2. Ejk i svĭrna, lejsk arėłkos,
   Pajĭmk su savĭm torėłkas,
   Priděk svieštu, ne gajlėkis,
   Mylėk svėčia, ne drovėkis.

3. Tas yr svėčias gerós mádos,
   Dŭdas mylėti visadós,
   Bilė tik but vis ant stáłu.
   Pajĭms jis ir likĭ gáłu.

4. Kad atnèši tu arėłkos,
   Ir svieštu pĭłna torėłka,
   Užgėrki pirmà i svėčia,
   Ne ganà bus, kárta trėčia.

5. Kad pabájgsim tas plečkėles,
   Tau žĭnumas yra kėlas,
   Ne gajlėkis sávu žygiu,
   Vesk su savĭm výra lygu,

6. Kad palėnktu tau bačkėle,
   O tu tėkink i plečkėle;
   Kam-gi tąnkej báčka lėnkti,
   Łabiaú arėłka pabájgti.

7. Kad arėłkos jau ne tèksi,
   Deśràs pėnkias jam iśkèpsi,

136

Piraitis

1. — Gaspadine, sukis greitai,
Suprask, jog tai yr ne žertai,
Svečias pas mus įvažiavo,
Juk ne jautis įgyliavo! } 2 k.

2. Eik į svirną, leisk arielkos,
Paimk su savim torielkas,
Pridėk sviesto, negailėkis,
Mylėk svečią, nedrovėkis.

3. Tas yr svečias geros mados,
Duodas mylėti visados,
Bile tik būt vis ant stalo,
Paims jis ir ligi galo.

4. Kad atneši tu arielkos
Ir sviesto pilną torielką,
Užgerki pirma į svečią,
Negana bus — kartą trečią.

5. Kad pabaigsim tas plėčkeles,
Tau žinomas yra kelias,
Negailėkis savo žygio,
Vesk su savim vyrą lygų,

6. Kad palenktų tau bačkelę,
O tu tekink į plėčkelę;
Kam gi tankiai bačką lenkti,
Labiau arielką pabaigti.

7. Kad arielkos jau neteksi,
Dešras penkias jam iškepsi,

Dar ir skábu rejk priděti,
Svečia geráj pamylěti.

8. Tadà svečias pasisýlys,
Tylóms pro durìs ištvýlins,
Ąnt vežìmu užsisědes,
Važiůs sau namů priědes.

137.

1. Pasějau kanápe
Ąnt jurùžiu kráštu,
Ek, vi kanapì,
Ąnt jurùžiu kráštu (*). } ds

2. Išdýgu kanápė.

3. Nùlesiau kanápe.

4. Nuróviau kanápe.

5. Surišaú kanápe.

6 Sustačiaú kanápe.

7. Sukróviau kanápe.

8. Pàrveziau kanápe.

9. Sudžióviau kanápe.

10. Išmýniau kanápe.

11. Pàrdaviau kanápe.

12. Nupirkaú žirgéli.

13. Jójau pas margéle.

14. Bałnójau žirgéli.

15. Pastačiaú žirgéli.

16. Pagýrdziau žirgéli.

17. Pašėriau žirgéli.

(*) Ąnt tů pavýdału taląndůk: „Ąnt jurùžiu kráštu, ek vi kanapì, ąnt jurùžiu kráštu“, po žėdnu pósmu žemiaú.

Dar ir skabo reik pridėti,
Svečią gerai pamylėti.

8. Tada svečias pasisylys,
Tyloms pro duris ištvylins,
Ant vežimo užsisėdęs,
Važiuos sau namo priėdęs.

137

Piraitis

1. Pasėjau kanapę
Ant jūružių krašto,
Ek, vi kanapì,
Ant jūružių krašto.* } 2 k.

2. Išdygo kanapė.

3. Nulesiau kanapę.

4. Nuroviau kanapę.

5. Surišau kanapę.

6. Sustačiau kanapę.

7. Sukroviau kanapę.

8. Parvežiau kanapę.

9. Sudžioviau kanapę.

10. Išmyniau kanapę.

11. Pardaviau kanapę.

12. Nupirkau žirgelį.

13. Jojau pas mergelę.

14. Balnojau žirgelį.

15. Pastačiau žirgelį.

16. Pagirdžiau žirgelį.

17. Pašėriau žirgelį.

---

* Žemiau po kiekvieno posmo panašiai talanduok: „Ant jūružių krašto, ek, vi kanapì, ant jūružių krašto."

138.

1. Gegužėlė, kų kukůji?
Ar bėdas svietu rokůji?

2. Sėdėdama aukštám medy,
Kų-gi tajpó smutnáj giedi?

3. Dirvos távu jau užártos,
Pievos vìsumet nupjáutos.

4. Důnos, ni drùskos ne perkì,
Kų-gi tajpó gájlej verkì?

5. Ejnù žéme, skrindù vėju,
Linksmà esmù, nors ne sėju.

6. Póni esmù vìsu svietu,
Kur nuėksiu, če mà vieta.

7. A kókia taj gegužėlė,
Bo esmù(*) valnà paukštėlė.

8. Alè ant jums žiurėdama,
Giedu visadós vérkdama.

9. Jùsu piktú apsejìmu
Gájlastis mań didej ìma.

139.

Geráj, Dievе, padaréj,
Kad mergỳste sutvėrej,
Mergú stónas mejlésnis,
Už žemčiúga gražésnis;
Kajp ant dąngaús žib žvajgždėlės,
Tajp cnatlỳvos žib mergėlės } ds
Cnátomis sávu.

2. Ok, Dievе, kas taj ỳra,
Kad nebėr sviete čỳru,
Ne plìdu Dievu válos,
Didės stójos saválos;
Jaunikájtej ir mergėlės,
Kajpó ant dąngaús žvajgždėlės,
Rąmdykit sàve.

(*) Velůnỳčej sáka ir „asmù“.

138

Tomašauskytė

1. — Gegužėle, ko kukuoji?
Ar bėdas svieto rokuoji?

2. Sėdėdama aukštam medy,
Ko gi taipo smūtnai giedi?

3. Dirvos tavo jau užartos,
Pievos visuomet nupiautos,

4. Duonos nei druskos neperki,
Ko gi taipo gailiai verki?

5. — Einu žeme, skrendu vėju,
Linksma esmu, nors nesėju.

6. Ponia esmu viso svieto,
Kur nulėksiu, čia man vieta.

7. A kokia tai gegužėlė,
Bo esmu valna paukštelė.

8. Ale ant jums žiūrėdama,
Giedu visados verkdama.

9. Jūsų piktų aps'ėjimų
Gailestis man' didžiai ima.

139

Rugienytė

1. Gerai, dieve, padarei,
Kad mergystę sutvėrei:
Mergų stonas meilesnis,
Už žemčiūgą gražesnis!
Kaip ant dangaus žib žvaigždelės,
Taip cnatlyvos žib mergelės } 2 k.
Cnatomis savo!

2. Ak, dieve, kas tai yra,
Kad nebėr sviete čyrų,
Nepildo dievo valios,
Didžios stojos savalios!
Jaunikaičiai ir mergelės,
Kaipo ant dangaus žvaigždelės,
Ramdykit save!

3. Żyd żolėlės žałùmu,
Ir mergėlės grażùmu,
O tu esì mergėlė,
Kajp darżėly rożėlė,
Turì grážu żiedėli,
Ąnt gałvós vajnikėli;
Ja tu búsi gerós mádos,
Niėks ne atìms távu cnátos,
Mergýstės stónu.

4. Rejk tąn stóna mylėti,
Ir priėš sviėta tylėti,
Kąn girdėsi ąnt sáves,
Kąntrýbej nukęntėti;
Búsi dąngúj išáukštinta,
Su ániołajs pasodìnta
Tarp šviėsiu żvájgżdżiu.

5. Kiėk yr piėvo żolėlu,
Ir pujkiáusiu żiedėlu,
Kas yr anú żydėjims,
Vasárvidżiu kvepėjims!
Jaunikájčej atėjdami,
Kajp su dalgiù nukìrsdami
Àtjėm grażùma.

6. Kiėk yr gìrio paukštėlu
Ir rożniáusiu balsėlu,
Kas yr anú łakiójims,
Su ániołajs giėdójims;
Giėdók lýgej su paukštėlejs,
Búsi lýgios tavorčkėlės,
Diėvuj gárbe dŭk.

3. Žyd žolelės žalumu
Ir mergelės — gražumu!
O tu esi mergelė
Kaip daržely roželė,
Turi gražų žiedelį,
Ant galvos vainikėlį.
Jei tu būsi geros mados,
Nieks neatims tavo cnatos,
Mergystės stono.

4. Reik taip stoną mylėti
Ir prieš svietą tylėti,
Ką girdėsi ant savęs,
Kantrybėj nukentėti, —
Būsi danguj išaukštinta,
Su aniolais pasodinta
Tarp šviesių žvaigždžių.

5. Kiek yr pievoj žolelių
Ir puikiausių žiedelių,
Kas yr anų žydėjims,
Vasarvidžiu kvepėjims!
Jaunikaičiai ateidami,
Kaip su dalgiu nukirsdami,
Atim gražumą.

6. Kiek yr girioj paukštelių
Ir rožniausių balselių,
Kas yr anų lakiojims,
Su aniolais giedojims!
Giedok lygiai su paukšteliais,
Būsi lygios tavorškėlės,
Dievui garbę duok!

140.

1. Géras mánu tėvėlis
Taj visadós ỳra,
O kad màne už savála
Pàbara ir mỳli. } ds

2. Prižadėjau tėvėlu
Visadós kłausỳti,
O tėvėlu žodėli
širdėlej łajkỳti.

3. O kajp užrústinsiu,
Gražėj pàrprašyti,
Tėvužėlu kojėles
Mėjlej apkabĭnti.

4. Mỳlu tėvužėli,
Mỳlu ir mylėsiu,
Po stiklĭnejs jů łąngėlejs
Žolynėlus sėsiu.

5. Tėvėluj ėjnančiam
Kelėlus atskĭnsiu,
Aš po jů kojėlu
Mejrúnus barstỳsiu.

6. Nů viėškelėlu
Akmenėlus rĭnksiu,
Už bałtúju rąnkėlu
Tėvėli prijĭmsiu.

7. I kiėmėli ėjnančiam
Kurtėlus maldỳsiu,
O aš miėłam tėvužėluj
Durėles darỳsiu.

8. Už stalėlu sėdančiam
Krasėle padėsiu,
Aš prie jů šalėlės
Patĭ atsisėsiu.

9. Tėvėli mylėsiu,
Niėku ne atbósiu,
Betėjsias kalbėles
Po kóju miniósiu.

10. Tėvėlu ne-tėkus,
Graúdžej apsivėrksiu,
Kas diėnėlė padumójus
Ašarėles braúksiu.

11. Rústa sau búsiu,
Niėkad ne dajnŭsiu,
O aš sávu tėvėlu
Tąnkej minavósiu.

12. Pĭrksiu žełavėle
Žalúju šilkėlu,
Gedėsiu tėvužėlu
Aš púłka metėlu.

141.

1. Gùli diėdas pasigėres,
šalė bárzda pasidėjes. } ds

2. Te mergỳtės šokinėju,
Diėdu bárzda łėtinėju.

140

Gotautienė

1. Geras mano tėvelis
Tai visados yra,
O kad mane už savalią
Pabara ir myli. } 2 k.

2. Prižadėjau tėvelio
Visados klausyti,
O tėvelio žodelį
Širdelėj laikyti,

3. O kai užrūstinsiu,
Gražiai perprašyti,
Tėvužėlio kojeles
Meiliai apkabinti.

4. Myliu tėvužėlį,
Myliu ir mylėsiu,
Po stikliniais jo langeliais
Žolynėlius sėsiu.

5. Tėveliui einančiam
Kelelius atskinsiu,
Aš po jo kojelėm
Meirūnus barstysiu.

6. Nuo vieškelėlio
Akmenėlius rinksiu,
Už baltųjų rankelių
Tėvelį priimsiu.

7. Į kiemelį einančiam
Kurtelius maldysiu,
O aš mielam tėvužėliui
Dureles darysiu.

8. Už stalelio sėdančiam
Kraselę padėsiu,
Aš prie jo šalelės
Pati atsisėsiu.

9. Tėvelį mylėsiu,
Nieko neatbosiu,
Beteises kalbeles
Po kojom myniosiu.

10. Tėvelio netekus,
Graudžiai apsiverksiu,
Kas dienelė padūmojus
Ašarėles brauksiu.

11. Rūsti sau būsiu,
Niekad nedainuosiu,
O aš savo tėvelį
Tankiai minavosiu.

12. Pirksiu žėlavėlę
Žaliųjų šilkelių,
Gedėsiu tėvužėlio
Aš pulką metelių!

141

Staniulytė

1. Guli diedas pasigėręs, } 2 k.
Šalia barzdą pasidėjęs.

2. Ten mergytės šokinėjo,
Diedo barzdą lietinėjo.

3. Kas tąn dıĕda ir apgávu,
Jů barzdéle ir pagávu.

4. Dıĕdu bárzda karmažĭnu;
Kas památė, taj pažĭnu.

5. Ja kas mátėť, pasakýkiť,
Ja kas ráduť, atidŭ́kiť.

6. Aš jums dŭ́sıu bĭčıu kéłma;
Tos bitélės geráj éjna.

7. Mánu bĭtės, kajp telýčıos,
O bičıùkaj, kajp telùkaj.

8. Sıùvu kórıus daržinĕ́se,
Néšė médu rezginĕ́se.

9. Jus mergĭkės nesijŭ́kiť,
Dıĕdu bárzda atidŭ́kiť.

10. O kad žĭnuť, pasakýkiť,
O kad túriť, atidŭ́kiť.

11. Tos mergýtės ĕ́mė bĕ́gti,
Dıĕdu bárzda ĕ́mė plĕ́šti.

12. Dıĕdas výju, kłupinĕ́ju,
Kaktà žéme mušinĕ́ju.

13. Atsikĕ́les sverdinĕ́ju,
Sávu bárzda čıupinĕ́ju

14. Mérgas výju, ne pavýju,
Plĭkas lĭku, kajp tilvĭkas.

142.

1. Ąnt tu márıu,
Mėlynúju, } ds
Kukálej žydĕ́ju,

2. Kad bernélis
Pas mergéle
Gromatĕ́le rášė.

3. O aš vıĕ́na,
Mergužĕ́lė,
Pas tėvéli áugau.

4. Pas tėvéli
Po łąngélu
Gromatĕ́le skajčıaú.

5. Ka tik buvaú
Be-sprógstanti,
Kajp daržè rutélė,

6. Ka tik buvaú
Be-sĭrpstanti,
Kajp kálne ůgélė,

7. Ir aprĭnku
Màne jáuna
Kajp kálne ŭ́géle,

8. Ir paskýrė
Ma vıėtéle,
Kajp gĭrıo łaužéli.

3. Kas tą diedą ir apgavo,
Jo barzdelę ir pagavo.

4. Diedo barzda karmazino,
Kas pamatė, tai pažino.

5. Jei kas matėt, pasakykit,
Jei kas radot, atiduokit!

6. Aš jums duosiu bičių kelmą;
Tos bitelės gerai eina.

7. Mano bitės kaip telyčios,
O bičiukai kaip teliukai.

8. Siuvo korius daržinėse,
Nešė medų rezginėse.

9. Jūs, mergikės, nesijuokit,
Diedo barzdą atiduokit!

10. O kad žinot, pasakykit,
O kad turit, atiduokit!

11. Tos mergytės ėmė bėgti,
Diedo barzdą ėmė plėšti.

12. Diedas vijo, klupinėjo,
Kakta žemę mušinėjo.

13. Atsikėlęs sverdinėjo,
Savo barzdą čiupinėjo.

14. Mergas vijo, nepavijo,
Plikas liko kaip tilvikas!

142

Norvilienė

1. Ant tų marių
Mėlynųjų
Kūkaliai žydėjo, } 2 k.

2. Kad bernelis
Pas mergelę
Gromatėlę rašė.

3. O aš viena
Mergužėlė
Pas tėvelį augau.

4. Pas tėvelį
Po langeliu
Gromatėlę skaičiau.

5. Ką tik buvau
Besprogstanti
Kaip darže rūtelė,

6. Ką tik buvau
Besirpstanti
Kaip kalne uogelė.

7. Ir aprinko
Mane jauną
Kaip kalne uogelę,

8. Ir paskyrė
Man vietelę
Kaip girioj lauželį.

9. Ir apskýrė
Ma bernéli,
Kajp łáuże kelméli.

10. Dıĕvaj, důk
šlektùs métus,
Ne šlèkta bernéli.

11. Mıĕžej, rugéj
Ne derẽju,
Vĭsas svıĕtas vérkė.

12. Kad bernélis
Mùšė, bárė,
Tik aš vıĕna verkiù.

143.

1. Aš pamačiaú tutùti,
Lu, lu, tutùti. } ds

2. Aukštám kálne tùpinti,
Lu, lu tùpinti. (*)

3. Šilkú lĭzda véjanti,
4. Áuksu paúta dédanti.
5. Aš tutùčiuj: „padė Dıévs“,
6. Ma tutùtis pautéli.
7. Aš pautéli močiùtej,
8. Ma močiùtė bąndéle.
9. Aš bąndéle kiaulélej,
10. Ma kiaulélė paršéli.
11. Aš paršéli vilkéluj,
12. Ma vilkélis šiubéle.
13. Aš šiubéle kùniguj,
14. Ma kùnigas karvéle.
15. Aš karvéle ponéluj,
16. Ma ponélis žirgéli.
17. Ąnt žirgélu jódžiau,
18. Sàvu rúra ródžiau.
19. Pyragẽlus rajkiaú,
20. Abù gałù krajpiaú.

(*) Ąnt tů pavýdału tałąndůk: „lu, lu,“ su paskutĭniu žódžiu žėdnam pósme žemiaú.

9. Ir apskyrė
Man bernelį
Kaip lauže kelmelį.

10. Dievai, duok
Šlektus metus,
Ne šlektą bernelį!

11. Miežiai, rugiai
Nederėjo, —
Visas svietas verkė,

12. Kad bernelis
Mušė, barė, —
Tik aš viena verkiu.

*143

Gotautienė

1. Aš pamačiau tututį,
Liu, liu, tututį, (2 k.)

2. Aukštam kalne tupintį,
Liu, liu, tupinti*,

3. Šilkų lizdą vejantį,

4. Aukso pautą dedantį.

5. Aš tutučiui: „Padėk dievs“,

6. Man tututis pautelį.

7. Aš pautelį močiutei,

8. Man močiutė bandelę.

9. Aš bandelę kiaulelei,

10. Man kiaulelė paršelį.

11. Aš paršelį vilkeliui,

12. Man vilkelis šiūbelę.

13. Aš šiūbelę kunigui,

14. Man kunigas karvelę.

15. Aš karvelę poneliui,

16. Man ponelis žirgelį.

17. Ant žirgelio jodžiau,

18. Savo rūrą rodžiau.

19. Pyragėlius raikiau,

20. Abu galu kraipiau.

* Žemiau kiekviename posme panašiai talanduok: „Liu, liu“ su paskutiniuoju žodžiu.

144.

1. Jau atėju kalėdos,
Bus gaspadóriams bėdos
Atvažiávu kùnigas,
Ar padórej vis atràs?
Gaspadĩnė, apsiėjki,
O kąn turĩ, če paděki, } ds
Mes gérsim ir válgysim.

2. Išĩmk képta žąsiùka,
Pridarýta paršiùka,
Statýk álve midùčiu
Ir sałdaũs, gardaũs výnu,
Bałtùs grýnus pyragėlus;
Sodĩnk šiũs miėłus svetėlus,
Už stáłu linksmĩ búsma.

3. Gaspadóriau, apsisùk,
O kad ejnĩ, ne užtrùk,
Imk nů svĩrnu raktėlus,
Éjsim sąmstýt grudėlus,
Rugiú, miėžiu, avižėlu,
Kviėčiú, žĩrniu ir pupėlu
Důk visiėms po pùspuri.

4. Mérgos ir jus, mergėlės,
Ar sùverpėt tolkėles?
Nėškit žėdna po póra
Płonú linú, ne kĩłta,
O mes gražėj prijĩmsime,
Ir tejsingáj pągĩrsime,
Kad géros verpėjos ésat.

144

Piraitis

1. Jau atėjo kalėdos,
Bus gaspadoriams bėdos.
Atvažiavo kunigas,
Ar padoriai vis atras?
Gaspadine, apsieiki,
O ką turi, čia padėki,
Mes gersim ir valgysim! } 2 k.

2. Išimk keptą žąsiuką,
Pridarytą paršiuką,
Statyk alvę midučio
Ir saldaus, gardaus vyno,
Baltus grynus pyragėlius;
Sodink šiuos meilius svetelius,
Už stalo linksmi būsme.

3. Gaspadoriau, apsisuk,
O kad eini, neužtruk,
Imk nuo svirno raktelius,
Eisim samstyt grūdelius, —
Rugių, miežių, avižėlių,
Kviečių, žirnių ir pupelių
Duok visiems po puspūrį.

4. Mergos ir jūs, mergelės,
Ar suverpėt tolkeles?
Neškit žėdna po porą
Plonų linų, ne kiltų,
O mes gražiai priimsime
Ir teisingai pagirsime,
Kad geros verpėjos esat.

5. Bóbos ir jus, našlélės,
Sušukűtas vilnéles
Nèškiť žědna, ródykiť,
Próče sávu tvájpinkiť,
Ȯ mes gražéj prijĭmsime,
Jaunikájti paskĭrsime:
Kad géros audějos ésať.

6. Jus výraj, jaunúmenė,
Ésať patĭm drutumè,
Užpelnýta skatĭka,
Kur kišénıuj palĭku,
Po berlĭnka ne gajlěkiť,
Ąnt stalélu če paděkiť,
Mes sųnkej važıűsme gıėdódami.

145.

1. Kąn, bernýti, pamĭslyjej?
Padabojej sau mergéle } ds
Áusti ne mókanče.

2. Kajp rejks sěsti i stakléles,
Rejks sąmdýti susėděles
Staklélu tajsýti.

3. Ejn mergýtė prıė staklélu,
Stov bernýtis prıė šalélės,
Łabáj graúdžej vérkė.

4. Atsitráuki, bernužěli,
Ne graudĭnki ma širdélės,
Aš išmóksau áusti.

5. Ne čėslývos če staklélės,
Ne žmóniškos ni drobélės,
Aš ne móku áusti.

6. Kąn, mergýtė, pamĭslyjej?
Padabójej sau bernéli
Árti ne mókanti.

7. Kajp rejks éjti i łaukéli,
Rejks sąmdýti susėděl u
Žagrélu tajsýti.

8. Ejn bernýtis prıė žagrélės,
Stov́ mergýtė prıė šalélės,
Łabáj graúdžej vérkė.

5. Bobos ir jūs, našlelės,
Sušukuotas vilneles
Neškit žėdna, rodykit,
Procią savo tvaipinkit,
O mes gražiai priimsime,
Jaunikaitį paskirsime,
Kad geros audėjos esat.

6. Jūs, vyrai, jaunuomenė,
Esat pačiam drūtume!
Užpelnytą skatiką,
Kur kišeniuj paliko,
Po berlinką negailėkit,
Ant stalelio čia padėkit,
Mes sunkiai važiuosme giedodami.

145

Klim.

1. — Ką, bernyti, pamislijai?
Padabojai sau mergelę,
Austi nemokančią. } 2 k.

2. Kai reiks sėsti į stakleles,
Reiks samdyti susiedėles
Staklelių taisyti.

3. Ein mergytė prie staklelių,
Stov bernytis prie šalelės,
Labai graudžiai verkė.

4. — Atsitrauki, bernužėli,
Negraudinki man širdelės,
Aš išmoksiu austi.

5. Nečėslyvos čia staklelės,
Nežmoniškos nei drobelės,
Aš nemoku austi.

6. — Ką, mergyte, pamislijai?
Padabojai sau bernelį,
Arti nemokantį.

7. Kai reiks eiti į laukelį,
Reiks samdyti susiedėlių
Žagrelių taisyti.

8. Ein bernytis prie žagrelės,
Stov mergytė prie šalelės,
Labai graudžiai verkė.

9. Atsitráuki, merguzėlė,
Ne graudìnki ma širdėlės,
Aš išmókstu árti.

10. Ne čėslývos če žagrėlės,
Ne žmóniški ni łaukėlej,
Aš ne móku árti.

146.

1. O kad mes bùvum
Devýni brólej,
Dešimtà sesėlė. } ds

2. O kad ėjum
Rugėlu pjáuti,
Sesėlė nešióti.

3. Devýni pjóvėm,
Devýni rìšum,
Sesėlė nešióju.

4. O ir pramánė
Màne dievers
Tìnginė mergėlė:

5. „Ne ji verpėja,
Ni ji audėja,
Ni rugių rišėja“.

6. O išsirádu
Viẽnas bernėlis,
ùžtarė mergėle:

7. „Taj ji verpėja,
Taj ji audėja,
Taj rugių rišėja.

8. Šìłkus vérpė,
šìłkus áudė,
šilkėlejs dėvėju.

9. Tokiú kąmpėlu,
Tokiú kraštėlu,
Tokiú suseděłu“.

10. Ąnt kalnėlu
Vąndèns likì kėlu,
Pakalnėlė sausà.

11. Ne-čėslývos
Tos jáunos mergėlės,
Kur bernýčiu kłaúsu.

147.

1. Kąn kalbėju apvynėlis
Sodėly áugdamas?

9. — Atsitrauki, mergužėle,
Negraudinki man širdelės,
Aš išmoksiu arti.

10. Nečėslyvos čia žagrelės,
Nežmoniški nei laukeliai,
Aš nemoku arti.

*146

Norvilienė

1. O kad mes buvom
Devyni broliai,
Dešimta — seselė. } 2 k.

2. O kad ėjom
Rugelių piauti,
Seselė — nešioti.

3. Devyni piovėm,
Devyni rišom,
Seselė nešiojo.

4. O ir pramanė
Mane dievers, —
Tinginė mergelė:

5. — Nei ji verpėja,
Nei ji audėja,
Nei rugių rišėja!

6. O išsirado
Vienas bernelis,
Užtarė mergelę:

7. — Tai ji verpėja,
Tai ji audėja,
Tai rugių rišėja!

8. Šilkus verpė,
Šilkus audė,
Šilkeliais dėvėjo!

9. Tokių kampelių,
Tokių kraštelių,
Tokių susiedėlių!

10. Ant kalnelio
Vandens ligi kelių,
Pakalnėlė sausa!

11. Nečėslyvos
Tos jaunos mergelės,
Kur bernyčių klauso!

*147

Cvirkienė

1. — Ką kalbėjo apynėlis,
Sodely augdamas?

Taj daj da, taj daj da,
Sodély áugdamas. (*)

2. Ja jus màne ne aptvérsit,
Aš kitùr išéjsiu.

3. Kąn kalbéju apvynėlis
Iš žémės lįnsdamas?

4. Ja jus màne ne prisméjgsit,
Žemùžė nurėšiu.

5. Kąn kalbéju apvynėlis
Ąnt smájgu rėšdamas?

6. Ja jus spúrgas ne nuskìnsit,
Siėrùžes išbérsiu.

7. Kąn kalbéju apvynėlis
Druskìnė supìltas?

8. Ja jus màne n' išdžiovìnsit,
Druskìnė supúsiu.

9. Kąn kalbéju apvynėlis
Katilè vìrdamas?

10. Ja jus máne n' išvìrinsit,
Łabáj kartùs búsiu.

11. Kąn kalbéju apvynėlis
Vérpelė supìltas?

(*) Ąnt tũ pavýdalu lyrũk: „taj daj da, taj daj da..." su ąntrà ajlà kóznam pósme žemiaú.

Tai dai da, tai dai da,
Sodely augdamas?*

2. — Jei jūs mane neaptversit,
Aš kitur išeisiu.

3. — Ką kalbėjo apynėlis,
Iš žemės lįsdamas?

4. — Jei jūs mane neprismeigsit,
Žemuže nuriesiu.

5. — Ką kalbėjo apynėlis,
Ant smaigo riesdamas?

6. — Jei jūs spurgas nenuskinsit,
Sieružes išbersiu.

7. — Ką kalbėjo apynėlis,
Druskinėj supiltas?

8. — Jei jūs mane n'išdžiovinsit,
Druskinėj supūsiu.

9. — Ką kalbėjo apynėlis,
Katile virdamas?

10. — Jei jūs mane n'išvirinsit,
Labai kartus būsiu.

11. — Ką kalbėjo apynėlis,
Verpelėj supiltas?

---

* Žemiau kiekviename posme panašiai lyruok: „Tai dai da, tai dai da..." su antra eilute.

12. Ja jus màne n' išraugìnsit,
Dugnùžius išdáušiu.

13. Kąn kalbĕju apvynĕlis
Stiklìnė búdamas?

14. Ja jus máne visì gérsit,
Aš visùs tújkinsiu.

15. Pasigĕrė jáunos márčios,
Taj gražéj dajnávu.

16. Pasigĕrė jaunì výraj,
Taj gražéj špėlávu.

17. Pasigĕrė jáunos mérgos,
Taj gražéj šóku.

18. Pasigĕrė sénos bóbos,
Pąnkéles išmĕtė.

19. Pasigĕrė senì dėdaj,
Jiė vyžŭti šóku.

20. Pasigĕrė mažì vajkáj,
Kajp ožiùkaj blóvė.

21. O kajp visì pasigĕrė
Po sŭłu guléju.

148.

1. Karejvĕlej
Žirgélus gýrdė,
Mergužĕlė } ds
Vąndenĕli pylė.

2. Sėsk, mergélė,
Ąnt bĕru žirgélu,
Jósiv mùdu
Par lýgu łaukéli.

12. — Jei jūs mane n'išrauginsit,
Dugnužius išdaušiu.

13. — Ką kalbėjo apynėlis,
Stiklinėj būdamas?

14. — Jei jūs mane visi gersit,
Aš visus tuikinsiu.

15. Pasigėrė jaunos marčios,
Tai gražiai dainavo.

16. Pasigėrė jauni vyrai,
Tai gražiai špieliavo.

17. Pasigėrė jaunos mergos,
Tai gražiai šoko.

18. Pasigėrė senos bobos,
Pankeles išmėtė.

19. Pasigėrė seni diedai,
Jie vyžoti šoko.

20. Pasigėrė maži vaikai,
Kaip ožiukai bliovė.

21. O kai visi pasigėrė,
Po suolu gulėjo.

*148

Vidikytė

1. Kareivėliai
Žirgelius girdė,
Mergužėlė
Vandenėlį pylė. } 2 k.

2. — Sėsk, mergele,
Ant bėro žirgelio,
Josiv mudu
Per lygų laukelį.

3. Kajp prijósiv
Žálaja ląnkéle,
Sėsk, mergėlė,
Nů běru žirgėlu.

4. Sėsk, mergėlė,
Nů běru žirgėlu,
Kłok, mergėlė,
čionáj pataléli

5. Ni aš sėsiu
Nů běru žirgėlu,
Ni aš kłósiu
čionáj pataléli.

6. Imokïnu
Màne motynėlė
Ne kłausýki
Jaunú karejvėlu

7 Éjva mùdu
Ąnt áukštu kalnėlu,
Pažiurėsiv
Sesėlu pulkėlu.

8. Éjsiv, bróli,
I pakalnėle,
Pažiurėki
I Panemunėle.

9. Te sesėlės
Vïsos ulavója,
Vïsos gražios,
Vïsos vajnikůtos.

10. O aš viėna
Ašarėles braukaú,
Ašarėlu
Gromatėle piėšiau,

11. Ašarėlu
Gromatėle piėšiau,
Pas jauniáusia
Brołužėli léjdau,

12. Jok, broléli,
Ir i jomarkėli,
Nupïrk mánej
Rútu vajnikėli,

13. Ej, sesėlė,
Seserėlė mánu,
Mánu pïrktu
Jau tu ne dėvėsi.

14 Mánu pïrktu
Jau tu ne dėvėsi,
Su sesėlėms
Jau ne ulavósi

15. Tu par sávu
Dïdeli lustéli,
Nutrótyjej
Sávu dïdže dála.

16. Tu prapùldej
Sávu dïdže dála,
Vis par sávu
Dïdele savála.

3. Kai prijosiv
Žaliąją lankelę,
Sėsk, mergele,
Nuo bėro žirgelio.

4. Sėsk, mergele,
Nuo bėro žirgelio,
Klok, mergele,
Čionai patalėlį.

5. — Nei aš sėsiu
Nuo bėro žirgelio,
Nei aš klosiu
Čionai patalėlį.

6. Įmokino
Mane motinėlė:
„Neklausyki
Jaunų kareivėlių!“

7. Eiva mudu
Ant aukšto kalnelio,
Pažiūrėsiv
Seselių pulkelio.

8. Eisiv, broli,
Į pakalnėlę,
Pažiūrėki
Į Panemunėlę.

9. Ten seselės
Visos uliavoja,
Visos gražios,
Visos vainikuotos.

10. O aš viena
Ašarėles braukau,
Ašarėlių
Gromatėlę piešiau.

11. Ašarėlių
Gromatėlę piešiau,
Pas jauniausią
Brolužėlį leidau.

12. — Jok, broleli,
Ir į jomarkėlį,
Nupirk manei
Rūtų vainikėlį.

13. — Ei sesele,
Seserėle mano,
Mano pirkto
Jau tu nedėvėsi.

14. Mano pirkto
Jau tu nedėvėsi,
Su seselėms
Jau neuliavosi.

15. Tu per savo
Didelį liustelį
Nutrotijai
Savo didžią dalią.

16. Tu prapuldei
Savo didžią dalią
Vis per savo
Didelę savalią.

17. Tu par sávu
Dìdele savála
Nutrótyjej
Sávu vìsa vála.

18. Tu prapùldej
Rútu vajnikėli
Vis par sávu
Pájka protužėli.

19. Brołužėli,
Dobiliėli mánu,
Nupìrk mánej
šiłkú muturėli.

20. Seserėlė,
Lelijėlė mánu,
Mánu pìrktu
Jau tu ne dėvėsi.

21. Mánu pìrktu
Jau tu ne dėvėsi,
Su našlėlėms
Jau ne ulavósi.

149.

1. Kur tu buváj, zújki mánu? } ds
Małúne, póni mánu. } ds

2. Kąn tù vejkéj, zújki mánu?
Rugiùs malaú, póni mánu.

3. Kajp tu maléj, zújki mánu?
U, u, póni mánu.

4. Kur gulėjej zújki mánu?
Dùlkėse, póni mánu.

5. Kur tupėjej, zújki mánu?
Smìłgose, póni mánu.

6. Kas táve vyju, zújki mánu?
Baltì kúrtaj, póni mánu.

17. Tu per savo
Didelę savalią
Nutrotijai
Savo visą valią.

18. Tu prapuldei
Rūtų vainikėlį
Vis per savo
Paiką protužėlį.

19. — Brolužėli
Dobilėli mano,
Nupirk manei
Šilkų muturėlį.

20. — Seserėle
Lelijėle mano,
Mano pirkto
Jau tu nedėvėsi.

21. Mano pirkto
Jau tu nedėvėsi,
Su našlelėms
Jau neuliavosi.

149

Sadauskienė

1. — Kur tu buvai, zuiki mano? (2 k.)
— Malūne, pónia mano! (2 k.)

2. — Ką tu veikei, zuiki mano?
— Rugius maliau, ponia mano!

3. — Kaip tu malei, zuiki mano?
— Ū, ū, ponia mano!

4. — Kur gulėjai, zuiki mano?
— Dulkėse, ponia mano!

5. — Kur tupėjai, zuiki mano?
— Smilgose, ponia mano!

6. — Kas tave vijo, zuiki mano?
— Balti kurtai, ponia mano!

7. Kajp tu bĕgaj, zújki mánu?
Tursť, tursť, póni mánu.

8. Kajp tàve šóvė, zújki mánu?
Pliksť, pliksť, póni mánu.

150.

1. Aš turiù gájdi,
Aš nóriu vis žinóť,
Kąn mánu gajdýs vejk?
Mánu gajdýs gied
Ąnkstì nů vákaru. } ds

2. Aš turiù gájdi,
Rejks ma vìštos;
Aš nóriu vis žinóť,
Kąn mánu vìšta vejk?
Mánu vìšta paútus ded,
Mánu gajdýs gied
Ąnkstì nů vákaru.

3. Aš turiù vìšta,
Rejks ma ąntiẽs;
Aš nóriu vis žinóť,
Kąn manu ąntìs vejk?
Mánu ąntìs vąndenimì bred,
Mánu vìšta ir t. t.

4. Aš turiù ąnti,
Rejks ma kùru;
Aš nóriu vis žinǫ́ť
Kąn mánu kùras vejk?

7. — Kaip tu bėgai, zuiki mano?
— Turst, turst, ponia mano!

8. — Kaip tave šovė, zuiki mano?
— Plikst, plikst, ponia mano!

150

Norvilienė

1. Aš turiu gaidį,
Aš noriu vis žinot,
Ką mano gaidys veik.
Mano gaidys gied } 2 k.
Anksti nuo vakaro. }

2. Aš turiu gaidį,
Reiks man vištos;
Aš noriu vis žinot,
Ką mano višta veik.
Mano višta pautus ded,
Mano gaidys gied
Anksti nuo vakaro.

3. Aš turiu vištą,
Reiks man anties;
Aš noriu vis žinot,
Ką mano antis veik.
Mano antis vandenimi bred,
Mano višta ir t. t.

4. Aš turiu antį,
Reiks man kuro;
Aš noriu vis žinot,
Ką mano kuras veik.

Mánu kùras: „šùru mùru“,
Mánu ąntĭs, ir t. t. (¹).

5. Aš turiù kùra, rejks ma óžiu;
Mánu ožỹs ĭłga bárzda,
Mánu kùras, k. v.

6. Aš turiù óži, rejks ma ožkós;
Mánu óžka dĭdžiu piẽnu,
Mánu ožỹs, k. v.

7. Aš turiù óžka, rejks ma aviẽs.
Mánu avĭs iłgú vĭłnu,
Mánu óžka, k. v.

8. Aš turiù ávi, — rejks ma jáučiu;
Mánu jáutis sklejstarágis,
Mánu avĭs, k. v.

9. Aš turiù jáuti, rejks ma kárvės;
Mánu kárvė: „bu, bu, bu“,
Mánu jáutis, k. v.

10. Aš turiù kárve, rejks ma žĭrgu;
Mánu žĭrgas ejdinĭńkas,
Mánu kárvė, k. v.

11. Aš turiù žĭrga, ma rejks kùmės;
Mánu kùmė kùmelus ved,
Mánu žĭrgas k. v.

(¹) Ąnt tũ pavỹdału dajnũk: „aš nóriu vis žinót, kąn mánu (ožỹs) vejk...“? žẽdnam pósme žemiaũ.

Mano kuras šuru muru,
Mano antis ir t. t.*

5. Aš turiu kurą, reiks man ožio;
Mano ožys ilga barzda,
Mano kuras... (k. a.)

6. Aš turiu ožį, reiks man ožkos;
Mano ožka didžio pieno,
Mano ožys... (k. a.)

7. Aš turiu ožką, reiks man avies;
Mano avis ilgų vilnų,
Mano ožka... (k. a.)

8. Aš turiu avį, reiks man jaučio;
Mano jautis skleistaragis,
Mano avis... (k. a.)

9. Aš turiu jautį, reiks man karvės;
Mano karvė bū, bū, bū,
Mano jautis... (k. a.)

10. Aš turiu karvę, reiks man žirgo;
Mano žirgas eidininkas,
Mano karvė... (k. a.)

11. Aš turiu žirgą, man reiks kumės;
Mano kumė kumelius ved,
Mano žirgas... (k. a.)

---

* Žemiau kiekviename posme panašiai dainuok: „Aš noriu vis žinot, ką mano (ožys) veik..."

12. Aš turiù kùme, rejks ma šùns;
Mánu šuvà „au, au, au“,
Mánu kùmė k. v.

13. Aš turiù šùni, rejks ma katės;
Mánu katė̃ péles gáudu,
Mánu šuvà k. v.

14. Aš turiù káte, rejks ma rátų;
Mánu rátaj grėjtaj rìtas,
Mánu katė̃ k. v.

15. Aš turiù ratùs, rejks ma žą́mbiu;
Mánu žą́mbis dìrva árią,
Mánu rátaj k. v.

16. Aš turiù žą́mbi, rejks ma akė̃čiu;
Mánu akė̃čios dìrva brájžu,
Mánu žą́mbis k. v.

17. Aš turiù akė̃čias, rejks ma vájkiu;
Mánu vájkis dárbus dìrba,
Mánu akė̃čios k. v

18. Aš turiù vájki, rejks ma slúgos;
Mánu slúga grėjtaj slúžyja,
Mánu vájkis k. v.

19. Aš turiù slúga, rejks ma piėmèns;
Mánu piėmų́ bą́nda gánu,
Mánu slúga k. v.

20. Aš turiù piė̃meni, rejks ma gulóvos(¹);
Mánu gulóva gaspadìnė,
Mánu piėmų́ k. v.

(¹) Gulóva = patì, moterìs.

12. Aš turiu kumę, reiks man šuns;
Mano šuva au, au, au,
Mano kumė... (k. a.)

13. Aš turiu šunį, reiks man katės;
Mano katė peles gaudo,
Mano šuva... (k. a.)

14. Aš turiu katę, reiks man ratų;
Mano ratai greitai ritas,
Mano katė... (k. a.)

15. Aš turiu ratus, reiks man žambio;
Mano žambis dirvą aria,
Mano ratai... (k. a.)

16. Aš turiu žambį, reiks man akėčių;
Mano akėčios dirvą braižo,
Mano žambis... (k. a.)

17. Aš turiu akėčias, reiks man vaikio;
Mano vaikis darbus dirba,
Mano akėčios... (k. a.)

18. Aš turiu vaikį, reiks man slūgos;
Mano slūga greitai slūžija,
Mano vaikis... (k. a.)

19. Aš turiu slūgą, reiks man piemens;
Mano piemuo bandą gano,
Mano slūga... (k. a.)

20. Aš turiu piemenį, reiks man gulovos;
Mano gulova gaspadinė,
Mano piemuo... (k. a.)

151.

1. Ej, piłùżej, pilélej,
Jus aukštıĕjıė kalnélej,
O ir atjóju didĭ (*) bajóraj, } ds
Nor sesùże ĭmti draúge. }

2. Ej, jus, didĭ bajóraj,
Jus n' ĭmsite màne draúge;
O da aš turıù séna tėvéli,
Gal màne išvadŭ́ti.

3. Atéjna tėvużĕ́lis
šimtélus skajtýdamas;
O da ne sutéku vıĕ́nu šimtélu,
Da màne n' išvadávu.

4. Ej, piłùżej,... „lyrŭ́k k. v. likĭ"
O da aš turıù séna močıùte,
Gal mànė išvadŭ́ti.

5. Atéjna močıùtė
šimtéli skajtýdama;
Da ne sutéku pùse šimtélu,
Da màne n' išvadávu.

6. Ej, piłùżej,... k. v.
O da aš turıù jáuna seséle,
Gal màne išvadŭ́ti.

7. Atéjna seserĕ́lė
Drobéles rĕ́żydama;
Da ne sutéku dvejú mastélu,
Da màne n' išvadávu.

(*) Lénkaj.

*151

Gotautienė

1. Ei pilužiai, pileliai,
Jūs aukštieji kalneliai!
O ir atjojo didi bajorai,
Nor sesužę imti drauge. } 2 k.

2. — Ei jūs, didi bajorai,
Jūs n'imsite mane drauge!
O dar aš turiu seną tėvelį,
Gal mane išvaduoti.

3. Ateina tėvužėlis,
Šimtelius skaitydamas;
O dar nesuteko vieno šimtelio,
Dar mane n'išvadavo.

4. Ei pilužiai... (lyruok k. a. ligi)
O dar aš turiu seną močiutę,
Gal mane išvaduoti.

5. Ateina močiutė,
Šimtelį skaitydama;
Dar nesuteko pusę šimtelio,
Dar mane n'išvadavo.

6. Ei pilužiai... (k. a.)
O dar aš turiu jauną sesclę,
Gal mane išvaduoti.

7. Ateina seserėlė,
Drobeles rėžydama;
Dar nesuteko dviejų mastelių,
Dar mane n'išvadavo.

8. Ej, pilùžej,... k. v.
O da aš turiù jáuna bernéli,
Gal màne išvadůti.

9. Atéjna bernužėlis
Par márgaji dvarėli,
Taj išvadávu màne bernėlis
Be jókiu šilingėlu.

152.

1. Łákstu meškà po lęndrýna,
Lęndres łáužydama,
Vaj, aj, aj, aj, aj, (*)
Lęndres łáužydama. } ds

2. Žalàs lęndres łáužydama,
Purvùs drabstýdama.

3. Tu, meškùtė, rudakùtė,
Suspáusk ma galvėle.

4. Kajp suspáusi ma galvėle,
Búsiu dąngùj lìnksmas.

5. Kur ta dìngu šinkarkėlė,
Kur če vákar bùvu?

6. Išvažiávu i małúna
Žalú rugiú málti.

7. Pakól rugiùs sumalìnu,
Páti pamarìnu.

(*) Ąnt tů pavýdału sámatůk: „vaj, aj, aj, aj, aj,...“ su ąntrà ajlà žėdnam pósme žemiaú.

8. Ei pilužiai... (k. a.)
O dar aš turiu jauną bernelį,
Gal mane išvaduoti.

9. Ateina bernužėlis
Per margąjį dvarelį, —
Tai išvadavo mane bernelis
Be jokio šilingėlio.

152

Vidikytė

1. Laksto meška po lendryną,
Lendres laužydama,
Vai, ai, ai, ai, ai,* } 2 k.
Lendres laužydama, }

2. Žalias lendres laužydama,
Purvus drabstydama.

3. — Tu, meškute rudakute,
Suspausk man galvelę.

4. Kai suspausi man galvelę,
Būsiu danguj linksmas.

5. Kur ta dingo šinkarkėlė,
Kur čia vakar buvo?

6. — Išvažiavo į malūną
Žalių rugių malti.

7. Pakol rugius sumalino,
Patį pamarino.

---

* Žemiau kiekviename posme panašiai samatuok: „Vai, ai, ai, ai, ai..." su antra eilute.

8. Pakól mìłtus iššijóju,
Kìta privilóju.

9. Vìštos kúlė, vìštos kúlė,
Gajdỹs ir išvėtė.

10. O vìščiùkaj, mažučiùkaj,
Aplìnk lesinėju.

11. Óžka málė, óžka málė,
Ožỹs gìrnas kálė.

12. Ožyčiùkaj, mažučiùkaj,
Aplìnk šokinėju.

13. Gal matýti ir žinóti,
Kur výraj žanóti;

14. Jiė sulìnke, jiė sukúmpe,
Kajp ožėj kupróti.

15. Gal matýti, gal žinóti,
Kur jaunì bernėlej;

16. Tajp jiė tiẽsus, tajp jiė grážus,
Kajp žałs diėmedėlis.

17. Gal matýti ir žinóti,
Kur móters su výrajs;

18. Jos sulìnku, jos sukúmpu,
Kajp óžkos kuprótos.

19. Gal matýti ir žinóti,
Kur jáunos mergėlės;

20. Tajp jos tiẽsios, tajp jos grážios,
Kajp žálos rutėlės.

8. Pakol miltus išsijojo,
Kitą priviliojo.

9. Vištos kūlė, vištos kūlė,
Gaidys ir išvėtė.

10. O viščiukai mažučiukai
Aplink lesinėjo.

11. Ožka malė, ožka malė,
Ožys girnas kalė.

12. Ožyčiukai mažučiukai
Aplink šokinėjo.

13. Gal matyti ir žinoti,
Kur vyrai ženoti:

14. Jie sulinkę, jie sukumpę,
Kaip ožiai kuproti.

15. Gal matyti, gal žinoti,
Kur jauni berneliai:

16. Tai jie tiesūs, tai jie gražūs,
Kaip žals diemedėlis.

17. Gal matyti ir žinoti,
Kur moters su vyrais:

18. Jos sulinko, jos sukumpo,
Kaip ožkos kuprotos.

19. Gal matyti ir žinoti,
Kur jaunos mergelės:

20. Tai jos tiesios, tai jos gražios,
Kaip žalios rūtelės.

153.

1. Ožỹs ąnt tìłtu stovėju, } ds
I vąndenėli žiurėju. } ds

2. Ar gražì mánu barzdėlė?
Ar bus mergėlėms kvietkėlė?

3. Ar tiẽsus mánu ragùčej?
Ar bus vajkėlams vąmzdùčej?

4. Šaltìšiaus súnus valùkas
Pàrvedė mérga ujtùve.

5. Jis ne nor tẽvu kłausýti,
Ni úbu łaúku valdýti.

6. Išvárė vąga i gáła,
Paléjdu jáučius i báła.

7. Kiaúlė ąnt tìłtu stovėju,
I vąndenėli žiurėju.

8. Ar gražùs mánu płaukėlej?
Ar bus panėlėms šiubėlė?

9. Ne łabám pónuj słúžyjau,
Ąnt dienós tris dárbus dìrbau.

10. Rąnkùžėms kuskùže šiuvaú;
Kojùžėms vygùže supaú.

11. Kojùžems vygùže supaú,
Akùžėms jautėlus gantaú.

*153

1. Ožys ant tilto stovėjo, (2 k.)
   Į vandenėlį žiūrėjo. (2 k.)

2. Ar graži mano barzdelė?
   Ar bus mergelėms kvietkelė?

3. Ar tiesūs mano ragučiai?
   Ar bus vaikeliams vamzdučiai?

4. Šaltyšiaus sūnus valiūkas
   Parvedė mergą uituvę.

5. Jis nenor tėvo klausyti
   Nei ūbo lauko valdyti.

6. Išvarė vagą į galą,
   Paleido jaučius į balą.

7. Kiaulė ant tilto stovėjo,
   Į vandenėlį žiūrėjo.

8. Ar gražūs mano plaukeliai?
   Ar bus panelėms šiūbelė?

9. Nelabam ponui slūžijau,
   Ant dienos tris darbus dirbau:

10. Rankužėms kuskužę siuvau,
    Kojužėms vygužę supau,

11. Kojužėms vygužę supau,
    Akužėms jautelius ganiau.

154.

1. Margà vĭšta, mažıučıùkė,} ds
Alè kıaúšej, kıaúšej, } ds
Tos vištélės kıaúšej. }

2. Parsidŭčıau márga vĭšta,
Nusipĭrkčıau cimbóliška,
Alè šókčıau, šókčıau,
Výru ne bijóčıau.

3. Nusisùkčıau linú lĭna,
Užsispéjsčıau kąmpè výra,
Danùž, danùž výruj
Su linĭne lĭna.

4. Linú lĭna išpłušóju,
Màne výras pabijóju;
O mergùžė mánu,
Visà valà távu.

155.

1. Brolýti mánu,
Jaunàsis mánu,
Jok ąnt júrıu kraštélu. } ds

2. O kajp nujósi
Ąnt júrıu kráštu,
šaúki màne vardélu.

3. Kajp ne prišaúksi
Màne vardélu,
šaúk màne pravardĕle.

4. Mánu tėvélis
Ne parvázninkas,
Ne dĭrba parvazĕli.

5. Mánu tėvélis
Ukininkĕlis,
Ukélu vałdovĕlis.

6. Mánu močıùtė
Ne žıuponĕlė,
Linélu verpėjĕlė.

7. O ji sùverpė
Bałtùs linélus,
Kajp gełtónus šilkélus.

8. Mánu brolélej
Ne smujkorĕlej,
Łaukélu artojĕlej.

9. O jıė ùžarė
Lýgıus łaukélus,
Kajp júres, kajp maréles.

10. Mánu sesélės
Ne jumprovĕlės,
Drobélu audėjĕlės.

154

Vidikytė

1. Marga višta mažiučiukė, (2 k.)
   Ale kiaušiai, kiaušiai,
   Tos vištelės kiaušiai! } 2 k.

2. Parsiduočiau margą vištą,
   Nusipirkčiau cimbolišką,
   Ale šokčiau, šokčiau,
   Vyro nebijočiau!

3. Nusisukčiau linų lyną,
   Užsispeisčiau kampe vyrą,
   Danuž danuž vyrui
   Su lininiu lynu!

4. Linų lynas išplūšojo,
   Manęs vyras pabijojo:
   — O merguže mano,
   Visa valia tavo!

*155

Bakšaitienė

1. Brolyti mano,
   Jaunasis mano,
   Jok ant jūrių kraštelio. (2 k.)

2. O kai nujosi
   Ant jūrių krašto,
   Šauki mane vardeliu.

3. Kai neprišauksi
   Mane vardeliu,
   Šauk mane pravardėle.

4. Mano tėvelis —
   Ne pervazninkas,
   Nedirba pervazėlį.

5. Mano tėvelis —
   Ūkininkėlis,
   Ūkelio valdovėlis.

6. Mano močiutė
   Ne žiuponėlė, —
   Linelių verpėjėlė.

7. O ji suverpė
   Baltus linelius
   Kaip geltonus šilkelius.

8. Mano broleliai
   Ne smuikorėliai, —
   Laukelių artojėliai.

9. O jie užarė
   Lygius laukelius
   Kaip jūres, kaip mareles.

10. Mano seselės
    Ne jumprovėlės, —
    Drobelių audėjėlės.

11. O jos išáudė
Płónas drobéles,
Kajp mėšte poperėles.

12. Jos bałtáj skálbė,
Jos aukštáj džiáustė
Ąnt vielinių (*) kartėlu.

13. Jos sukočióju,
Jos pakavóju
I margásias skrynéles.

156.

1. Słúžyjau, dúžyjau pas póna,
Ma ponėlis dávė gajdėli.
Aš turėjau gájdi,
Visì màne maršìnu,
Kům mánu gajdỹs várdu?
Mánu gajdỹs ąnkstì rỹta giẽda,
„Kakarỹku“ várdu. } ds

2. Słúžyjau, dúžyjau pas póna,
Ma ponėlis dávė vištėle.
Aš turėjau vìšta,
Visì màne maršìnu,
Kům mánu vìsta várdu?
Mànu vìšta po sodėli
Vìščius vadžiója,
Bałtūsius, gełtonūsius, mėlynus. (**)

3. Słúžyjau k. v.—„ąntėle“.
Mánu ąntìs po prudėli,
Mánu vìšta k. v.

(*) Vielà—drótis

(**) Ąnt tů pavỹdału dajnůk žėdna pósma žemiaũ.

11. O jos išaudė
Plonas drobeles
Kaip mieste popierėlius.

12. Jos baltai skalbė,
Jos aukštai džiaustė
Ant vielinių kartelių.

13. Jos sukočiojo,
Jos pakavojo
Į margąsias skryneles.

156

Bakšaitienė

1. Slūžijau dūžijau pas poną,
Man ponelis davė gaidelį.
Aš turėjau gaidį,
Visi mane maršino,
Kuo mano gaidys vardu?
Mano gaidys anksti rytą gieda,
Kakaryku — vardu. } 2 k.

2. Slūžijau dūžijau pas poną,
Man ponelis davė vištelę.
Aš turėjau vištą,
Visi mane maršino,
Kuo mano višta vardu?
Mano višta po sodelį
Viščius vadžioja —
Baltuosius, geltonuosius, mėlynus.*

3. Slūžijau... (k. a.) — antelę.
Mano antis po prūdelį,
Mano višta... (k. a.)

* Žemiau kiekvieną posmą dainuok panašiai.

4. Słúżyjau k. v.—„ząnsėle“.
Mánu ząnsỹs „kỹrgu gágu,“
Mánu ąntỹs k. v.

5. Słúżyjau k. v.—„kiaulėle“.
Mánu kiaúlė „kriùgu riùgu,“
Mánu ząnsỹs k. v.

6. Słúżyjau k. v.—„avėle“.
Mánu avỹs „kúłdu búłdu,“
Mánu kiaúlė k. v.

7. Słúżyjau k. v.—„karvėle“.
Mánu kárvė dìdžiu piẽnu,
Mánu avỹs k. v

8. Słúżyjau k. v.—„jautėlỹ“.
Mánu jautỹs riėstragẽlis,
Mánu kárvė k. v.

9. Słúżyjau k. v.—„žirgėli“.
Mánu žỹrgas keláuninkas,
Mánu jáutis k. v.

10. Słúżyjau k. v.—„ožkėle“.
Mánu ózka statragẽle,
Mánu žỹrgas k. v.

11. Słúżyjau k. v.—„mergėle“,
Mánu mérga skajstvejdẽlė,
Mánu ózka k v.

12. Słúżyjau, dúżyjau pas póna,
Mánej Dìẽvas dávė sunėli.
Aš turẽjau súnu,
Visì màne maršỹnu,
Kům mánu súnus várdu?
Mánu súnus jůdbruvẽlis,
Mánu mérga skajstvejdẽlė, (*)
Mánu ózka statragẽlė,
Mánu žỹrgas keláuninkas,
Mánu jáutis riėstarágis,
Mánu kárvė dìdžiu piẽnu,
Mánu avỹs „kúłdu búłdu“,
Mánu kiaúlė „kriùgu riùgu,“
Mánu ząnsỹs „kỹrgu gágu“
Mánu ąntỹs po prudẽli,
Mánu vỹšta po sodẽli,
Vỹščius vadžiója

(*) Kitì sáka „statpapẽlė“.

4. Slūžijau... (k. a.) — žąselę.
Mano žąsis kirgu gagu,
Mano antis... (k. a.)

5. Slūžijau... (k. a.) — kiaulelę.
Mano kiaulė kriugu riugu,
Mano žąsis... (k. a.)

6. Slūžijau... (k. a.) — avelę.
Mano avis kuldu buldu,
Mano kiaulė... (k. a.)

7. Slūžijau... (k. a.) — karvelę.
Mano karvė didžio pieno,
Mano avis... (k. a.)

8. Slūžijau... (k. a.) — jautelį.
Mano jautis riestragėlis,
Mano karvė... (k. a.)

9. Slūžijau... (k. a.) — žirgelį.
Mano žirgas keliauninkas,
Mano jautis... (k. a.)

10. Slūžijau... (k. a.) — ožkelę.
Mano ožka statragėlė,
Mano žirgas... (k. a.)

11. Slūžijau... (k. a.) — mergelę.
Mano merga skaistveidėlė,
Mano ožka... (k. a.)

12. Slūžijau dūžijau pas poną,
Manei dievas davė sūnelį.
Aš turėjau sūnų,
Visi mane maršino,
Kuo mano sūnus vardu?
Mano sūnus juodbruvėlis,
Mano merga skaistveidėlė,
Mano ožka statragėlė,
Mano žirgas keliauninkas,
Mano jautis riestaragis,
Mano karvė didžio pieno,
Mano avis kuldu buldu,
Mano kiaulė kriugu riugu,
Mano žąsis kirgu gagu,
Mano antis po prūdelį,
Mano višta po sodelį
Viščius vadžioja —

Bałtūsius, gełtónus, mėlynus,
Mánu gajdỹs
Ąnkstì rỹta kėlė,
„Kakarỹku“ várdu.

157.

1. O kas te płaúkia
Po ažeréli?
Ąntėlė, ąntėlė
Su zelzinėlu } ds

2. O kas te siaúdžia
Po sodužėli?
Bitùtė, bitėlė
Su bitinėlu.

3. O kas te kálba
Tam svirnužėly?
Brolùkaj, brolėlej
Su seserė̇lėms.

4. O kas te báras
Po kamarė̇le?
Bernýtis, bernelis
Su mergužėle.

5. Atstók, bernýti,
Ne žertavóki,
Sudraskéj sajóna
Ąnt trijú šmótu.

6. Éjsiv, bernýti,
Mùdu pas póna,
Po katrū̃ apsúdys
Tąn mùdum próva.

7. O ir parášė
Łópu nů kvìtu,
Kad ne draskýtu
Sajóna kìta.

158.

1. Pėmenė̇lis mážas,
Sódžiuj užaugìntas;
Ansáj ỹra bėdnas,
I svečiùs nėks ji ne práša. } ds

2 I svečiùs nėks ji ne praša,
Pújkioj viė̇toj ne sodìna;
Kóznas ỹra pujkùs,
Ne nor su jùmì kalbė̇ti.

Baltuosius, geltonus, mėlynus,
Mano gaidys
Anksti rytą kėlė,
Kakaryku — vardu.

*157

Sinkuvienė

1. — O kas ten plaukia
Po ežerėlį?
— Antelė, antelė
Su zelzinėliu. } 2 k.

2. — O kas ten siaudžia
Po sodužėlį?
— Bitutė, bitelė
Su bitinėliu.

3. — O kas ten kalba
Tam svirnužėly?
— Broliukai, broleliai
Su seserėlėms.

4. — O kas ten baras
Po kamarėlę?
— Bernytis, bernelis
Su mergužėle.

5. — Atstok, bernyti,
Nežertavoki,
Sudraskei sijoną
Ant trijų šmotų!

6. Eisiv, bernyti,
Mudu pas poną,
Po katruo apsūdys
Tą mudum provą.

7. O ir parašė
Lopu nuo kvito,
Kad nedraskytų
Sijoną kitą!

158

Norvilienė

1. Piemenėlis mažas,
Sodžiuj užaugintas;
Ansai yra biednas,
Į svečius nieks jį neprašo. } 2 k.

2. Į svečius nieks jį neprašo,
Puikioj vietoj nesodina, —
Kožnas yra puikus,
Nenor su juomi kalbėti.

3. Kajp tiktáj saulėlė,
šviėsej žyburója,
Galvijėlus géna,
Ir šunėlej łója.

4. Avinėlej bėginėja,
Ir ožiùkaj šokinėja;
Kajp rejk išmanýti,
Kajp gražù ganýti.

5. Viėni púrva brę́nda,
Ąntrì žóles skìna;
Kajp rejk išmanýti,
Kajp gražù ganýti.

6 Piėmeniùkaj visì
Trubėlėms triúbyja;
Kajp rejk išmanýti,
Kajp gražù ganýti.

7. Trubėlėms triúbyja,
Vąmzdėlems vą́mzdyja,
Kas gal apsakýti,
Kajp smagù ganýti.

159.

(Pałajdóms dajnůja).

1. Čiujutėlo, čiutó,
Áugu, áugu žilvytėlis,

2. Čiujutėlo čiutó, (*)
Po tėtùšiu vartėlejs.

3. Ir atėju bernužėlis,

4. Pakìrtinu žilvytėli,

5. Suskáldinu lęntełájtes,

6. Padìrbdinu bałtùs viėdrus.

7. Kur mes dėsim bałtùs viėdrus?

(*) Pirm kožnós ajlós dajnůk: „čiujutėlo, čiutó“ žemiaú.

3. Kai tiktai saulelė
Sviesiai žiburiuoja,
Galvijėlius gena,
Ir šuneliai loja.

4. Avinėliai bėginėja,
Ir ožiukai šokinėja, —
Kaip reik išmanyti,
Kaip gražu ganyti!

5. Vieni purvą brenda,
Antri žoles skina, —
Kaip reik išmanyti,
Kaip gražu ganyti!

6. Piemeniukai visi
Triūbelėms triūbija, —
Kaip reik išmanyti,
Kaip gražu ganyti!

7. Triūbelėms triūbija,
Vamzdeliais vamzdija, —
Kas gal apsakyti,
Kaip smagu ganyti!

159

(Palaidoms dainuoja)

1. Čiujutėlio, čiūtõ,
Augo, augo žilvitėlis,

2. Čiujutėlio, čiūto*,
Po tetušio varteliais.

3. Ir atėjo bernužėlis,

4. Pakirto žilvitėlį,

5. Suskaldino lentelaites,

6. Padirbdino baltus viedrus.

7. — Kur mes dėsim baltus viedrus?

* Žemiau prieš kiekvieną eilutę dainuok: „Čiujutėlio, čiūto".

8. Ąnt baslėlu baltì viẽdraj.

9. Kur máustysim áuksu žiẽdus?

10. Ąnt pirštėlu áuksu žiẽdus.

160.

1. Čiúłba, rýkau paukščiùkaj,
Žalós gìrios mažiùkaj,
Po tėvėlu vyšnėlu sodėli. } ds

2. Éjčiau, kłáusčiau paukščiùku,
Žalós gìrios. mažiùku,
Katrũm kelù brolėlis parjós?

3. Ar par žála girùže?
Ar par lýgius łaukùžius?
Ar par Priẽgos naújaji tiltėli?

4. Ni par žála girùže,
Ni par lýgius łaukùžius,
Tik par Priẽgos naújaji tiltėli.

5. Aš pajìmčiau kirvùži,
Patajsýčiau sijùže,
Kad n' ipùłtu brolėlis i Priẽga.

6. Ìmki, brółau, kirvùži,
Tajsýk, tajsýk tiłtùži
Nů auksėlu, viẽnu cidabrẽlu.

7. Ir užjóju ąnt tìłtu,
Pasiubávu sijùžės,
Ir ipũlė brolėlis i Priẽga.

8. — Ant baslelio balti viedrai!

9. — Kur maustysim aukso žiedus?

10. — Ant pirštelių aukso žiedus!

160

Kazakauskienė

1. Čiulba rykau paukščiukai,
Žalios girios mažiukai,
Po tėvelio vyšnelių sodelį. (2 k.)

2. Eičiau, klausčiau paukščiukų,
Žalios girios mažiukų,
Katruo keliu brolelis parjos?

3. Ar per žalią giružę,
Ar per lygius laukužius,
Ar per Priegos naująjį tiltelį?

4. Nei per žalią giružę,
Nei per lygius laukužius,
Tik per Priegos naująjį tiltelį.

5. Aš paimčiau kirvužį,
Pataisyčiau sijužę,
Kad n'įpultų brolelis į Priegą.

6. Imki, brolau, kirvužį,
Taisyk, taisyk tiltužį
Nuo aukselio, vieno sidabrėlio.

7. Ir užiojo ant tilto,
Pasiūbavo sijužės,
Ir įpuolė brolelis į Priegą.

8. Skąndĭnk, Dıĕvaj, żirgůżi
Ir tymélu bałnùżi,
Išnèšk, Dıĕvaj, jáunaji broléli.

9. Bus żirgélis ir kĭtas,
Jůdbėrĕlis ir kĭtas,
Tiktáj ne bus jáunůju brolélu.

161 (¹).

1. Słúżyjau, túżyjau pas póna,
Man pons dávė vištéle;
Ta vištélė vajkùs védė mażùčıus, grażùčıus, gełtónus.

2. Słúżyjau, túżyjau pas póna,
Man pons dávė gajdéli;
Tas, gajdélis „kakarýku", ta vištélė vajkùs védė mażùčıus, grażùčıus, gełtónus.

3. Słúżyjau, túżyjau pas póna,
Man pons dávė ąntéle;
Ta ąntélė „čýpu rýpu", tas gajdélis „kakarýku",. . ir t. t.

4. Słúżyjau, túżyjau pas póna,
Man pons dávė żąnsélė;
Ta żąnsélė, „gýgu gágu", ta antélė „čýpu rýpu", tas gajdélis... ir. t. t.

5. Słúżyjau, túżyjau pas póna,
Man pons dávė kałakùta;
Tas kałakùts „šúłdu búłdu", ta żąnsélė „gýgu gágu",... ir t. t.

6. Słúżyjau, túżyjau pas póna,
Man pons dávė kıauléle;
Ta kıaulélė „krıùgu rıùgu", tas kałakùts „šúłdu búłdu",... ir t. t.

(¹) Prilýgink dájnas 150 ir 156.

8. Skandink, dievai, žirgužį
Ir tymelio balnužį,
Išnešk, dievai, jaunąjį brolelį.

9. Bus žirgelis ir kitas,
Juodbėrėlis ir kitas,
Tiktai nebus jaunojo brolelio.

161

Vidikytė

1. Slūžijau tūžijau pas poną,
Man pons davė vištelę;
Ta vištelė vaikus vedė — mažučius, gražučius, geltonus.

2. Slūžijau tūžijau pas poną,
Man pons davė gaidelį;
Tas gaidelis kakaryku, ta vištelė vaikus vedė — mažučius, gražučius, geltonus.

3. Slūžijau tūžijau pas poną,
Man pons davė antelę;
Ta antelė čypu rypu, tas gaidelis kakaryku ir t. t.

4. Slūžijau tūžijau pas poną,
Man pons davė žąselę;
Ta žąselė gigu gagu, ta antelė čypu rypu, tas gaidelis ir t. t.

5. Slūžijau tūžijau pas poną,
Man pons davė kalakutą;
Tas kalakuts šuldu buldu, ta žąselė gigu gagu ir t. t.

6. Slūžijau tūžijau pas poną,
Man pons davė kiaulelę;
Ta kiaulelė kriugu riugu, tas kalakuts šuldu buldu ir t. t.

7. Słúżyjau, túżyjau pas póna
Man pons dávė avėle;
Ta avėlė sìłta vìłna, ta kiaulėlė „kriúgu riúgu",... ir t. t.

8. Słúżyjau, túżyjau pas póna,
Man pons dávė karvėle;
Ta karvėlė báłta pìėna, ta avėlė... ir t. t.

9. Słúżyjau, túżyjau pas póna,
Man pons dávė jautėli;
Tas jautėlis didžiarágis, ta karvėlė bałta pìėna,... ir t. t.

10. Słúżyjau, túżyjau pas póna,
Man póns dávė ožėli;
Tas ožėlis skiėstarágis, tas jautėlis... ir t. t.

162.

1. Šókiť, mérgos, kad ir básos,
Če ne purváj, če ne rásos,
O la, o la,
Músu vajkáj kavalìėrej. (*) } ds

2. Šókiť mérgos àviėtėle,
Ne pamèskiť kvartukėli.

3. Šok pravárninks aplè múra,
Čiupinėdams sávu skúra.

4. Kad aš búčiau tąn žinójes,
Búčiau kóju ne kiłnójes.

5. Bulvýnė, čibulýnė,
Ir sukrìtu roputýnė.

(*) Po kóżnu pósmu atkartók: „o la, o la," su ąntrà ajlà žemiaú.

7. Slūžijau tūžijau pas poną,
Man pons davė avelę;
Ta avelė šiltą vilną, ta kiaulelė kriugu riugu ir t. t.

8. Slūžijau tūžijau pas poną,
Man pons davė karvelę;
Ta karvelė baltą pieną, ta avelė ir t. t.

9. Slūžijau tūžijau pas poną,
Man pons davė jautelį;
Tas jautelis didžiaragis, ta karvelė baltą pieną ir t. t.

10. Slūžijau tūžijau pas poną,
Man pons davė oželį;
Tas oželis skėstaragis, tas jautelis ir t. t.

162

Norvilienė

1. — Šokit, mergos, kad ir basos,
Čia ne purvai, čia ne rasos,
O lia, o lia
Mūsų vaikai kavalieriai!* } 2 k.

2. Šokit, mergos, avietėlę,
Nepameskit kvartūkėlį!

3. Šok pravarninks aplei mūrą,
Čiupinėdams savo skūrą!

4. Kad aš būčiau tą žinojęs,
Būčiau kojų nekilnojęs!

5. Bulvienė, cibulienė,
Ir sukrito roputienė!

* Žemiau po kiekvieno posmo kartok: „O lia, o lia" su antra eilute.

163.

1. O aš grušélė,
Aš bĕ́dna, aš vıĕ́na,
O aš stovĕ́jau } ds
Ąnt łaukélu vıĕ́na. }

2. O kas norĕ́ju,
Tas màne nùkretė,
O kas norĕ́ju,
šakéles nudaúżė.

3. Šáłnos, šalnélės,
Taj màne nùkretė,
Vĕ́tros vėtrélės
šakéles nudaúżė.

4. O aš našlélė,
Aš bĕ́dna, aš vıĕ́na,
O aš gyvenaú
Be vyrélu vıĕ́na.

5. O kas norĕ́ju,
Tas màne nùbarė;
O kas norĕ́ju,
Nıėks màne n' ùżtarė.

6. Šaúnus żodélej
Taj màne nùbarė,
Graúdżıos ášaros
Taj màne ùżtarė.

164.

1. Turıù rugélu,
Turıù mıėżélu,
Ir gełtonú kvıėtélu. } ds

2. Pęnkĭ ketvĭrčej
Pŭ́de pripĭlti,
Taj mánu zopostĕ́lis.

3. O kajp parvĭrtu,
Tik pusketvĭrtu,
Taj mánu nečėstĕ́lis.

4. O kajp nusĕ́mıau,
Tik bertajnĕ́lis,
Taj mánu iškadĕ́lė.

5. **Kad susimĭłtu,**
Benè pripĭłtu
Ma ąntra bertajnĕ́li.

165.

1. Uj, visĭ bárė, nıėks ne ùżtarė,
Beṙnélis mùšė, nesigajlĕ́ju.

163

Norvilienė

1. O aš grūšelė,
   Aš biedna, aš viena,
   O aš stovėjau
   Ant laukelio viena. 2 k.

2. O kas norėjo,
   Tas mane nukrėtė,
   O kas norėjo,
   Šakeles nudaužė.

3. Šalnos šalnelės
   Tai mane nukrėtė,
   Vėtros vėtrelės
   Šakeles nudaužė.

4. O aš našlelė,
   Aš biedna, aš viena,
   O aš gyvenau
   Be vyrelio viena.

5. O kas norėjo,
   Tas mane nubarė,
   O kas norėjo,
   Nieks mane n'užtarė.

6. Šaunūs žodeliai
   Tai mane nubarė,
   Graudžios ašaros
   Tai mane užtarė.

*164

Daškauskienė

1. Turiu rugelių,
   Turiu mieželių
   Ir geltonų kvietelių. (2 k.)

2. Penki ketvirčiai
   Puode pripilti —
   Tai mano zopostėlis.

3. O kai parvirto —
   Tik pusketvirto!
   Tai mano nečėstėlis.

4. O kai nusėmiau —
   Tik bertainėlis!
   Tai mano iškadėlė!

5. Kad susimiltų,
   Bene pripiltų
   Man antrą bertainėlį!

165

Senkauskienė

1. Ui, visi barė, nieks neužtarė,
   Bernelis mušė, nesigailėjo.

Ne bark, ne mušk màne, bernéli,
Aš pasiskúnsiu motynėlej. } ds

2. Mánu močiùtė atėjdama,
Rąnkó skarėle atsinėšdama:
Ne bark, ne mušk, žęnte, dukrėle,
Ji mánu išmokìnta.

3. Uj, visì bárė, k. v.—pasiskúnsiu tėvėluj.

4. Mánu tėvėlis atėjdamas,
Rąnkó lęndrėle atsinėšdamas:
Bausk, mokìnki, žęnte, dukrėle,
Dabàr távu valėlė.

5. O kad tu bútum, tėvaj, n' atėjes,
Tokiú žodėlu ne iškalbėjes,
Skaúda, rústa mánu širdėlė,
Ir be tokiú žodėlu.

6. Uj, visì bárė, k. v.—pasiskúnsiu brolėluj.

7. Mánu brolėlis atėjdamas,
Rąnkó, kardėli, atsinėšdamas:
Tráukis, tráukis, švógiėr, i šáli,
Nulėks távu galvėlė.

166.

1. Užáugau be tėvėlu
Be senós motynėlės;
Skájstus mánu vejdėlej,
Linksmà mánu širdėlė. } ds

2. Áugu gìrio lìepėlė,
Pagirỹ sadulėlė;
Jau dabàr visú válo,
Galì kìrsti ir žála.

— Nebark, nemušk mane, berneli,
Aš pasiskųsiu motinėlei! } 2 k.

2. Mano močiutė ateidama,
Rankoj skarelę atsinešdama:
— Nebark, nemušk, žente, dukrelę,
Ji mano išmokinta!

3. Ui, visi barė ... (k. a.) — pasiskųsiu tėveliui.

4. Mano tėvelis ateidamas,
Rankoj lendrelę atsinešdamas:
— Bausk, mokinki, žente, dukrelę,
Dabar tavo valelė!

5. — O kad tu būtum, tėvai, n'atėjęs,
Tokių žodelių neiškalbėjęs!
Skauda, rūsta mano širdelė
Ir be tokių žodelių.

6. Ui, visi barė ... (k. a.) — pasiskųsiu broleliui.

7. Mano brolelis ateidamas,
Rankoj kardelį atsinešdamas:
— Traukis, traukis, švoger, į šalį,
Nulėks tavo galvelė!

166

Senkauskienė

1. Užaugau be tėvelio,
Be senos motinėlės, —
Skaistūs mano veideliai, } 2 k.
Linksma mano širdelė.

2. Augo girioj liepelė,
Pagiry sedulėlė;
Jau dabar visų valioj,
Gali kirsti ir žalią.

3. Áš išėjaú i łaúka,
Bernėlis màne šaúkia;
Aš ne galù stovėti
Su bernėlu kalbėti.

4. Aš sėdau už ratėlu,
Bernėlis už durėlu;
Bėda ma siratėlej,
Mergėlej vargdienėlej.

5. Aš sėdau už stalėlu,
Bernėlis už łąngėlu:
Důk ma bałta rąnkėle,
Kalbėsiva žodėli.

6. Ėjaú gùlti i łóva,
Bernėlis jau po łóva,
Jisáj grejt susigėdu,
Ir pro durìs išbėgu.

7. Užsilipaú ąnt áukštu,
Bernėlis ir te šlaúžė;
Bėda ma siratėlej,
Mergėlej vargdienėlej.

8. Užsilipaú ąnt stáłdu,
Bernėlis atsibáłdu,
Aš jį̀nji nubajdýsiu,
Su žałgà nukrapštýsiu.

9. Áugu gìrio lìepėlė,
Aš siratà mergėlė,
Tàve žála iškìrsti,
Màne nóri prigáuti.

167.

1. Vaj, bėda, taj bėda,
Vaj bėda, taj bėda,
Kajp aš sávu svetėlus
Suprašýti galėčiau? } ds

2. Bėra žìrga bałnóčiau,
Pasiųntini pasiųnsčiau,
Taj aš sávu svetėlus
Suprašýt galėčiau.

3. Vaj, bėda, taj bėda,
Aj, bėda, taj bėda,
Kům aš sávu svetėlus
Pamylėt galėčiau.

4. Sviėstu, súriu atnèšč̀iau,
Midutėlu statýčiau,
Taj aš sávu svetėlus
Pamylėt galėčiau.

3. Aš išėjau į lauką,
Bernelis mane šaukia, —
Aš negaliu stovėti,
Su berneliu kalbėti.

4. Aš sėdau už ratelio,
Bernelis už durelių, —
Bėda man siratėlei,
Mergelei vargdienėlei.

5. Aš sėdau už stalelio,
Bernelis už langelio:
— Duok man baltą rankelę,
Kalbėsiva žodelį.

6. Ėjau gulti į lovą,
Bernelis jau po lova,
Jisai greit susigėdo
Ir pro duris išbėgo.

7. Užsilipau ant aukšto,
Bernelis ir ten šliaužė, —
Bėda man siratėlei,
Mergelei vargdienėlei.

8. Užsilipau ant staldo,
Bernelis atsibaldo,
Aš jįjį nubaidysiu,
Su žalga nukrapštysiu.

9. Augo girioj liepelė,
Aš sirata mergelė, —
Tave žalią — iškirsti,
Mane nori prigauti.

167

Andrušaitienė

1. Vai, bėda, tai bėda,
Vai, bėda, tai bėda,
Kaip aš savo svetelius
Suprašyti galėčiau? } 2 k.

2. Bėrą žirgą balnočiau,
Pasiuntinį pasiųsčiau,
Tai aš savo svetelius
Suprašyt galėčiau.

3. Vai, bėda, tai bėda,
Ai, bėda, tai bėda,
Kuo aš savo svetelius
Pamylėt galėčiau?

4. Sviesto, sūrio atneščiau,
Midutėlio statyčiau,
Tai aš savo svetelius
Pamylėt galėčiau.

5. Vaj, bĕda, taj bĕda,
Aj, bĕda, taj bĕda,
Kur aš sávu svetélus
Suguldýť galĕčiau?

6. Šiaudú patiĕsčiau,
Priėgalvĕli padĕčiau,
Taj aš sávu svetélus
Suguldýť galĕčiau.

7. Vaj, bĕda, taj bĕda,
Aj, bĕda, taj bĕda,
Kajp aš sávu svetélus
Išvarýť galĕčiau,

8. Šiaudú kúli uždègčiau,
Dìdi dúma darýčiau,
Taj aš sávu svetélus
Išvarýť galĕčiau.

168.

1. Vájkščio póvas po dvára,
O povélis po dvára,
Gražì póvu płųnksnélė
Žéme čiužinĕju.

2. Ar tau gájła povélu?
Ar povélu płųnksnélu?
Ar tau gájła matušájtės
Vargély palìkti?

3. Ni ma gájła povélu,
Ni povélu płųnksnélu,
Tik ma gájła matušájtės
Vargély palìkti.

4. Vájkšio póvas po dvára,
O povélis po dvára,
Gražì póvu płųnksnélė
Zéme čiužinĕju.

5. Ar tau gájła povélu?
Ar povélu płųnksnélu?
Ar tau gajła tėvužĕlu.
Vargély palìkti?

6. Ni ma gájła povélu;
Ni povélu płųnksnélu,
Tik ma gájła tėvužĕlu
Vargély palìkti.

„Tejpo jaú dajnŭja apiĕ bróli,
Sésere, susėdĕlus, merguźĕle
Ir bájgia:
Tik ma gájła susėdĕlu

Vargély palìkti,
Arbà
Tik ma gájła merguźĕlės
Vargély palìkti“

169 (¹).

1 Éjna, úbags su tarbélėms,
Apsikróves sau kąmpélejs,

(¹) Prilýgink 84 dájna apiĕ úbaga.

5. Vai, bėda, tai bėda,
Ai, bėda, tai bėda,
Kur aš savo svetelius
Suguldyt galėčiau?

6. Šiaudų patiesčiau,
Priegalvėlį padėčiau,
Tai aš savo svetelius
Suguldyt galėčiau.

7. Vai, bėda, tai bėda,
Ai, bėda, tai bėda,
Kaip aš savo svetelius
Išvaryt galėčiau?

8. Šiaudų kūlį uždegčiau,
Didį dūmą daryčiau,
Tai aš savo svetelius
Išvaryt galėčiau.

168

Dabkuvienė

1. Vaikščioj povas po dvarą,
O povelis po dvarą,
Graži povo plunksnelė
Žeme čiužinėjo.

2. — Ar tau gaila povelio,
Ar povelio plunksnelių,
Ar tau gaila motušaitės
Vargely palikti?

3. — Nei man gaila povelio,
Nei povelio plunksnelių,
Tik man gaila motušaitės
Vargely palikti.

4. Vaikščioj povas po dvarą,
O povelis po dvarą,
Graži povo plunksnelė
Žeme čiužinėjo.

5. — Ar tau gaila povelio,
Ar povelio plunksnelių,
Ar tau gaila tėvužėlio
Vargely palikti?

6. — Nei man gaila povelio,
Nei povelio plunksnelių,
Tik man gaila tėvužėlio
Vargely palikti.

7. (Taip dainuoja apie brolį,
seserį, susiedėlius, mergužėlę
ir baigia:)
Tik man gaila susiedėlių
Vargely palikti.

Arba:
Tik man gaila mergužėlės
Vargely palikti.

169

Viksva

1. Eina ubags su tarbelėms,
Apsikrovęs sau kampeliais,

O ąnt tìłtu sėdėdamas
Ir ałúžnos iššaúkdamas: } ds

2. Ne důk důnos, sutrùpinsiu,
Ne důk krůpu, išbarstýsiu,
Důk łašinių géra brìza,
Gáusi dąngujè àtpiłda.

3. Důk łašinių dìkta šmóta,
Kiaůlu turì, taj bagóta;
Kiaúlė po rópes kriugávu,
Gaspadìnė jůka gavu.

4. Důk łašinių ir kiaušìniu,
Išsikèpsiu sau pautiėne;
ůbagas sénas ne mátu,
Kad kiaůlė karmóna krátu.

5. Éjna ůbags pavargùlis,
Rąnda kìrvi ąnt skiėdrýnu.
Kìrvis távu tarbó mánu,
O kìrkotis notrynóje.

6. Tėvaj, tėvaj, mátė mánu,
Ne b-regėsi kìrvi sávu,
Kìrvís távu tarbó mánu
Sutrùpinu důna mánu.

7. Pústa távu kìrviu bútu,
Důna mánu sutrùpinu;
Důna mánu skanì bùvu,
Su łašinėjs keptà bùvu.

8. Su łašinėjs keptà bùvu,
Ir su svíėstu teptà bùvu.
Důk ma mėsós avikìnės,
Pastùrgali be šikìnės.

9. Parsivèsčiau jáuna páče,
Kad pasiůta tárba płáče;
Léjski máne i kamára,
Kur mergájtės jáunos máła.

10. O aš éjčiau i kamára,
Kur mergájtės grůdos máła,
O benė důs arelkėlės
Iš naujósios barilkėlės.

O ant tilto sėdėdamas
Ir alūžnos iššaukdamas: } 2 k.

2. — Neduok duonos — sutrupinsiu,
Neduok kruopų — išbarstysiu,
Duok lašinių gerą bryzą,
Gausi danguje atpildą.

3. Duok lašinių diktą šmotą,
Kiaulių turi, tai bagota,
Kiaulė po ropes kriugavo,
Gaspadinė juoką gavo.

4. Duok lašinių ir kiaušinių,
Išsikepsiu sau pautienę.
Ubagas senas nemato,
Kad kiaulė karmoną krato.

5. Eina ubags pavargulis,
Randa kirvį ant skiedryno:
— Kirvis tavo tarboj mano,
O kirkotis notrynoje.

6. Tėvai, tėvai, mote mano,
Nebregėsi kirvį savo,
Kirvis tavo tarboj mano
Sutrupino duoną mano.

7. Pūsta tavo kirvio būtų, —
Duoną mano sutrupino, —
Duona mano skani buvo,
Su lašiniais kepta buvo.

8. Su lašiniais kepta buvo
Ir su sviestu tepta buvo.
Duok man mėsos avikinės,
Pasturgalį be šikinės.

9. Parsivesčiau jauną pačią,
Kad pasiūtų tarbą plačią.
— Leiski mane į kamarą,
Kur mergaitės jaunos mala.

10. O aš eičiau į kamarą,
Kur mergaitės grūdus mala,
O bene duos arielkėlės
Iš naujosios barilkėlės.

11. Ubags ąnt márių sėdėju,
I bálta žùvi žiurėju:
Gardì žuvìs but válgyti
Kad galėčiau jęn pavýti.

12. Atsigėriau salđaús výnu,
Atsìgulau ąnt burlýnės,
Niėks ne mátu, ni šejmýna,
Kad aš gulù ąnt burlýnės.

170.

1. Ej, tu, Motejėli,
Tu niėku n' išmanáj,
Atsisėdaj už stalėlu
Ne-tìkusio viėto: } ds

2. Viėnó pùsė žýdaj,
Ąntró pùsė dváras,
Juk tu žináj, Motejėli,
Bus dùnėlej bádas.

3. Gìria namůse,
Vìštos karklýnůse,
Ne turėsi, Motejėli,
Pautėlu namůse.

4. Vìštas suvarýki,
Gájdi pàrprašyki,
Ir i gùžta suvarýki,
Gražėj sutupdýki

5. Zújkis rugiùs ėda,
Ąnt grýnčios pelėda,
šaúkia, rėkia gaspadìnė,
Motejėluj bėda.

6. Kajp gajdžėj giėdóju,
Taj zújkis bėgiója,
Motejėluj, nabagėluj,
Rejk éjti medžióti.

7. Kłáusė, kas bláuja?
Vìłkas óžka pjáuja,
Piėmenėlej, mažiukėlej,
Taj niėku ne sákė.

171.

1. Už gìriu, gìriu
Ugnėlė dėgė,
Ej, kalėda, kalėda.

2. Pas ta ugnėle
Brólej žìrgus gánė, ej, kal...

3. Brólej pamìgu,
Žìrgaj pabėgu, ej, kal...

11. Ubags ant marių sėdėjo,
Į baltą žuvį žiūrėjo:
— Gardi žuvis būt valgyti,
Kad galėčiau ją pavyti.

12. Atsigėriau saldaus vyno,
Atsiguliau ant burlynės,
Nieks nemato, nei šeimyna,
Kad aš guliu ant burlynės.

170

Čičirkienė

1. Ei tu, Motiejėli,
Tu nieko n'išmanai,
Atsisėdai už stalelio
Netikusioj vietoj: } 2 k.

2. Vienoj pusėj žydai,
Antroj pusėj dvaras,
Juk tu žinai, Motiejėli, —
Bus duonelei badas.

3. Giria namuose,
Vištos karklynuose,
Neturėsi, Motiejėli,
Pautelių namuose.

4. Vištas suvaryki,
Gaidį parprašyki
Ir į gūžtą suvaryki,
Gražiai sutupdyki.

5. Zuikis rugius ėda,
Ant gryčios pelėda,
Šaukia, rėkia gaspadinė,
Motiejėliui bėda!

6. Kai gaidžiai giedojo,
Tai zuikis bėgiojo,
Motiejėliui nabagėliui
Reik eiti medžioti.

7. Klausė, kas bliauna?
Vilkas ožką piauna!
Piemenėliai mažiukėliai
Tai nieko nesakė.

*171

Mikštienė

1. Už girių, girių
Ugnelė degė,
Ei, kalėda, kalėda.

2. Pas tą ugnelę
Broliai žirgus ganė, ei, kal...

3. Broliai pamigo,
Žirgai pabėgo, ei, kal...

4. O ir nubėgu
I tėvu dvàra. ej, kal...

5. Atvažiũ vážej,
Tėvélu vážej, ej kal...

6. Ej, ka parvèšiť
Mánej brolélej? ej kal..

7. O mes parvèšim.
Bałtú belýnu, ej, kal...

8. Bałtú belýnu,
Mergóms prausýnu, ej, kal...

172.

1. Gánė piėmens pas mìška,
Išbėga vìłkas iš mìšku,
Piėmens sulelóju,
šunėlej sułóju } ds
Ąnt vìłku.

2. Išbėgu vìłkas iš mìšku,
Pagávu ávi už kříškos,
Pagávu avėle,
Kìtos i kůpėle
Subėgu.

3. Nubėgu avìs pas póna,
Apskųndė sávu pagóna:
Mus visùs išvájkė,
Ni vienós ne łájkė
Ąnt łaúku.

4. Atvedė vìłka pas póna,
Pagùldė jį̀nji ąnt šónu,
Ávys pribėgdamos,
I šónus mùšdamos
Tam vìłkuj (1)

5. O tu sakėjsi ne dráskes,
O tu sakėjsi ne ėdes,
Sakėjsi ne ėdes,
Du šìmtu suėdej
Avėlu.

(1) „Kitì tajp lyrũja":
Atbėga ávys pas póna,
Apskųndė tąn nevidóna,
Ávys supýkdamos,
Prie jů pribėgdamos
Mùšė jam i šóna.

4. O ir nubėgo
Į tėvo dvarą, ei, kal...

5. Atvažiavo važiai,
Tėvelio važiai, ei, kal...

6. — Ei, ką parvešit
Manei, broleliai? ei, kal...

7. — O mes parvešim
Baltų bielynų, ei, kal...

8. Baltų bielynų,
Mergoms prausynų, ei, kal...

172

Gotautienė

1. Ganė piemens pas mišką,
Išbėgo vilkas iš miško,
Piemens suleliojo,
Šuneliai sulojo } 2 k.
Ant vilko.

2. Išbėgo vilkas iš miško,
Pagavo avį už kiškos,
Pagavo avelę,
Kitos į kuopelę
Subėgo.

3. Nubėgo avis pas poną,
Apskundė savo pagoną:
— Mus visas išvaikė,
Nė vienos nelaikė
Ant lauko!

4. Atvedė vilką pas poną,
Paguldė jįjį ant šono,
Avys pribėgdamos,
Į šonus mušdamos
Tam vilkui:*

5. — O tu sakeisi nedraskęs,
O tu sakeisi neėdęs,
Sakeisi neėdęs,
Du šimtu suėdei
Avelių!

* Kiti taip lyruoja:
Atbėga avys pas poną,
Apskundė tą nevidoną.
Avys supykdamos,
Prie jo pribėgdamos,
Mušė jam į šoną.

173.

1. Be-aúštanti aušruzėlė,
Be-tėkanti saulužėlė,
Be-skaúdanti galvėlė. } ds

2. Rúpinosi motynėlė,
Rúpinosi širdužėlė:
Kur išlėjsiu dukrėle?

3. Ar i kiėma, kiėmužėli?
Ar i márga dvaružėli?
Ar i áukšta kalnėli?

4. Ne i kiėma, kiemužėli,
Ne i márga dvaružėli,
Tik i áukšta kalnėli.

5. Išaúš šiltà vasarėlė,
Išgìns brólej žirguzėlus,
Łąnkys sėsės kapėli.

6. Łąnkys sėsės kapužėli,
Braukys rytu rasužėle
Su jůdbėrajs žirgėlejs.

7. Kėlki, músu sesužėlė,
Kėlki, músu lelijėlė,
Tajsýk naújas stakléles.

8. Tajsýk naújas stakłužėles,
Rėdýk płónas drobužėles,
Rėdýk płónas drobėles.

9. Jau ne kėlsiu, brołužėlej,
Ne tajsýsiu stakłužėlu,
Ne rėdýsiu drobėlu.

10. Ganà tajsiaú stakłužėles,
Ganà rėdžiaú drobužėle,
Tik ne iłgáj dėvėjau.

11. Šešiú lęntú grabužėlis,
Pękni mástaj drobužėlės,
Taj mánu uždarbėlis.

12. Užžėłs kóju takužėlej,
Iškrìs rąnku darbužėlej,
Iškrìs rąnku darbėlej.

174.

1. Áugu kalnėlej
Be pakalnėlu, } ds
Ąnžůłaj be šakėlu.

2. Bepìga áugti
Tam ąnžůlėluj
Ąnt áukštůju kalnėlu.

*173

Šopytė

1. Beauštanti aušružėlė,
Betekanti saulužėlė, } 2 k.
Beskaudanti galvelė.

2. Rūpinosi motinėlė,
Rūpinosi širdužėlė:
— Kur išleisiu dukrelę?

3. Ar į kiemą kiemužėlį,
Ar į margą dvaružėlį,
Ar į aukštą kalnelį?

4. Ne į kiemą kiemužėlį,
Ne į margą dvaružėlį,
Tik į aukštą kalnelį.

5. Išauš šilta vasarėlė,
Išgins broliai žirgužėlius,
Lankys sesės kapelį.

6. Lankys sesės kapužėlį,
Braukys ryto rasužėlę
Su juodbėriais žirgeliais.

7. — Kelki, mūsų sesužėle,
Kelki, mūsų lelijėle,
Taisyk naujas stakleles.

8. Taisyk naujas staklužėles,
Rėdyk plonas drobužėles,
Rėdyk plonas drobeles.

9. — Jau nekelsiu, brolužėliai,
Netaisysiu staklužėlių,
Nerėdysiu drobelių.

10. Gana taisiau staklužėles,
Gana rėdžiau drobužėlę,
Tik neilgai dėvėjau.

11. Šešių lentų grabužėlis,
Penki mastai drobužėlės —
Tai mano uždarbėlis.

12. Užžels kojų takužėliai,
Iškris rankų darbužėliai,
Iškris rankų darbeliai.

*174

Blažienė

1. Augo kalneliai
Be pakalnėlių, } 2 k.
Ąžuolai be šakelių.

2. Bepiga augti
Tam ąžuolėliui
Ant aukštojo kalnelio.

3. Vėjùžis pútė,
šakéles lénkė,
Pajùdin viršunėle.

4. Ne mánu viẽnu
šakéles lénkė,
Lenk ir kitú medélu.

5. Lenk putinẽlu,
Lenk šermukšnẽlu,
Lenk žalú serbentẽlu

6. Bepĩga áugti
Vienám sunéluj
Pas sénaji tėvéli.

7. Jam ne rupẽju
Łaukélis árti,
Ni šiėnélis nupjáuti.

8. Tik jam rupẽju
Rytélis kélti,
Pentinùžej nušvėjsti.

9. Vis sopagũtas,
Vis pentinũtas,
Po jauniměli šóku.

10. Ej, éjki, éjki,
Mánu dukrélė,
Parvadĩnki sunéli.

11. O aš nuvėjaú,
Aš nululavaú
I dĩdi jauniměli.

12. Ej, éjki, éjki,
Mánu broléli,
Namũ darbélu dĩrbti.

13. Łaúkas ne ártas,
šiẽnas ne pjáutas,
Žagrùžė ne tajsýta.

14. Ej, nesirúpink,
Mánu sesélė,
Manu sunkėjs darbélejs.

15. Aš nusidĩrbsiu
Sunkiùs darbélus
Dienùže ne naktéle.

16. Aš uzsiársiu
Júba łaukéli
Su pałšajsejs jautélejs.

17. Aš nusipjáusiu
Łankó šiėnéli
Su pliėnélu dalgélu.

18. Žagre tajsýsiu,
Łaúka varýsiu,
Da tėvélu kłausýsiu.

19. Áugu kalnélej
Be pakalnélu,
Seduła be šakélu.

20. Ej, bepĩg áugti
Jáunaj dukrélej
Pas sénaje močiùte.

3. Vėjužis pūtė,
Šakeles lenkė,
Pajudin viršūnėlę.

4. Ne mano vieno
Šakeles lenkė,
Lenk ir kitų medelių:

5. Lenk putinėlio,
Lenk šermukšnėlio,
Lenk žalių serbentėlių.

6. Bepiga augti
Vienam sūneliui
Pas senąjį tėvelį.

7. Jam nerūpėjo
Laukelis arti,
Nei šienelis nupiauti.

8. Tik jam rūpėjo
Rytelis kelti,
Pentinužiai nušveisti.

9. Vis sopaguotas,
Vis pentinuotas
Po jaunimėlį šoko.

10. — Ei, eiki, eiki,
Mano dukrele,
Parvadinki sūnelį.

11. O aš nuėjau,
Aš nuliūliavau
Į didį jaunimėlį.

12. — Ei, eiki, eiki,
Mano broleli,
Namo darbelių dirbti:

13. Laukas neartas,
Šienas nepiautas,
Žagružė netaisyta.

14. — Ei, nesirūpink,
Mano sesele,
Mano sunkiais darbeliais.

15. Aš nusidirbsiu
Sunkius darbelius
Dienužę, ne naktelę.

16. Aš užsiarsiu
Ūbą laukelį
Su palšaisiais jauteliais.

17. Aš nusipiausiu
Lankoj šienelį
Su plienelio dalgeliu.

18. Žagrę taisysiu,
Lauką varysiu,
Dar tėvelio klausysiu.

19. Augo kalneliai
Be pakalnėlių,
Sedula be šakelių.

20. Ei, bepig augti
Jaunai dukrelei
Pas senąją močiutę.

21. Jaj ne rupĕju
Rytélis kélti,
Ni ugnùże sukùrti.

22. Tik jaj rupĕju
Rytélis kélti
Ir vajnikùżi pỹnti.

23. Vis kaspinŭta,
Vis vajnikŭta
Po jáunus jaunimĕlus.

24. Tik jaj rupĕju
Vis šokimĕlis,
Vis lustużĕli kélti.

175.

1. Aj, smútna, lúdna
Mánu širdélė } ds
šįn vỹsa rudeněli.

2. Jau prijaútusi
Mánu širdélė
Pałajdúna bernéli.

3. Rugélus sĕju,
N' išvarinĕju,
Vąndėnùżiu aplėjdu.

4. Kad primanýčiau,
Sávu bernéli
I jomarkĕli vèsčiau.

5. Ąnt švęntės Rasós,
Ąnt jomarkĕlu,
Majnýčiau ąnt cigónu.

6. O da aš turiù
Du muštinĕlu,
Cigónams priĕdu dŭčiau.

7. Vaj, ne majnýki
Màne, mergėlė
Aš pats pasitajsýsiu.

8. Kélsiu rytéli,
Jųngsiu jautélus,
Varinĕsiu rugélus.

9. Ne kełk rytéli,
Ni jųngk jautélu,
Ni variněk rugélu.

10. Mèski żagrėle,
ỹmki smujkéli,
Ramỹnk mánu širdėle.

11. Mèski smujkéli,
Kinkýk żirgélus,
Vežk màne pas močiùte.

12. O kad ne vèsi,
šélmi berněli
Aš patỹ pėsčia ėjsiu.

21. Jai nerūpėjo
Rytelis kelti,
Nei ugnužę sukurti.

22. Tik jai rūpėjo
Rytelis kelti
Ir vainikužį pinti.

23. Vis kaspinuota,
Vis vainikuota
Po jaunus jaunimėlius.

24. Tik jai rūpėjo
Vis šokimėlis,
Vis liustužėlį kelti.

175

Dabkuvienė

1. Ai, smūtna liūdna
Mano širdelė
Šį visą rudenėlį. } 2 k.

2. Jau prijautusi
Mano širdelė
Palaidūną bernelį.

3. Rugelius sėjo,
N'išvarinėjo,
Vandenužiu apleido.

4. Kad primanyčiau,
Savo bernelį
Į jomarkėlį vesčiau.

5. Ant šventės Rasos,
Ant jomarkėlio,
Mainyčiau ant čigono.

6. O dar aš turiu
Du muštinėliu,
Čigonams priedo duočiau.

7. — Vai, nemainyki
Mane, mergele,
Aš pats pasitaisysiu:

8. Kelsiu rytelį,
Jungsiu jautelius,
Varinėsiu rugelius.

9. — Nekelk rytelį,
Nejunk jautelių,
Nevarinėk rugelių:

10. Meski žagrelę,
Imki smuikelį,
Ramink mano širdelę;

11. Meski smuikelį,
Kinkyk žirgelius,
Vežk mane pas močiutę.

12. O kad neveši,
Šelmi berneli,
Aš pati pėsčia eisiu,

13. Pro žála łąnka
Su jupužėle
Raséle nubraúkdama.

14. Pro žála gìre
Su muturėlu
Raséle nukrėsdama.

176.

1. Ej, sakaléli,
Rájbas paukštéli,
Kůd ne čiulbėjej } ds
Výkšniu sodély?

2. Ka aš čiulbėsiu
Výkšniu sodély,
Piėmens išdráskė
šiłkú lizdéli.

3. Piėmens išdráskė
šiłkú lizdéli,
Màne pabájdė,
Rájba paukštéli.

4. Girdžiù: rugóju
Kiėmu vyrélej,
Kad aš išbrájdes
Lýgias łąnkéles.

5. Girdžiù: rugóju
Ir artojėlej,
Kad aš pabájdes
šėmus jautélus.

6 Girdžiù: rugóju
Sénas tėvélis,
Kad aš išłáužes
Žalùs čiėpélus.

7. Bùvu ne gérti
Po karčeméles,
Bùvu suárti
Lýgius łaukélus.

8. Áugu močiútej
Dvi dukružėli
Ąnt dìdžiu dývu,
Ąnt paminklėlu.

9. Abìm dukrélim
Po dvi skrynéli,
Po dvi skrynéli
Płónu drobėlu.

177 (1).

1. Ej, tu, strazdéli,
Gražùs paukštéli,
Kůd ne rýkavaj } ds
Výšniu sodély?

2. Ka aš rýkausiu
Výšniu sodély,
Girdžiù: rugója
Senà močiùtė.

(1) Prilýgink dájna 176.

13. Pro žalią lanką
Su jupužėle
Raselę nubraukdama,

14. Pro žalią girią
Su muturėliu
Raselę nukrėsdama.

176

Gotautienė

1. — Ei sakalėli,
Raibas paukšteli,
Kod nečiulbėjai
Vyšnių sodely? } 2 k.

2. — Ką aš čiulbėsiu
Vyšnių sodely,
Piemenś išdraskė
Šilkų lizdelį.

3. Piemens išdraskė
Šilkų lizdelį,
Mane pabaidė,
Raibą paukštelį.

4. Girdžiu: rūgojo
Kiemo vyreliai,
Kad aš išbraidęs
Lygias lankeles.

5. Girdžiu: rūgojo
Ir artojėliai,
Kad aš pabaidęs
Šėmus jautelius.

6. Girdžiu: rūgojo
Senas tėvelis,
Kad aš išlaužęs
Žalius čiepelius.

7. Buvo negerti
Po karčiamėles,
Buvo suarti
Lygius laukelius.

8. Augo močiutei
Dvi dukružėli
Ant didžių dyvų,
Ant paminklėlio.

9. Abim dukrelim
Po dvi skryneli,
Po dvi skryneli
Plonų drobelių.

*177

Bakšaitienė

1. — Ei tu, strazdeli,
Gražus paukšteli,
Kod nerykavai
Vyšnių sodely? } 2 k.

2. — Ką aš rykausiu
Vyšnių sodely,
Girdžiu: rūgoja
Sena močiutė.

3. Girdžiù: rugója
Senà močiùtė,
Kad aš išléses
Výšniu ůgéles.

4. Ej, tu,... (kajp 1. v.)
čiẽpu sodély?

5. Ka aš rýkausiu
čiẽpu sodély,
Girdžiù: rugója
Sénas tėvélis.

6. Girdžiù: rugója
Sénas tėvélis,
Kad aš išláužes
Žalùs čiẽpélus.

7. Ej, tu,... (k. 1. v.).
Rútu daržely?

8. Ka aš rýkausiu
Rútu daržely,
Girdžiù: rugója
Jaunà sesélė.

9. Girdžiù: rugója
Jaunà sesélė,
Kad aš išbrájdes
Žalàs rutéles.

10. Ej, tu, (k. 1. v.).
Lygiam łaukély?

11. Ka aš rýkausiu
Lygiam łaukély,
Girdžiù: rugója
Jaunỹ brolélej.

12. Girdžiù: rugója
Jaunỹ brolélej,
Kad aš pabájdes
šẽmus jautélus.

178.

1. Ej, žỹrgaj, žirgéli,
Žỹrgaj jůdbėrẽli,
Ar mùdu išpłaúksiv
Juréles-maréles? } ds

2. Žirgélis ỹšpłaukė
Juréles-maréles,
Brolélis nuskę́ndu
I júriu dugnéli.

3. O jis nuskę́nsdamas,
O jis nugrį́msdamas,
O jis nusitvẽrė
Už jiẽvos šakéle.

4. Ej, jiẽva, jievélė,
Jievùžė žalóji,
Kůdẽl ne žalaváj
Žiẽma, vasarẽle?

3. Girdžiu rūgoja
Sena močiutė,
Kad aš išleseęs
Vyšnių uogeles.

4. — Ei tu... (kaip 1 p.)
Čiepų sodely?

5. — Ką aš rykausiu
Čiepų sodely,
Girdžiu: rūgoja
Senas tėvelis.

6. Girdžiu rūgoja
Senas tėvelis,
Kad aš išlaužęs
Žalius čiepelius.

7. — Ei tu... (k. 1 p.)
Rūtų daržely?

8. — Ką aš rykausiu
Rūtų daržely,
Girdžiu: rūgoja
Jauna seselė.

9. Girdžiu rūgoja
Jauna seselė,
Kad aš išbraidęs
Žalias rūteles.

10. — Ei tu... (k. 1 p.)
Lygiam laukely?

11. — Ką aš rykausiu
Lygiam laukely,
Girdžiu: rūgoja
Jauni broleliai.

12. Girdžiu rūgoja
Jauni broleliai,
Kad aš pabaidęs
Šėmus jautelius.

*178

1. — Ei žirgai, žirgeli,
Žirgai juodbėrėli,
Ar mudu išplauksiv } 2 k.
Jūreles mareles? }

2. Žirgelis išplaukė
Jūreles mareles,
Brolelis nuskendo
Į jūrių dugnelį.

3. O jis nuskęsdamas,
O jis nugrimzdamas,
O jis nusitvėrė
Už ievos šakelės.

4. — Ei ieva, ievele,
Ievuže žalioji,
Kodėl nežaliavai
Žiemą vasarėlę?

5. O ka aš žalūsiu
Žiëma, vasarële,
Kéta màne kìrsti,
šakéles genëti.

6. O kąn jus darýsit
Iš mánu šakélu?
O kąn išmìslysit
Lygaús lėmenëlu?

7. Iš távu šakélu
Darýsim vygéle,
O iš lėmenëlu
Naújaje łovéle.

8. O kąn jus guldýsit
I márga vygéle?
O kąn jus guldýsit
I naúje łovéle?

9. Mergéle guldýsiu
I márga vygéle,
Aš pats atsigùlsiu
I naúje łovéle.

10. Ne prašaú, bernýti,
Ne prašaú, jaunàsis,
Ganà prìvygiávu
Màne motynële.

11. Ji màne vygiávu
Márgoje vygélė,
Ji màne nešióju
Ąnt bałtú rąnkélu.

12. Ji màne nešióju
Ąnt bałtú rąnkélu,
Ji máne nùprausė
čystu vąndenëlu

13. Ji màne nùprausė
čystu vąndenëlu,
Ji màne suvýstė
I bałtus výstykłus.

14. Ji máne suvýstė
I bałtus výstykłus,
Ji màne surìšu
I šilkú jůstéle.

15 Ji màne surìšu
Su šilkú jůstéle,
Ji màne pagùldė
Po stìkłu łąngélu.

16. Ji màne pagùldė
Po stìkłu łąngélu,
Ji màne žádinu
Su áuksu žiėdélu

179.

1. Ar aš ne sakiaú
Távej, mergélė
N' ejk par linú łaukëli?}ds

5. — O ką aš žaliuosiu
Žiemą vasarėlę,
Keta mane kirsti,
Šakeles genėti.

6. O ką jūs darysit
Iš mano šakelių?
O ką išmislysit
Lygaus liemenėlio?

7. — Iš tavo šakelių
Darysim vygelę,
O iš liemenėlio
Naująją lovelę.

8. — O ką jūs guldysit
Į margą vygelę?
O ką jūs guldysit
Į naują lovelę?

9. — Mergelę guldysiu
Į margą vygelę,
Aš pats atsigulsiu
Į naują lovelę.

10. — Neprašau, bernyti,
Neprašau, jaunasis,
Gana privygiavo
Mane motinėlė.

11. Ji mane vygiavo
Margoje vygelėj,
Ji mane nešiojo
Ant baltų rankelių.

12. Ji mane nešiojo
Ant baltų rankelių,
Ji mane nuprausė
Čystu vandenėliu.

13. Ji mane nuprausė
Čystu vandenėliu,
Ji mane suvystė
Į baltus vystyklus.

14. Ji mane suvystė
Į baltus vystyklus,
Ji mane surišo
Į šilkų juostelę.

15. Ji mane surišo
Su šilkų juostele,
Ji mane paguldė
Po stiklo langeliu.

16. Ji mane paguldė
Po stiklo langeliu,
Ji mane žadino
Su aukso žiedeliu.

*179

Juškytė

1. Ar aš nesakiau
Tavei, mergele:
Neik per linų laukelį! (2 k.)

2. Vaj, užkrìs, užkrìs
Linú łajškėlis
Už gełtónu kasėlu:

3. Ne viẽnaj diẽnaj,
Ni valąndėlej,
Visám távu ąmžėluj.

4. Ni parnešiósi,
Ni pardėvėsi,
Ni kitám dovanósi.

5. Nů putinėlu,
Nů šermukšnėlu
Pagirùžej raudóni.

6. Nů pìktu výru,
Nů girtůklėlu
Ąntakùžej mėlyni.

7 Žajbůk, žajbėli,
Griauk, griaustinėli,
Užmùšk pìkta vyrėli.

8. O kajp užmùši
Pìkta vyrėli,
Našlùžė be-našláusiu.

9. Ar našlystėlė,
Ar mergystėlė,
Ta patì valnystėlė.

10. Kad aš našlėlė:
Po muturėlu,
Po dymìnu ryšėlu.

11. Kad aš mergėlė:
Po vajnikėlu,
Po šilkú kaspinėlejs.

180.

1. O kur žėbris? Rugiůse,
Žebrułájtis rugiůse,
O kur žėbris, žebrułájtis? } ds
Rugiůse, rugiůse. }

2. Kąn vejk žėbris rugiůse?
Žebrułájtis rugiůse?
Kąn vejk žėbris žebrułájtis
Rugiůse, rugiůse?

3. Kráuna žėbris lizdėli,
Žebrułájtis lizdėli,
Kráuna žėbris, žebrułájtis
Lizdėli, lizdėli.

2. Vai, užkris, užkris
Linų laiškelis
Už geltonų kaselių:

3. Ne vienai dienai
Nei valandėlei, —
Visam tavo amželiui.

4. Nei parnešiosi,
Nei pardėvėsi,
Nei kitam dovanosi.

5. Nuo putinėlio,
Nuo šermukšnėlio
Pagiružiai raudoni.

6. Nuo pikto vyro,
Nuo girtuoklėlio,
Antakužiai mėlyni.

7. Žaibuok, žaibeli,
Griauk, griaustinėli,
Užmušk piktą vyrelį!

8. O kai užmuši
Piktą vyrelį,
Našlužė benašlausiu.

9. Ar našlystėlė,
Ar mergystėlė, —
Ta pati valnystėlė.

10. Kad aš našlelė:
Po muturėliu,
Po dyminiu ryšeliu,

11. Kad aš mergelė:
Po vainikėliu,
Po šilkų kaspinėliais.

180

Staniulytė

1. O kur žebris? Rugiuose,
Žebrulaitis rugiuose,
O kur žebris žebrulaitis? } 2 k.
Rugiuose, rugiuose.

2. Ką veik žebris rugiuose,
Žebrulaitis rugiuose?
Ką veik žebris žebrulaitis
Rugiuose, rugiuose?

3. Krauna žebris lizdelį,
Žebrulaitis lizdelį,
Krauna žebris žebrulaitis
Lizdelį, lizdelį.

4. Kąn vejks żébris iš lìzdu?
Żebrułájtis iš lìzdu?
Kąn vejks żébris, żebrułájtis
Iš lìzdu, iš lìzdu?

5. Dės żebrélis pautélus,
Żebrułájtis pautélus,
Dės żebrélis, żebrułájtis,
Pautélus, pautélus.

6. Kąn vejks żébris iš paútu,
Żebrułájtis iš paútu?
Kąn vejks żébris, żebrułájtis,
Iš paútu, iš paútu.

7. Périns żébris vajkélus,
Żebrułájtis vajkélus,
Périns żébris, żebrułájtis,
Vajkélus, vajkélus.

8. Kąn vejks żébris iš vajkú?
Żebrułájtis iš vajkú?
Kąn vejks żébris, żebrułájtis,
Iš vajkú, iš vajkú?

9. Les żebrélej grudélus,
Zebrułájtej grudélus,
Les żebrélej, żebrułájtej
Grudélus, grudélus.

10 Tvĕrė brólis darżéli,
Brołużĕlis darżéli,
Tvĕrė brólis, brołużĕlis,
Darżéli, darżéli.

4. Ką veiks žebris iš lizdo,
Žebrulaitis iš lizdo?
Ką veiks žebris žebrulaitis
Iš lizdo, iš lizdo?

5. Dės žebrelis pautelius,
Žebrulaitis pautelius,
Dės žebrelis žebrulaitis
Pautelius, pautelius.

6. Ką veiks žebris iš pautų,
Žebrulaitis iš pautų?
Ką veiks žebris žebrulaitis
Iš pautų, iš pautų?

7. Perins žebris vaikelius,
Žebrulaitis vaikelius,
Perins žebris žebrulaitis
Vaikelius, vaikelius.

8. Ką veiks žebris iš vaikų,
Žebrulaitis iš vaikų?
Ką veiks žebris žebrulaitis
Iš vaikų, iš vaikų?

9. Les žebreliai grūdelius,
Žebrulaičiai grūdelius,
Les žebreliai žebrulaičiai
Grūdelius, grūdelius.

10. Tvėrė brolis darželį,
Brolužėlis darželį,
Tvėrė brolis brolužėlis
Darželį, darželį.

11. Kąn vejks brólis darżélu?
Brołużėlis darżélu?
Kąn vejks brólis, brolytėlis,
Darżélu, darżélu?

12. Sės sėsélej rutéles,
Seserėlej rutéles,
Sės sesélej, seserėlej,
Rutéles, rutéles.

13. Kąn vejks sésė rutélėms?
Seserėlė rutélėms?
Kąn vejks sésė, sesėrėlė,
Rutélėms, rutélėms?

14. Pins sesélė vajnỳka,
Seserėlė vajnỳka,
Pins sesélė, seserėlė,
Vajnỳka, vajnỳka.

15. Nujỳms sésės vajnỳka,
Seserėlės vajnỳka,
Nujỳms sésės, seserėles,
Vajnỳka, vajnỳka.

16. Dės sesélej mútura,
Seserėlej mútura,
Dės sesélej, seserėlej
Mútura, mútura.

181.

1. Kélkiť, vajkáj, paskuběkiť,
Atsikėle ne seděkiť,

11. Ką veiks brolis darželiu,
Brolužėlis darželiu?
Ką veiks brolis brolytėlis
Darželiu, darželiu?

12. Sės seselei rūteles,
Seserėlei rūteles,
Sės seselei seserėlei
Rūteles, rūteles.

13. Ką veiks sesė rūtelėms,
Seserėlė rūtelėms?
Ką veiks sesė seserėlė
Rūtelėms, rūtelėms?

14. Pins seselė vainiką,
Seserėlė vainiką,
Pins seselė seserėlė
Vainiką, vainiką.

15. Nuims sesės vainiką,
Seserėlės vainiką,
Nuims sesės seserėlės
Vainiką, vainiką.

16. Dės seselei muturą,
Seserėlei muturą,
Dės seselei seserėlei
Muturą, muturą.

181

Piraitis

1. Kelkit, vaikai, paskubėkit,
Atsikėlę nesėdėkit,

Aš jums kóżnam dárba gáusiu,
Ne vìẽnu jùsu ne kłáusiu. } ds

2. Jau pradẽju ma rupẽti,
Iškáda mums be-sėdẽti,
Ėjsima dabàr jaú sẽti,
Ja nórim dũnos turẽti.

3. Ir tąn sẽkła kad pasẽsma,
Sau tóke łájma turẽsma:
Pėtras tur jęn apvejzdẽti,
Apárti ir apakẽti.

4. Mìkas tvóras tur aptvérti,
Visàs šalìs, kóżna kérte,
Kamè tik taj sprága rádos,
Użtajsýti be iškádos.

5. Plóruj stógaj aptajsýti,
Kur tik kiauráj, użkąmšýti,
Visùs geráj apvejzdẽti,
Kad kur ne gáutu łašẽti.

6. Gabrys bą̃nda tur ganýti,
Patsáj gal nusimanýti,
Kurę́n pavýnas dabóti,
Kad ne ìmtu kas jį̀n łójoť.

7. Júras árklus tur ganýti,
Potám aniẽms dũti gérti,
Kursáj pavýnas atmìnti,
Kajpó rejks anus ganýti.

8. Mártas gréjtaj tur pajùsti,
Ir żádinams atsibùsti,

Aš jums kožnam darbą gausiu,
Nė vieno jūsų neklausiu. } 2 k.

2. Jau pradėjo man rūpėti,
Iškada mums besėdėti,
Eisime dabar jau sėti,
Jei norim duonos turėti.

3. Ir tą sėklą kad pasėsma,
Sau tokią laimę turėsma,
Petras tur ją apveizdėti,
Aparti ir apakėti.

4. Mikas tvoras tur aptverti,
Visas šalis, kožną kertę,
Kame tiktai spraga rados,
Užtaisyti be iškados.

5. Pliorui stogai aptaisyti,
Kur tik kiaurai — užkamšyti,
Visus gerai apveizdėti,
Kad kur negautų lašėti.

6. Gabrys bandą tur ganyti,
Patsai gal nusimanyti,
Kurią pavynas daboti,
Kad neimtų kas jį lojot.

7. Juras arklius tur ganyti,
Po tam aniems duoti gerti,
Kursai pavynas atminti,
Kaipo reiks anus ganyti.

8. Martas greitai tur pajusti
Ir žadinams atsibusti,

Ąns po kértes te ne łą́ndu,
Bo su kúmste gaus i spra̧nda.

9. Kázas gìrnas tùri kálti,
Potám grúdus smúlkej málti,
Ka turĕtum bádu dvĕsti,
Galĕsiť pìłvus prikrĕsti.

10. Grìguj médžej sukapóti,
Kùknej pıĕtums gatavóti,
Kursáj ne pavýns slinkáuti,
Ja ne nor i kùpra gáuti.

11. Jásıus nıĕku pasidérges,
Te ne gul ąns išsižérges,
Jagù papràs tajp darýti,
Turĕs bádu pamatýti.

12. Vìncas kamè atsistójes,
Te ne vìpsu išsižıójes,
Gal prìpůlis atsiràsti,
Kits gal su vĕzdu ištìkti.

13. Mátas sıų́nstas tur ne trùkti,
Bet ků grejčıaú apsisùkti,
O ja kamè ąns patrùktum,
Bútum čėslývs, kad išsprùktum.

14. Ìgnuj stájne rejk išgrį́nsti,
Te ne ket pókajčıu krìsti,
Árklus stájnıos nušukůti,
Ir abráku jıėms padůti.

15. Sìmas šendıe̊n kamè gájšu,
Tegù žıógrıus ąns užkájšu,

Ans po kertes tenelando,
Bo su kumščiu gaus į sprandą.

9. Kazas girnas turi kalti,
Po tam grūdus smulkiai malti,
Ką turėtum badu dvėsti,
Galėsit pilvus prikrėsti.

10. Grigui medžiai sukapoti
Kukniai pietums gatavoti,
Kursai nepavyns slinkauti,
Jei nenor į kuprą gauti.

11. Jasius, nieku pasidergęs,
Tenegul ans išsižergęs,
Jeigu papras taip daryti,
Turės bado pamatyti.

12. Vincas, kame atsistojęs,
Tenevypso išsižiojęs,
Gal priepuolis atsirasti,
Kits gal su vėzdu ištikti.

13. Matas siųstas tur netrukti,
Bet kuo greičiau apsisukti,
O jei kame ans patruktų,
Būtų čėslyvs, kad išspruktų.

14. Ignui stainią reik išgrįsti,
Teneket pokaičio kristi,
Arklius stainios nušukuoti
Ir abrako jiems paduoti.

15. Simas šiandien kame gaišo,
Tegu žiogrius ans užkaišo,

Ja nor kùpra išvadůtĭ,
Par stibýnas rejk sudůti.

16. Vĭtautas rášta te skájtu,
Te ne rę̀nk slývus i skrájta,
Bo tů čẽsu jau ne žértaj,
Kad i skúra tą̀nkej kérta.

17. O Pránas te ne suk ústu,
Łaj kàminus ą̀ns iššłůstu,
Potám rejks šùlini šókti,
Ir ána čýstaj išvókti.

18. Jónas te ne vejzd pro kérte,
Anám réje rejk išbérti,
Potám grúdus tur suvèžti,
Ir i svĭrna tur sunèšti.

19. Stẽpas rýta kùlti éjdams,
Te ne dirb pýpke rukýdams,
Bo kits gal tajp jam ištĭkti,
Gal prĭpůlis atsitĭkti.

20. Báłtruj krósni rejk pakùrti,
Ir łą̀nga aukštáj pradùrti,
Éjsma rytó visĭ pértis,
Ja galẽsma tenáj tvértis.

21. Łaúras, kursáj esĭ slĭnkas,
Bẽgsi tu kůmet dvĭlinkas,
Kad kas tàve pradẽs tvóti,
Ne paspẽsi dẽkavoti.

22. Mágdej dĭrbti rejk papràsti,
Kóki dárba sau atràsti,

Jei nor kuprą išvaduoti,
Per stibynas reik suduoti.

16. Vytautas raštą teskaito,
Tenerenk slyvas į skraitą,
Bo tuo čėsu jau ne žertai,
Kad į skūrą tankiai kerta.

17. O Pranas tenesuk ūsų,
Lai kaminus ans iššluosto,
Po tam reiks šulinį šokti
Ir aną čystai išvokti.

18. Jonas teneveizd pro kertę,
Anam reją reik išberti,
Po tam grūdus tur suvežti
Ir į svirną tur sunešti.

19. Stepas, rytą kulti eidams,
Tenedirb pypkę rūkydams,
Bo kits gal taip jam ištikti,
Gal priepuolis atsitikti.

20. Baltrui krosnį reik pakurti
Ir langą aukštai pradurti;
Eisma rytoj visi pertis,
Jei galėsma tenai tvertis.

21. Lauras, kursai esi slinkas,
Bėgsi tu kuomet dvilinkas,
Kad kas tave pradės tvoti,
Nepaspėsi dėkavoti.

22. Magdei dirbti reik paprasti,
Kokį darbą sau atrasti,

Kurĭ tů ne nor darýti,
Taj rejk óżi išvarýti.

23. Márė, ka tur mıĕgu snáusti,
Tegù sėd i stákles áusti,
Ja sakýta tů ne kłaúsu,
Válgys anà dŭ́na saúsa.

24. Bárbė pùtra te skub vĭrti,
Kad but výraj visĭ tvĭrti,
O pasrĕ́be éjti gùlti,
Rýta kélti ąnkstĭ kùlti.

25. Úršej šaúkštus rejk nupłáuti,
I blúda visùs sukráuti,
Kad úktverė ne subártu,
Par stibýnas ne sušértu.

26. Różej sajóns sułópyti,
Kad ne but sterblĕ́s matýti;
Sułópıusi pasidżıáugsi,
Ąnt stribúnos kad ąntráuksi.

27. Vóna, ka tur vełtù búti,
Ar ne gal bĭksves pasıúti,
O kad pasıútum be rĕ́dos,
Pačıáj rejks máutis be gĕ́dos.

182.

1. Bepĭga áugti
Jannám sunużĕ́luj
Pas sénaji tėvużĕ́li, } ds
Pas sénaji tėvéli. }

2. Jam ne rupĕ́ju
Rytélis kélti,
Bĕ́ri żĭrgaj pašérti,
Bĕ́ri żĭrgaj pašérti.

Kuri to nenor daryti,
Tai reik ožį išvaryti.

23. Marė, ką tur miego snausti,
Tegu sėd į stakles austi, —
Jei sakyta to neklauso,
Valgys ana duoną sausą.

24. Barbė putrą teskub virti,
Kad būt vyrai visi tvirti,
O pasrėbę eiti gulti,
Rytą kelti anksti kulti.

25. Uršei šaukštus reik nuplauti,
Į bliūdą visus sukrauti,
Kad ūktverė nesubartų,
Per stibynas nesušertų.

26. Rožei sijons sulopyti,
Kad nebūt sterblės matyti;
Sulopiusi pasidžiaugsi,
Ant stribūnos kad anttrauksi.

27. Ona, ką tur veltù būti,
Ar negal biksves pasiūti,
O kad pasiūtų be rėdos,
Pačiai reiks mautis be gėdos.

*182

Samuolienė

1. Bepiga augti
Jaunam sūnužėliui
Pas senąjį tėvužėlį,
Pas senąjį tėvelį. } 2 k.

2. Jam nerūpėjo
Rytelis kelti,
Bėri žirgai pašerti,
Bėri žirgai pašerti.

3. Tik jam te-rupĕju
Pas mergýte jóti,
Kas subatós vakarĕlis
Mergýte atłąnkýti.

4. Pro zĭrgu stajnéle,
Tek srovės upélis,
Bėrtėms zĭrgams gýrdyti,
Pentinėlams nušvėjsti.

5. Bepĭga áugti
Jáunaj dukrytėlej
Pas sénaje motynėle,
Pas šénaje močiùte.

6. Ĵaj ne rupĕju
Rytélis kélti,
Ni rutéles łájstyti,
Ni rutéles łájstyti.

7. Tik jaj te-rupĕju
Vajnikėlis pĭnti,
Po jáunus jaunimužėlus
Su bernýčejs myłŭtis.

8. Pro rútu darželi
Tek srovės upélis,
Žalóms rútoms łájstyti,
Vajnikėlams vĭlgyti.

183.

1. Ej, rústa, lúdna
širdėlė mánu } ds
I vĭsa rudeněli.

2. Ej, kąn prĭjautej,
širdėlė mánu?
Tinginėli bernéli.

3. Ej, tĭngus, tĭngus
Mánu bernélis
Sųnkiú darbélu dĭrbti.

4. Sĕju rugélus,
Bet ne vagóju;
Vąndenėlu aptéku.

5. Sĕju purélus
Trejùs metélus,
Ni viėnas ne išdýgu.

6. Tik te-išdýgu
Žałs ąnžŭlėlis
Ąnt devýniu šakélu.

7. Kiėk yr šakélu,
Tiėk geguzėlu
Kas rytéli kukávu.

8. Kol iškukávu,
Kol išlingávu
Mánu jáunas diėnéles.

9. Vaj, éjsiu, éjsiu,
Ąš če ne búsiu,
če ne mánu namélej.

10. Vilk, trauk linéle
Par Nemŭnėli,
Aš čionáj ne gyvénsiu.

3. Tik jam terūpėjo
Pas mergytę joti,
Kas subatos vakarėlis
Mergytę atlankyti.

4. Pro žirgų stainelę
Tek srovės upelis
Bėriems žirgams girdyti,
Pentinėliams nušveisti.

5. Bepiga augti
Jaunai dukrytėlei
Pas senąją motinėlę,
Pas senąją močiutę.

6. Jai nerūpėjo
Rytelis kelti
Nei rūteles laistyti,
Nei rūteles laistyti.

7. Tik jai terūpėjo
Vainikėlis pinti,
Po jaunus jaunimužėlius
Su bernyčiais myluotis.

8. Pro rūtų darželį
Tek srovės upelis
Žalioms rūtoms laistyti,
Vainikėliams vilgyti.

183

Piraitis

1. Ei, rūsti, liūdna
Širdelė mano } 2 k.
Į visą rudenėlį.

2. — Ei, ką prijautei,
Širdele mano?
— Tinginėlį bernelį.

3. Ei, tingus tingus
Mano bernelis
Sunkių darbelių dirbti.

4. Sėjo rugelius,
Bet nevagojo, —
Vandenėliu apteko.

5. Sėjo pūrelius
Trejus metelius, —
Nė vienas neišdygo.

6. Tik teišdygo
Žals ąžuolėlis
Ant devynių šakelių.

7. Kiek yr šakelių,
Tiek gegužėlių
Kas rytelį kukavo,

8. Kol iškukavo,
Kol išlingavo
Mano jaunas dieneles.

9. Vai, eisiu, eisiu,
Aš čia nebūsiu,
Čia ne mano nameliai.

10. Vilk trauk lynelį
Per Nemunėlį,
Aš čionai negyvensiu.

11. Ja tu ne kélsi,
Péksčıa paréjsıu
Prıė sávu motynĕlės.

12. Dĕku tėvéluj,
Dĕku močıùtej,
Kad máża użauginaj.

13. O tam ne dĕku
Pıršluj, mełágıuj,
Kam màne išvilóju.

14. Uż júrıu-márıu,
Uż vąndenĕlu,
I svétima šáléle.

15. Svečıú šalélė
Rústi żmonélej,
Atšıaúri ju małónė.

184.

1. O kam żálos rutélės,
Lud mánu dıėnélės,
Aj, lúdu, nulúdu, } ds
Lud mánu širdĕlė. }

2. Ejn močıùtė par dvára,
Ejn senóji par dvára,
Àtneša, néša ma
Rútu vajnikĕli.

3. Ejk, dukrýtė, pas màne,
Ejk, jaunóji, pas màne,
štaj távu, štaj távu
Rútu vajnikĕlis.

4. Aj, močıùtė, ne sakýk,
Ma širdélės ne graudınk,
Skaud mánu, skaud mánu,
Skaud mánu širdélė.

185.

1. O kad aš ganıaú
šilè báłtas avéles,
O nu ganýsıu } ds
Sávu páłšus jautélus. }

2. O ir atjóju
Iš Varšuvós ponélis,
O ir àtėmė
Mánu póra avélu.

3. Kad tu àtėmej
Mánu póra avélu,
Aš pastatýsıu
Kazokĕlu pulkéli.

4. O ir atjóju
Kazokĕlu pulkélej,
O ir àtėmė
Nů tů pónu żirgéli.

11. Jei tu nekelsi,
Pėsčia pareisiu
Prie savo motinėlės.

12. Dėkui tėveliui,
Dėkui močiutei,
Kad mažą užauginai.

13. O tam ne dėkui
Piršliui melagiui,
Kam mane išviliojo

14. Už jūrių marių,
Už vandenėlių,
Į svetimą šalelę.

15. Svečių šalelėj
Rūstūs žmoneliai,
Atšiauri jų malonė.

184

Juškytė

1. O kam žalios rūtelės, —
Liūd mano dienelės,
Ai, liūdo nuliūdo,
Liūd mano širdelė. } 2 k.

2. Ein močiutė per dvarą,
Ein senoji per dvarą,
Atneša neša man
Rūtų vainikėlį.

3. — Eik, dukryte, pas mane,
Eik, jaunoji, pas mane,
Štai tavo, štai tavo
Rūtų vainikėlis!

4. — Ai močiute, nesakyk,
Man širdelės negraudink,
Skaud mano, skaud mano,
Skaud mano širdelė.

185

Viksva

1. O kad aš ganiau
Šile baltas aveles,
O nū ganysiu
Savo palšus jautelius. } 2 k.

2. O ir atjojo
Iš Varšuvos ponelis,
O ir atėmė
Mano porą avelių.

3. Kad tu atėmei
Mano porą avelių,
Aš pastatysiu
Kazokėlių pulkelį!

4. O ir atjojo
Kazokėlių pulkeliai,
O ir atėmė
Nuo to pono žirgelį.

5 Éjna ponélis
Par łaukéli vérkdamas,
Běru žirgélu
Jau jis sávu ne tékes.

186.

1. Kunigĕli, mókitojau,
Visúmenės łąnkýtojau,
Mes tùrim visì myléti,
àtvira širdi turéti. } ds

2. Bo yr ju stónas viriáusias,
Už visú pónu vožniáusias;
Svìĕtu gerýbes už nìĕku,
Kunigĕlis mus patìĕka.

3. Pónuj Dìĕvuj sługavója,
Kasdìĕn ąnt rąnku nešiója,
Dėl mus visú géra dáru,
Kad ałtóriu atidáru.

4. Atéjn kùnigs par bažnýče,
O jů tárnas par bobnýče;
Gréjtaj žvákes uždagiója,
Kunigĕluj sługavója.

5. Kunigĕlis málda łájku,
Méldžiasi visì tů łájku;
Kad dzìngilu suskąmbinu,
Visú šìrdis sugraudìnu.

6. Netìkelej ne išmánu, Kunigĕlis Dìĕvu tárnas
Kad ne tejsýbes pramánu; Nů àpkałbos nĕra válnas

5. Eina ponelis
Per laukelį verkdamas,
Bėro žirgelio
Jau jis savo netekęs.

186

Sadauskienė

1. Kunigėli, mokytojau,
Visuomenės lankytojau,
Mes turim visi mylėti,
Atvirą širdį turėti. } 2 k.

2. Bo yr jų stonas vyriausias,
Už visų ponų vožniausias,
Svieto gėrybės už nieką,
Kunigėlis mūs patieka.

3. Ponui dievui slūgavoja,
Kasdien ant rankų nešioja,
Dėl mūs visų gera daro,
Kad altorių atidaro.

4. Atein kunigs per bažnyčią,
O jo tarnas per bobnyčią,
Greitai žvakes uždegioja,
Kunigėliui slūgavoja.

5. Kunigėlis maldas laiko, —
Meldžiasi visi tuo laiku, —
Kad dzingiliu suskambino,
Visų širdis sugraudino.

6. Netikėliai neišmano,
Kad neteisybes pramano, —
Kunigėlis, dievo tarnas,
Nuo apkalbos nėra valnas.

7. Aš kunigėli mylėsiu,
Ąnt jů piktáj ne kalbėsiu,
Aš mylėjau ir mylėsiu,
Kol mìrdama jìn ne regėsiu.

187.

1. Pas motynėle
Geráj búdama,
Ėjaú geriaú jiėškóti. } ds

2. Geriaú ne radaú,
šlekčiaú padariaú,
Ipůlau i vargėli.

3. Aj, ėjsiu, ėjsiu,
Ąš če ne búsiu,
če ne mánu nąmėlej.

4. Če jůda důna,
Ni tos ne důda,
Skaúdu mánu širdėlej.

5. Ilgiaú pabúsiu,
Didžiaú sudžiúsiu,
Kajp lęndrùžė svyrůsiu.

6. Svetimì žmónis,
šaúnus žodėlej,
Skaúdu mánu širdėlej.

7. Ejnù par kiėma,
Girdžiù par siėna,
Vajnó màne žmonėlej.

8. Atsivajnókit
Kójas, rąnkėles,
Ne màne siratėle.

9. Gálit matýti
Ir išmanýti,
Ne valùžė paáugau.

10. Ąnkstì rytėli
Po purvynėlus,
Várgios mánu diėnėlės.

188.

1. Uj, uj, uj, Diėvaj,
Diėvùlau mánu,
Taj bepìg búti
Pas motynėle. } ds

2. Pas motynėle
Vis smagumělej,
Su vajnikėlu
Vis smagumělej.

3. Su brólejs gėriau,
Su brólejs šókau,
Su brołužėlejs
Namů parėjaú.

4. Jo kad aš ėjaú
Ir par kiėméli,
Taj visì sákė:
Graži mergėlė.

7. Aš kunigėlį mylėsiu,
Ant jo piktai nekalbėsiu,
Aš mylėjau ir mylėsiu,
Kol mirdama jį neregėsiu.

187

Vidikytė

1. Pas motinėlę
Gerai būdama,
Ėjau geriau ieškoti. } 2 k.

2. Geriau neradau,
Šlekčiau padariau,
Įpuoliau į vargelį.

3. Ai, eisiu, eisiu,
Aš čia nebūsiu,
Čia ne mano nameliai.

4. Čia juoda duona,
Nė tos neduoda,
Skaudu mano širdelei.

5. Ilgiau pabūsiu,
Didžiau sudžiūsiu,
Kaip lendružė svyruosiu.

6. Svetimi žmonės,
Šaunūs žodeliai,
Skaudu mano širdelei.

7. Einu per kiemą,
Girdžiu per sieną:
Vainoj mane žmoneliai.

8. Atsivainokit
Kojas, rankeles,
Ne mane siratėlę!

9. Galit matyti
Ir išmanyti, —
Ne valužėj paaugau.

10. Anksti rytelį
Po purvynėlius,
Vargios mano dienelės!

*188

Senkauskienė

1. Ui, ui, ui dievai,
Dievuliau mano!
Tai bepig būti
Pas motinėlę. } 2 k.

2. Pas motinėlę
Vis smagumėliai,
Su vainikėliu
Vis smagumėliai.

3. Su broliais gėriau,
Su broliais šokau,
Su brolužėliais
Namo parėjau.

4. O kad aš ėjau
Ir per kiemelį,
Tai visi sakė:
Graži mergelė.

5. Jo po kojélu
Žémė dunzgėju,
Ir ant rankélu
Žiėdaj žerėju.

6. Jo kad aš grėbiau
Łankó šienėli,
Taj visì sákė:
Kad grėbėjėlė.

7. Jo kad aš pjóviau
Kálne rugėlus,
Taj visì sákė:
Kad pjovėjėlė.

8. Jo kad aš verpiaú
Báltus linėlus,
Taj visì sákė:
Kad verpėjėlė.

9. Jo kad aš áudziau
Płónas drobėles,
Taj visì sákė:
Kad audėjėlė.

10. Jo kad aš dìrbau
Namú darbėlus,
Visì gerėjos
Darbinįnkėle.

11. I łaúka ėjus,
Lengvì darbėlej,
Namů parėjus,
Mėjłus žodėlej.

12. Matùtė tárė
Pratarýdama:
Éjki, dukrėlė,
I áukšta svìrna.

13. Éjki, dukrėlė,
I áukšta svìrna,
I áukšta svìrna
Bent pailsėti.

14. Svirnė gulėjau,
Káldra kłojėjau,
Pro stìkłu łąnga
Aušrós žiurėjau.

15. Aúšta aušrėlė
I rútu dárža,
Tėka saulėlė
I lelijėlė.

16. Uj, uj, uj, Dievaj,
Dievùlau mánu,
Taj bėda búti
Pas anytėle.

17. Pas anytėle
Vis rupestėlej,
Su kepurėle
Vis ašarėlės.

18. Jo kad aš ėjaú
Ir par kiėméli,
Taj visì sákė:
Niėkaj martėlė.

5. O po kojelėm
Žemė dunzgėjo
Ir ant rankelių
Žiedai žėrėjo.

6. O kad aš grėbiau
Lankoj šienelį,
Tai visi sakė,
Kad grėbėjėlė.

7. O kad aš pioviau
Kalne rugelius,
Tai visi sakė,
Kad piovėjėlė.

8. O kad aš verpiau
Baltus linelius,
Tai visi sakė,
Kad verpėjėlė.

9. O kad aš audžiau
Plonas drobeles,
Tai visi sakė,
Kad audėjėlė.

10. O kad aš dirbau
Namų darbelius,
Visi gėrėjos
Darbininkėle.

11. Į lauką ėjus —
Lengvi darbeliai,
Namo parėjus —
Meilūs žodeliai.

12. Motutė tarė
Pratarydama:
— Eiki, dukrele,
Į aukštą svirną.

13. Eiki, dukrele,
Į aukštą svirną,
Į aukštą svirną
Bent pailsėti.

14. Svirne gulėjau,
Kaldra klojėjau,
Pro stiklo langą
Aušros žiūrėjau.

15. Aušta aušrelė
Į rūtų daržą,
Teka saulelė
Į lelijėlę.

16. Ui, ui, ui dievai,
Dievuliau manol
Tai bėda būti
Pas anytėlę.

17. Pas anytėlę —
Vis rūpestėliai,
Su kepurėle —
Vis ašarėlės.

18. O kad aš ėjau
Ir per kiemelį,
Tai visi sakė:
Niekai martelė.

19. Jo po kojélu
Żémė dulkė̃ju,
Ir ąnt rąnkélu
Żıė̃daj rudýju.

20. Jo kad aš grė̃bıau
Łąnkó šıėnéli,
Taj visı̀ sákė:
Kad tinginė̃lė.

21. Jo kad áš pjóvıau
Kálne rugélus,
Taj visı̀ sákė:
Ne pjovėjė̃lė.

22. Jo kad aš verpıaú
Báłtus linélus,
Taj visı̀ sákė:
Ne verpėjė̃lė.

23. Jo kad aš áudżıau
Płónas drobéles,
Taj visı̀ sákė:
Ne audėjė̃lė.

24. Jo kad aš dı̀rbau
Namú darbélus,
Taj visı̀ péjkė
Darbinįnkė̃le.

25. I łaúka ė̃jus,
Sų́nkus darbélej;
Namű parė̃jus
Skaúdus żodélej.

26. Anýta tárė
Pratarýdama:
Éjki, martélė,
Jautélu gı̀nti.

27. Jautélus ganıaú,
Kłű́ne stovė̃jau,
Pro bérżu łápus
Aušrós żıurė̃jau.

28. Łąnkóje ganıaú
Po dobilė̃lus,
Mánu jautélej
Paėdrinė̃ju.

29. Łąnkó gulė̃jau,
Májšu kłojė̃jau,
Pro bérżu łápus
Aušrós żıurė̃jau.

30. Aúšta aušrélė
Pro rupėstė̃lı,
Téka saulélė
Pro ašarė̃les.

31. Teka saulélė
Pro ašarė̃les,
Krı̀nta rasélė
Ąnt kepurė̃lės.

32. Aúšta aušrélė
I żála łą́nka,
Téka saulélė
I dobilė̃lus.

19. O po kojelėm
Žemė dulkėjo,
Ir ant rankelių
Žiedai rūdijo.

20. O kad aš grėbiau
Lankoj šienelį,
Tai visi sakė,
Kad tinginėlė.

21. O kad aš pioviau
Kalne rugelius,
Tai visi sakė:
Ne piovėjėlė.

22. O kad aš verpiau
Baltus linelius,
Tai visi sakė:
Ne verpėjėlė.

23. O kad aš audžiau
Plonas drobeles,
Tai visi sakė:
Ne audėjėlė.

24. O kad aš dirbau
Namų darbelius,
Tai visi peikė
Darbininkėlę.

25. Į lauką ėjus —
Sunkūs darbeliai,
Namo parėjus —
Skaudūs žodeliai.

26. Anyta tarė
Pratarydama:
— Eiki, martele,
Jautelių ginti.

27. Jautelius ganiau,
Kluone stovėjau,
Pro beržo lapus
Aušros žiūrėjau.

28. Lankoje ganiau
Po dobilėlius,
Mano jauteliai
Paėdrinėjo.

29. Lankoj gulėjau,
Maišu klojėjau,
Pro beržo lapus
Aušros žiūrėjau.

30. Aušta aušrelė
Pro rūpestėlį,
Teka saulelė
Pro ašarėles.

31. Teka saulelė
Pro ašarėles,
Krinta raselė
Ant kepurėlės.

32. Aušta aušrelė
Į žalią lanką,
Teka saulelė
Į dobilėlius.

83. Uj, uj, uj, Dievaj,
Dievùlau mánu,
Tik ne trópyjau
Jaunà nuéjti.

84. Tik ne trópyjau
Jaunà nuéjti,
Jo aš prapùldžiaú
Áuksu žiedéli.

189.

1. Aš išgirdaú naujýna:
Sérga póni, ne gáli,
E, e, o,
Sérga póni, ne gáli. (*) } ds

2. Užsìgejdė vąndeniu,
šiů čystůju šaltìniu.

3. Pónas išjóju vąndèns,
Póni grómata piešė.

4. Póni grómatą piešė,
Pas Vìlniaus daktarėli:

5. Skubėk, dàktar, skubėki,
Nėra pónu tam dvarė.

6. Ne nor dàktars kłausýti,
Páti póna užrústint.

7. Užstatýsiu vaktėlus
Ąnt aštůniú kąntėlu.

8. Vìsos váktos sumìgu,
Pons parjóju, ne jùtu.

(*) Ąnt tů pavýdału somůk: „e, e, o,“ su ąntrà ajlà žėdnam pósme žemiaú.

33. Ui, ui, ui dievai,
Dievuliau mano!
Tik netropijau
Jauna nueiti.

34. Tik netropijau
Jauna nueiti,
O aš prapuldžiau
Aukso žiedelį!

*189

Bakšaitienė

1. Aš išgirdau naujieną:
Serga ponia, negali,
E, e, o,
Serga ponia, negali.* } 2 k.

2. Užsigeidė vandenio
Šio čystojo šaltinio.

3. Ponas išjojo vandens,
Ponia gromatą piešė.

4. Ponia gromatą piešė
Pas Vilniaus daktarėlį:

5. — Skubėk, daktar, skubėki,
Nėra pono tam dvare.

6. Nenor daktars klausyti,
Patį poną užrūstint.

7. — Užstatysiu vaktelius
Ant aštuonių kantelių.

8. Visos vaktos sumigo,
Pons parjojo, — nejuto.

---

* Žemiau kiekviename posme panašiai somuok: „E, e, o" su antra eilute.

9. Kłausinėju pons ponios:
Su kúmi tu kalbėjei?

10. „Aš su žváke kalbėjau,
Žvákė degt ne norėju".

11. Kłausinėju pons ponios:
Kanó jùpos ąnt stału?

12. „Bùvu mokinys Júras,
Jis norėju gert výnu".

13. „Ne turėju kům mokėt,
Jis tąn jùpa palìku".

14. Kłausinėju pons ponios:
Kas už dúru vajtóju?

15. „Bùvu úbags łózorius,
Jis už dúru vajtóju".

16. Jis už dúru vajtóju,
Pons rùbli dovanóju.

17. Pons rùbli dovanóju:
Ejk pas Vilniaus dàktara.

18. Par dvarėli rájšdamas,
Viėškelėlu bėgdamas.

190.

1. Gul šernėlis beržýne,
šérnu kójos smilgýne;
Nej prie krúmu ne prijóju,
Žirgas ùgni surùsinu, } ds
Lelùška.

9. Klausinėjo pons ponios:
— Su kuomi tu kalbėjai?

10. — Aš su žvake kalbėjau,
Žvakė degt nenorėjo.

11. Klausinėjo pons ponios:
— Kieno jupos ant stalo?

12. — Buvo mokinys Juras,
Jis norėjo gert vyno.

13. Neturėjo kuo mokėt,
Jis tą jupą paliko.

14. Klausinėjo pons ponios:
— Kas už durų vaitojo?

15. — Buvo ubags lozorius,
Jis už durų vaitojo.

16. Jis už durų vaitojo,
Pons rublį dovanojo.

17. Pons rublį dovanojo:
— Eik pas Vilniaus daktarą.

18. Per dvarelį raišdamas,
Vieškelėliu bėgdamas.

190

Aleksienė

1. Gul šernelis beržyne,
Šerno kojos smilgyne,
Nė prie krūmo neprijojo,
Žirgas ugnį surusino,
Leliùška! } 2 k.

2. O jus, pónaj mislı̨nčej,
Jus šıauléj, medinı̨nkaj,
Kókıa pı̀ksa jums padárė,
Kad zujkélus iš girélės
Várute?

3. Dėl rugélu łajškélu,
Dėl kvıėtélu żelmenú,
O po čė́su dárża ė́ju,
Po kopústu łápa ė́mė,
Norė́ju.

4. Te żalàsis berżélis,
Tam berżély gegélė,
Kukŭ́ géga, iłgůdégė,
Żalám bérże tupė́dama,
Lelùška.

5. Galè łaúku stůbrélis,
Márgu génıu vajkélej,
Isilı̀pčıau, išsijı̀mčıau,
Parsinèščıau, išsikèpčıau,
Válgyčıau.

191.

1. Atéjn łokélis
Su ałaús vèrpele:
Ejk, katélė, nabagė́lė, } ds
Pamedżıók mėsélės. }

2. Łókis kąnklávu,
šérnas trimitávu,
Vilkélis pújkus
Védė óżka šókti.

3. Vilkélis pújkus
Védė óżka sókti;
Ożkélė, nabagė́lė,
Su rágajs mosávu.

4. Óżka šókdama,
Ragùs bárškindama:
Jagù gerà dė́ka,
Dŭ́sıu sałdaús pıė́nu

2. — O jūs, ponai mislinčiai,
Jūs šauliai medininkai,
Kokią piksą jums padarė,
Kad zuikelius iš girelės
Varote?

3. — Dėl rugelių laiškelių,
Dėl kvietelių želmenų,
O po čėso daržą ėjo,
Po kopūsto lapą ėmė, —
Norėjo.

4. Ten žaliasis berželis,
Tam beržely gegelė,
Kukuoj gega ilguodegė,
Žaliam berže tupėdama,
Leliuška!

5. Gale lauko stuobrelis,
Margo genio vaikeliai,
Įsilipčiau, išsiimčiau,
Parsineščiau, išsikepčiau,
Valgyčiau!

191

Gotautienė

1. Atein lokelis
Su alaus verpele:
— Eik, katele nabagėle,
Pamedžiok mėselės!

2 k.

2. Lokys kankliavo,
Šernas trimitavo,
Vilkelis puikus
Vedė ožką šokti.

3. Vilkelis puikus
Vedė ožką šokti,
Ožkelė nabagėlė
Su ragais mosavo.

4. Ožka šokdama,
Ragus barškindama:
— Jeigu gera dėka,
Duosiu saldaus pieno.

5. Jagù gerà dẽka,
Dũsiu sałdaús piẽnu,
Ja po neválaj,
Rágajs subadỹsiu.

6. Rágajs subadỹsiu,
Skúra nujìmdinsiu,
Pasiùdinsiu šiúba
Sávu miẽłám skérdžuj.

7. Skérdžius dėvẽju,
Ózkaj dẽkavoju,
Dẽkavoju ózkaj
Už šilčiáuse šiúba.

192.

1. Ałùtim lỹju, } ds
Apvynéjs snìgu, }
O mánu mèrgélė }
Rutélu daržely } ds
Výnélu dérgė. }

2. Mergýtė kúčna,
Ne búki pełnà,
Ne gùlki daržely
Pas rútu łovéle,
Ni patvorùžy.

3. Gùlki, mergùžė,
Aukštám svirnùžy,
Aukštamè svirnély,
Margóje łovélė,
Po perynùžejs.

4. Ej, atėjs, atėjs,
Bernùžis bùdinť;
Jau mánu miẽgélis
šalỹn atstóju,
Kad jáunas bernélis
šalè pristóju.

5. Po šìła vájkščiojau,
ůgéles rąnkojau,
Àtlėkė bitùtė,
Igėlė kojùte,
Aš pašókau.

6. Bernýti kúčnas,
Ne lįnsk po pečkà,
Išlįnsi, bernýti,
Išlįnsi, jaunàsis,
Jůdas, kajp vẽdars.

7. Gérsiva ałaús,
Diẽvs důs ir daugiaú,
O vákar diẽnéle,
Taj ałumì lỹju
Ałùčiu lỹju.

5. Jeigu gera dėka,
Duosiu saldaus pieno,
Jei po nevaliai,
Ragais subadysiu!

6. Ragais subadysiu,
Skūrą nuimdinsiu,
Pasiūdinsiu šiūbą
Savo mielam skerdžiui.

7. Skerdžius dėvėjo,
Ožkai dėkavojo,
Dėkavojo ožkai
Už šilčiausią šiūbą!

*192

Bakšaitienė

1. Alutim lijo, } 2 k.
Apyniais snigo, }
O mano mergelė }
Rūtelių daržely } 2 k.
Vyneliu dergė. }

2. Mergyte kučna,
Nebūki pelna,
Negulki daržely
Pas rūtų lovelę,
Nei patvoruży.

3. Gulki, merguže,
Aukštam svirnuży,
Aukštame svirnely,
Margoje lovelėj,
Po perynužiais.

4. Ei, ateis, ateis
Bernužis budint.
Jau mano miegelis
Šalin atstojo,
Kad jaunas bernelis
Šalia pristojo.

5. Po šilą vaikščiojau,
Uogeles rankiojau,
Atlėkė bitutė,
Įgėlė kojutę,
Aš pašokau.

6. Bernyti kučnas,
Neljsk po pečka,
Išljsi, bernyti,
Išljsi, jaunasis,
Juodas kaip vėdars.

7. Gersiva alaus,
Dievs duos ir daugiau,
O vakar dienelę
Tai alumi lijo,
Alučiu lijo!

193.

1. Padajnũsim gráže dájna,
Gráže dájna paukščiú vájna,
Ąnt žvėrių išdũta
E, e, (*)
Ąnt žvėrių išdũta. } ds

2. Łákstė vánags skrajdýdamas,
Sávej péna jiėškódamas;
Užtrópyju kìški.

3. Vánags kìški užtrópyju,
Su nagėlejs pasvéjkinu,
Łabáj méjlej głóstė.

4. Kìškis bėgdams bałàs táškė,
Vánagas jam akìs dráskė,
Norėdams sugáuti.

5. Kìškis bėgu, kajp kulìbka,
Vos paspė ipùlt i pùłka
Žvėrių keturkóju.

6. Tárė žvėrys keturkójej:
Vánagaj, kũ če atjójej
Ąnt kìškių sprándu?

7. Łápė kárda pagriėbusi,
Prie vánagu pripũłusi,
Kiškėli gélbėju.

(*) Ąnt tũ pavýdału lyrũk: „e, e“, su trečià ajlà žėdnam pósme žemiaú.

193

Tumsienė

1. Padainuosiu gražią dainą,
   Gražią dainą — paukščių vainą,
   Ant žvėrių išduotą,
   E, e*,
   Ant žvėrių išduotą. } 2 k.

2. Lakstė vanags skraidydamas,
   Savei peną ieškodamas,
   Užtropijo kiškį.

3. Vanags kiškį užtropijo,
   Su nageliais pasveikino,
   Labai meiliai glostė.

4. Kiškis bėgdams balas taškė,
   Vanagas jam akis draskė,
   Norėdams sugauti.

5. Kiškis bėgo kaip kulipka,
   Vos paspėj įpult į pulką
   Žvėrių keturkojų.

6. Tarė žvėrys keturkojai:
   — Vanagai, ko čia atjojai
   Ant kiškio sprando?

7. Lapė, kardą pagriebusi,
   Prie vanago pripuolusi,
   Kiškelį gelbėjo.

---

* Žemiau kiekviename posme panašiai lyruok: „E, e" su trečia eilute.

8. Vánags kviẽtė visùs paúkščius,
Sákė: išmùškim tůs jáučius,
Žvẽrius keturkójus.

9. Paúkščej dájlej apsitájse,
Ir mandéras pasikájše
Užpůlė ąnt žvẽrių.

10. Ka tik žvẽrys susiẽju,
Ka tik jiẽms ẽsti padẽju
Łápė gaspadĩnė,

11. Štaj paúkščej surĩkus: urá,
Taj dabàr důsim i skúra
Žvẽrims keturkójams.

12. Łápė kárda pagriẽbusi,
Bárščius paliẽj ne srẽbusi,
Taj dabàr prapůlėm.

13. Łókis pagáves karštùvus,
Senéj vájna tókia bùvus,
Ne žin kąn darýti.

14. Tas łokùtis su rąnkùtim
Gniaúžė, kajp su dvim repłùtim,
Paúkščius gą̀ndindamas.

15. Tas vilkiùkas sù dąntùkajs
Kalén, kajp su dum płaktùkům,
Paúkščius gą̀ndindamas.

16. Kĩškis vẽzdus pasigriẽbes
Kulĩbkas bùvu išbẽres,
Mùšė, kajp galẽdams.

8. Vanags kvietė visus paukščius,
Sakė: — Išmuškim tuos jaučius,
Žvėris keturkojus!

9. Paukščiai, dailiai apsitaisę
Ir mandieras pasikaišę,
Užpuolė ant žvėrių.

10. Ką tik žvėrys susiėjo,
Ką tik jiems ėsti padėjo
Lapė gaspadinė,

11. Štai paukščiai, surikus: — Ura!
Tai dabar duosim į skūrą
Žvėrims keturkojams!

12. Lapė, kardą pagriebusi,
Barščius paliej nesrėbusi, —
Tai dabar prapuolėm!

13. Lokys, pagavęs karštuvus, —
Seniai vaina tokia buvus, —
Nežin, ką daryti.

14. Tas lokutis su rankutim
Gniaužė kaip su dvim replutim,
Paukščius gandindamas.

15. Tas vilkiukas su dantukais
Kalen kaip su dum plaktukum,
Paukščius gandindamas.

16. Kiškis, vėzdus pasigriebęs, —
Kulipkas buvo išbėręs, —
Mušė kaip galėdams.

17. Ažýs ẽmes šepetùka,
Tolýn nustúmė gajdùka,
Iš tů jůka gávu.

18. Peléda už grẽbli griẽbė,
Pakabĩnus purvájs drẽbė,
Akìs užlĩpinu.

19. Vánags pajẽmes peštùka,
Kàtĩnuj padárė štùka:
Akìs iškabĩnu.

20. Áras pajẽmes védega,
Kìrtu łápej par ůdega,
Iš-tółu stovẽdams.

21. Apůkas pėle sugáves,
Tam áruj sáku padáves.
Žvẽris párgalėjum.

22. Šẽškas šikšnósparni gáude,
Pasigáves łabáj baúdė,
Kłáusė, kas tu esĩ?

23. Šikšnósparnis parsigą̀ndes,
Tokiú rą̀nku dar ne bą̀ndes,
Pradẽju mełůti:

24. Aš esmù bẽdna pelùkė,
Távu gerà prietelùkė
Visókiam nečẽsty.

25. O kad mátė: vĩršu jéma,
Paúkščej jau žvẽris àpjema,
Pakĩłu priė paúkščiu.

17. Ežys, ėmęs šepetuką,
Tolyn nustūmė gaiduką,
Iš to juoką gavo.

18. Pelėda už grėblio griebė,
Pakabinus purvais drėbė,
Akis užlipino.

19. Vanags, paėmęs peštuką,
Katinui padarė štuką —
Akis iškabino.

20. Aras, paėmęs vedegą,
Kirto lapei per uodegą,
Iš tolo stovėdams.

21. Apuokas, pelę sugavęs,
Tam arui sako padavęs:
— Žvėris pergalėjom!

22. Šeškas šikšnosparnį gaudė,
Pasigavęs labai baudė,
Klausė: — Kas tu esi?

23. Šikšnosparnis persigandęs,
Tokių rankų dar nebandęs,
Pradėjo meluoti:

24. — Aš esmu biedna peliukė,
Tavo gera prieteliukė
Visokiam nečėsty.

25. O kad matė viršų ima,
Paukščiai jau žvėris apima,
Pakilo prie paukščių.

26. Kad pažìnu paúkščej výli,
šikšnósparniuj šlèkta róda;
Iš púlku išvýju.

27. Paúkščej, žvėrys róda dárė,
šikšnósparni šalýn várė,
Vájna ne pàbęngta.

194.

1. Ir pasiųntė pons Kaniùšas
Słúga ků verniáusia:
Pavadìnkit Bendorùte
Pas Kaniùša šókti. } ds

2. Ir atsákė Bendorùtė
Słúgaj ků viėrniáusej:
Aš ne turiù tokiú jùpu
Pas Kaniùša šókti.

3. Ir itájsė pons Kaniùšas
Jùpas po galónajs,
Ir atėju bendorùtė
Dìdej ne-veséłna.

4. Atsisėdu Bendorùtė
Po galìniu łąngu;
Ne patìku Bendorùtej
Mùzikos, cimbółaj.

5. Ir iššóku Bendorùtė
Par galìni łąnga,
Ir išóku Bendorùtė
I vidùr dunójaus.

6. Ir pavárė pons Kaniùšas,
Vìsa sávu válsčiu:
Padìrbdinkit šiłkú tįnkła,
Bendorùte gáudyt.

7. Ir sugávu Bendorùte
Vidurỳ dunójaus,
Ir pagùldė Bendorùte
Vidurỳ dvarélu.

8. Atėju pas jos močiùtė
Graúdžej sau vérkdama:
O taj tau, Bendorùtė,
Su Kaniùšu gérti.

9. Ir atėju jos tėvélis
Rąnkas grąnžindamas:
O taj tau, Bendorùtė,
Su Kaniùšu šókti.

10. Ir atėju jos sesélės
Rąnkas skiėtrůdamos:
O taj tau, Bendorùtė,
Su jům ulavóti.

26. Kad pažino paukščiai vylį,
Šikšnosparniui šlekta roda, —
Iš pulko išvijo.

27. Paukščiai, žvėrys rodą darė,
Šikšnosparnį šalin varė,
Vaina nepabengta.

194

Tumsienė

1. Ir pasiuntė pons Kaniušas
Slūgą kuo vierniausią:
— Pavadinkit Bendorutę
Pas Kaniušą šokti. } 2 k.

2. Ir atsakė Bendorutė
Slūgai kuo vierniausiai:
— Aš neturiu tokių jupų
Pas Kaniušą šokti.

3. Ir įtaisė pons Kaniušas
Jupas po galionais,
Ir atėjo Bendorutė
Didžiai neveselna.

4. Atsisėdo Bendorutė
Po galiniu langu,
Nepatiko Bendorutei
Muzikos, cimbolai.

5. Ir iššoko Bendorutė
Per galinį langą,
Ir įšoko Bendorutė
Į vidur dunojaus.

6. Ir pavarė pons Kaniušas
Visą savo valsčių:
— Padirbdinkit šilkų tinklą
Bendorutę gaudyt.

7. Ir sugavo Bendorutę
Vidury dunojaus,
Ir paguldė Bendorutę
Vidury dvarelio.

8. Atėjo pas ją močiutė,
Graudžiai sau verkdama:
— O tai tau, Bendorute,
Su Kaniušu gerti!

9. Ir atėjo jos tėvelis,
Rankas grąžydamas:
— O tai tau, Bendorute,
Su Kaniušu šokti!

10. Ir atėjo jos seselės,
Rankas skėtrodamos:
— O tai tau, Bendorute,
Su juo uliavoti!

11. Ir atéjna jos brolélej
Lęndres švytũdami:
O taj tau, Bendorùtė,
Nákti ne miegóti.

12. Ąnt atéjna pats Kamùšas
Graúdżej raudódamas:
Bendorùtė, tu, mánu,
Tu mánu mylėta,

13. Pakól tàve turėjau,
Tu ma miẽła buváj,
Kajp tik tàve ne tekaú,
Sau kitós jieškósiu.

14. Pakinkýkit šešiùs žìrgus
Bendorùte vèżti;
Żvąnga, skąmba Bendorùtė
Geležìnejs rátajs.

15. Pùsės kélu n' ivažiávu,
Kamùšas raudóju,
Apkabìnu Bendorùtės
Kojéles, rąnkéles.

16. Bendorùtė, tu, mánu,
Tu ma miẽła buváj,
Kajp tik tàve ne tekaú,
Sau kitós jieškójau.

195.

1. O kad aš ėjaú,
Kelù vandravaú } ds
Su lęndrùże švytavaú,

2. O ir priėjaú,
Ir privandravaú
šęn márga karčeměle.

3. To karčemělė,
Tóje margóje,
šok jáunas jaunimělis.

4. Tam jauniměly,
Tamè jaunámjam
šok ir mánu mergélė.

5. Ej, namũ, namũ,
Mánu mergélė,
Rożnú darbélu dìrbti.

6. Tu nesirúpink,
Mánu bernéli,
Mánu rożnéjs darbélejs.

7. Aš nusidìrbsiu
Rożnius darbélus
Dienùżė ne naktélė.

8. Aš susivérpsiu
Bąltus linélus
Rudenùżiu naktéle.

9. Aš išsiáusiu
Płónas drobéles
Pavásariu dienélė.

10. Aš nusiráusiu
Gełsvùs linélus
Ukanótam rytéli.

11. Ir ateina jos broleliai,
Lendres švytuodami:
— Ó tai tau, Bendorute,
Naktį nemiegoti!

12. Ant' ateina pats Kaniušas,
Graudžiai raudodamas:
— Bendorute tu mano,
Tu mano mylėta!

13. Pakol tave turėjau,
Tu man miela buvai,
Kai tik tave netekau,
Sau kitos ieškosiu.

14. — Pakinkykit šešis žirgus
Bendorutę vežti!
Žvanga skamba Bendorutė
Geležiniais ratais.

15. Pusės kelio n'įvažiavo,
Kaniušas raudojo,
Apkabino Bendorutės
Kojeles, rankeles:

16. — Bendorute tu mano,
Tu man miela buvai,
Kai tik tave netekau,
Sau kitos ieškojau.

*195

Vidikytė

1. O kad aš ėjau,
Keliu vandravau,
Su lendruže švytavau. } 2 k.

2. O ir priėjau,
Ir privandravau
Šią margą karčiamėlę.

3. Toj karčiamėlėj,
Toje margoje,
Šok jaunas jaunimėlis.

4. Tam jaunimėly,
Tame jaunajam,
Šok ir mano mergelė.

5. — Ei, namo, namo,
Mano mergele,
Rožnių darbelių dirbti!

6. — Tu nesirūpink,
Mano berneli,
Mano rožniais darbeliais!

7. Aš nusidirbsiu
Rožnius darbelius
Dienužėj, ne naktelėj.

8. Aš susiverpsiu
Baltus linelius
Rudenužio naktelę.

9. Aš išsiausiu
Plonas drobeles
Pavasario dienelėj.

10. Aš nusirausiu
Gelsvus linelius
Ūkanotam rytely.

11. Tik tu rúpinkis,
Mánu bernéli,
Sávu sųnkéjs darbėlejs.

12. O kajp išaúš
šiłts pavâsaris,
Rejks tau łaukėlej árti.

13. Rejks łaukáj árti,
Rejks tvóras tvérti,
Rejks jautėlus ganýti.

196.

1. Ir pavárė Panipárta
Karúmene jóti;
Kąn sudumójej
Namėlus pamèsti. } ds

2. O šios jáunos seserėlės
Siúvu manderėles,
O viresnėji
Žirgėli bałnóju.

3. Ši ąntróji seserėlė
šalėlė stovėju,
O ši trečióji
Par łaúka lydėju.

4. Ar sugrįnši, brołużėli,
Tûs pačiûs metėlûs,
Nors i metėlus,
Arbà i ąntrûsius?

5. Ir sugrįnżu brołużėlis
Tûs pačiûs metėlûs,
Be bėru żirgėlu,
Ir be manderėlės.

6. Kur padėjej, brołużėli,
Bėraji żirgėli,
Bėraji żirgėli,
Siėra manderėle?

7. Aš praválgiau manderėle
Ąnt bałtós dûnėlės,
Bėra żirgėli
Ąnt didżiú karùżiu.

8. Sugrįnżu iš karúmenės
Pas séna tėvėli,
Be bėru żirgėlu
Ir be manderėlės.

197.

1. Aj, smútna, lúdna
Mánu širdużėlė
Par visa rudenużėli,
Par vìsa rudenėli. } ds

2. Vájkščioju brolėlis
Po żìrgu stajnėle,
Bałtas rąnkas grájżydamas
Su żirgėlu kalbėju:

11. Tik tu rūpinkis,
Mano berneli,
Savo sunkiais darbeliais.

12. O kai išauš
Šilts pavasaris,
Reiks tau laukeliai arti.

13. Reiks laukai arti,
Reiks tvoras tverti,
Reiks jautelius ganyti.

196

Senkauskienė

1. Ir pavarė Paniparta
Kariuomenę joti.
Ką sudūmojai
Namelius pamesti? } 2 k.

2. O šios jaunos seserėlės
Siuvo mandierėles,
O vyresnioji
Žirgelį balnojo.

3. Ši antroji seserėlė
Šalelėj stovėjo,
O ši trečioji —
Per lauką lydėjo.

4. — Ar sugrįši, brolužėli,
Tuos pačiuos meteliuos,
Nors į metelius
Arba į antruosius?

5. Ir sugrįžo brolužėlis
Tuos pačiuos meteliuos
Be bėro žirgelio
Ir be mandierėlės.

6. — Kur padėjai, brolužėli,
Bėrąjį žirgelį,
Bėrąjį žirgelį,
Sierą mandierėlę?

7. — Aš pravalgiau mandierėlę
Ant baltos duonelės,
Bėrą žirgelį —
Ant didžių karužių.

8. Sugrįžo iš kariuomenės
Pas seną tėvelį
Be bėro žirgelio
Ir be mandierėlės.

197

Juškytė

1. Ai, smutna liūdna
Mano širdužėlė
Per visą rudenužėlį,
Per visą rudenėlį. } 2 k.

2. Vaikščiojo brolelis
Po žirgų stainelę,
Baltas rankas graižydamas,
Su žirgeliu kalbėjo:

3. Ej, žìrge, žìrge,
Žìrge jůdbėrėli,
Vìsa čėsa mylėjau,
Abrakėlu pašėrıau.

4. O kajp rejks ma jóti
Pas jáuna mergėle,
Baúsıu tàve, žirguželi,
Mokìnsıu ąnt kojėlu.

5. Kajp aš pasakýsıu,
Turì padarýti:
Žalàs rútas išmìnti,
Mergėle pravìrkdyti.

6. Tek srovės upėlis
Pro žìrgu stajnėle,
Bėrıėms žìrgams gýrdyti,
Pentinėlams nušvėjsti.

198.

1. O tu žıėma, žıėmužėlė,
Kůdėl tu tajp šaltà,
Vıėni péjkıa, kitì kéjkıa,
Visıėms esì kaltà. } ds

2. Kajp tik pràdeda šáldyti,
Rejk péčıus kúrinti,
Kad vajkélej ne sušáltu,
Réjkıa jůs šìldyti.

3. Kajp tik jau památu smėga,
Žėdnas vėlka skrąnda,
Bìjosi, kad ne sušáltu,
Žėdnas sávu sprąnda.

4. O zylùtė, jůdsparnùtė,
Žıėma vįnčıavóta,
Kur atrádusi šášinıus
Nıėku ji ne bója.

5. O žvìrblėlis, nabagėlis,
Ąnt tvorós tupėju,

3. Ei žirge, žirge,
Žirge juodbėrėli,
Visą čėsą mylėjau,
Abrakėliu pašėriau.

4. O kai reiks man joti
Pas jauną mergelę,
Bausiu tave, žirgužėli,
Mokinsiu ant kojelių.

5. Kaip aš pasakysiu,
Turi padaryti:
Žalias rūtas išminti,
Mergelę pravirkdyti.

6. Tek srovės upelis
Pro žirgų stainelę
Bėriems žirgams girdyti,
Pentinėliams nušveisti.

198

Vidikytė

1. O tu, žiema žiemužėle,
Kodėl tu taip šalta?
Vieni peikia, kiti keikia,
Visiems esi kalta. } 2 k.

2. Kai tik pradeda šaldyti,
Reik pečius kūrinti,
Kad vaikeliai nesušaltų,
Reikia juos šildyti.

3. Kai tik jau pamato sniegą,
Žėdnas velka skrandą,
Bijosi, kad nesušaltų
Žėdnas savo sprandą.

4. O zylutė juodsparnutė,
Žiemą vinčiavota,
Kur atradusi lašinius,
Nieko ji neboja.

5. O žvirblelis nabagėlis
Ant tvoros tupėjo,

Jisáj taj niẽku ne bóju,
I sniẽga žiurẽju.

6. Genỹs nulẽkes i gìre,
Gilàs skỹles kìrtu,
Jisáj pỹku ąnt tos žiemós,
Kad tajp iłgáj šąnła.

7. O varnẽlis, jůdvarnẽlis,
Łabáj aukštáj skrájdė,
Skąmbinu sávu dąntẽlus,
Iłga žiẽma bájdė.

8. Krųnkia várnos łakiódamos,
Ne gáuna žąnsiùku,
Staúgia viłkáj bėgiódami,
Ne gáuna oziùku.

9. Voverẽlė, rudpłaukẽlė,
Riešutẽlus nẽšė,
Isilìpus i łazdỹna
Nů šakẽlu pẽšė.

10. Tu łokùtė, tu pyktóji,
Tu łazdỹne sẽdi,
Kajp prisnìgu távu kúdłas,
Ar tu nesigẽdi?

11. Sẽrnas už łóki piktésnis
Gilàs skỹles kálė,
Jisáj pỹkdams ąnt tos žiemós,
Kad tajp iłgáj šąnła.

12. O łapùtė, rudůdėgė,
šunẽlu bijójos,

Jisai tai nieko nebojo,
Į sniegą žiūrėjo.

6. Genys, nulėkęs į girią,
Gilias skyles kirto,
Jisai pyko ant tos žiemos,
Kad taip ilgai šąla.

7. O varnelis juodvarnėlis
Labai aukštai skraidė,
Skambino savo dantelius,
Ilgą žiemą baidė.

8. Krankia varnos lakiodamos,
Negauna žąsiukų,
Staugia vilkai bėgiodami,
Negauna ožiukų.

9. Voverėlė rudplaukėlė
Riešutėlius nešė,
Įsilipus į lazdyną,
Nuo šakelių pešė.

10. Tu lokute, tu piktoji,
Tu lazdyne sėdi,
Kai prisnigo tavo kudlas,
Ar tu nesigėdi?

11. Šernas, už lokį piktesnis,
Gilias skyles kalė,
Jisai pykdams ant tos žiemos,
Kad taip ilgai šąla.

12. O laputė ruduodegė
Šunelių bijojos,

Gréjtaj lį̀ndu i oléle,
ůdega kavóju.

13. O zujkùtis, nabagùtis,
šiaulùku (*) bijójos,
Gréjtaj lį̀ndu i krumélus,
Galvéle kavóju.

14. O kajp šiaulỳs pėdas rą̀nda,
Tůjaú gálva krájpu,
Diėvas žìnu, lik šiam čėsuj
Kajp Diėvs màne łájku.

15. O jus pónaj, jus bajóraj,
Mumìs ne gúbykit,
Kajp ivéjnate i kiėma,
Ą̀nt mus ne triúbykit.

16. Ą̀nt Kalėdu to girėlė
Ałkanì žverėlej,
O ą̀nt kúčiu, ą̀nt tu pačiú
Užšáłu upėlej.

199.

1. Šalè kėlu, viėškelėlu, } ds
Naújas žálas rútu dáržas. } ds

2. Te vájkščioju, ulavóju
Ulijóna, gražì panà.

3. Ir atjóju Lénku pónas,
Likì žėmej jů žiupónas.

(*) Šiaulỳs=striėlčius.

Greitai lindo į olelę,
Uodegą kavojo.

13. O zuikutis nabagutis
Šauliuko bijojos,
Greitai lindo į krūmelius,
Galvelę kavojo.

14. O kai šaulys pėdas randa,
Tuojau galvą kraipo:
— Dievas žino, lig šiam čėsui
Kaip dievs mane laiko.

15. O jūs, ponai, jūs, bajorai,
Mumis negūbykit,
Kai įeinate į kiemą,
Ant mūs netriūbykit!

16. Ant kalėdų toj girelėj
Alkani žvėreliai,
O ant kūčių, ant tų pačių,
Užšalo upeliai.

*199

Duobienė

1. Šalia kelio vieškelėlio (2 k.)
Naujas žalias rūtų daržas. (2 k.)

2. Ten vaikščiojo uliavojo
Ulijona, graži pana.

3. Ir atjojo lenkų ponas,
Ligi žemei jo žiuponas,

4. Likỹ žémej jů žiupónas,
Padabóju Ulijóna.

5. Ulijóna, gražỹ panà,
Suskỹnk mánej rútu kviẽtka.

6. Róda búčiau aš suskỹnti,
Ne vẽlyja pónas brólis.

7. Ulijóna, gražỹ panà,
Nutrótyki sávu bróli,

8. Róda búčiau nutrótyti,
Aš ne žinaú tokiú žolú.

9. Nusiéjk i výkšniu sóda,
Te tu ràsi drỹgni, žóle.

10. Drỹgnis, žolẽ, išdýgusi,
Bałtájs žiẽdajs pražýdusi.

11. Bałtájs žiẽdajs pražýdusi,
Płačéjs łápajs išłapójus.

12. Tu suskỹnki i kviẽtkéle,
Tu sutrỹnki i sklejnýče.

13. Tu sutrỹnki i sklejnýče,
Suvỹrinki jůda pývа.

14. Ir supỹlki i sklejnýče,
Ir nunèški i pyvnýče.

15. Parjós brólis iš krygélės,
Ne důk bróluj bałtós rąnkos.

4. Ligi žemei jo žiuponas,
Padabojo Ulijoną.

5. — Ulijona, graži pana,
Suskink manei rūtų kvietką.

6. — Roda būčiau aš suskinti,
Nevelija ponas brolis.

7. — Ulijona, graži pana,
Nutrotyki savo brolį.

8. — Roda būčiau nutrotyti,
Aš nežinau tokių žolių.

9. — Nusieik į vyšnių sodą,
Ten tu rasi drignę, žolę.

10. Drignė, žolė, išdygusi,
Baltais žiedais pražydusi,

11. Baltais žiedais pražydusi,
Plačiais lapais išlapojus.

12. Tu nuskinki į kvietkelę,
Tu sutrinki į sklėnyčią.

13. Tu sutrinki į sklėnyčią,
Suvirinki juodą pyvą.

14. Ir supilki į sklėnyčią,
Ir nuneški į pyvnyčią.

15. Parjos brolis iš krygelės,
Neduok broliui baltos rankos.

16. Ne důk bróluj bałtos rąnkos,
Důki bróluj pývu gérti.

17. Svéjkas, brółau, rajtojěli,
Gérsiv mùdu ałutělu.

18. Ulijóna, sesů mánu,
Užgérk màne, tu virésnė.

19. Aš ne prausiaú da burnélės,
Ne kalbějau poterělu.

20. Dà n' išgėrė ni i pùse,
Ir išvirtu iš žirgėlu.

21. Ulijóna, sesů mánu,
Kas mán yra? kas ma dáros?

22. Širdìs ałpsta, ákys témsta,
Ne pasėdžiu ąnt žirgėlu.

23. Ulijóna, sesů mánu,
Pakłók mánej pataléli.

24. Pakłók mánej minkštáj łóva,
Padėk bałtú priegalvėlu.

25. Padėk bałtú priegalvėlu,
Suprašýki giminėle.

26. Suprašýki giminėle,
Artimiáusius kajmynėlus.

27. Ni tau réjkia minkštós łóvos,
Ni tau bałtú priegalvėlu,

28. Tik tau réjkia bąłtu grábu,
šešiú lentú ąnžulinių.

16. Neduok broliui baltos rankos,
Duoki broliui pyvo gerti.

17. — Sveikas, brolau raitojėli,
Gersiv mudu alutėlio.

18. — Ulijona, sesuo mano,
Užgerk mane, tu — vyresnė.

19. — Aš neprausiau dar burnelės,
Nekalbėjau poterėlių.

20. Dar n'išgėrė nė į pusę,
Ir išvirto iš žirgelio.

21. — Ulijona, sesuo mano,
Kas man yra, kas man daros?

22. Širdis alpsta, akys temsta,
Nepasėdžiu ant žirgelio.

23. Ulijona, sesuo mano,
Paklok manei patalėlį.

24. Paklok manei minkštai lovą,
Padėk baltų priegalvėlių.

25. Padėk baltų priegalvėlių,
Suprašyki giminėlę.

26. Suprašyki giminėlę,
Artimiausius kaimynėlius.

27. — Nei tau reikia minkštos lovos,
Nei tau baltų priegalvėlių,

28. Tik tau reikia balto grabo,
Šešių lentų ąžuolinių,

29. Šešiú łęntú ąnžůlĭniu,
Siėrós žėmės i stůmeni.

30. Bałtám grabė be-gulėsi,
Žėmės žiėdu be-žydėsi.

31. Vež brolėli par łaukėli,
Jů žirgėlis paskù sėka.

32. Lėjdžia bróli pro vartėlus.
O ar búsi mánu miėłas?

33. Jónaj, pónaj mánu miėłas,
Dabàr mùdu žánykivos.

34. Ulijóna, gražĭ panà,
Nutrótyjej sávu bróli.

35. Bróli sávu nutrótyjej,
O jau máne tau ni nėr ků.

36. Nutrótyjej sávu bróli,
Nutrótysi màne jáuna.

37. Buk tu svėjka pas tėvėli,
O aš jósiu karúmene.

38. Ni brolėlu, ni bernėlu,
Nėr ma słauniós giminėlės.

200.

1. Ąnt kálnu žalĭ rugùčej, } ds
Po kálnu žalà łąnkùžė. } ds.

2. Aš to łąnkėlė vájkščiojau,
Už bałtú rąnku vadžiójau,

29. Šešių lentų ąžuolinių,
Sieros žemės į stuomenį.

30. Baltam grabe begulėsi,
Žemės žiedu bežydėsi.

31. Vež brolelį per laukelį,
Jo žirgelis paskui seka.

32. Leidžia brolį pro vartelius.
— O ar būsi mano mielas?

33. Jonai, ponai mano mielas,
Dabar mudu ženykivos.

34. — Ulijona, graži pana,
Nutrotijai savo brolį.

35. Brolį savo nutrotijai,
O jau mane tau nė nėr ko:

36. Nutrotijai savo brolį,
Nutrotysi mane jauną.

37. Būk tu sveika pas tėvelį,
O aš josiu kariuomenę.

38. — Nei brolelio, nei bernelio,
Nėr man slaunios giminėlės.

*200

Bakšaitienė

1. Ant kalno žali rugučiai, (2 k.)
Po kalnu žalia lankužė. (2 k.)

2. Aš toj lankelėj vaikščiojau,
Už baltų rankų vadžiojau.

3. Gyrejsi, šelmi, daug turįns:
šešiùs šimtélus delmóne;

4. Šešiùs šimtélus delmóne,
Aštűnius łájvus łąnkoje.

5. Šešì šimtélej zyčyti,
Aštűni łájvaj sąmdyti.

6. Už bałtu stału sėdėjau,
Raudóna róže zydėjau

7. Dieveris tárė užgérdams:
Svéjka martėlė jaunóji.

8. Da ne pramìnkit vardùžiu,
Da aš- ne júsu martùžė.

9. Pęnkiú brolėlu sesùžė,
Senós močiùtės dukrùžė.

10. Ąnt bałtú rąnku nešióta,
Margó vygėlė vygiűta

11. Margó vygėlė vygiűta,
šiłkú jůstėle výstyta.

12. Šiłkú jůstėle výstyta,
Áuksu žiedėlu bóvyta

13. Prižėlė dárzas žołájčiu,
Ne kęntė màne ůšvùžė.

14. Aš tas žoléles išráučiau,
Ir par tvoréle išmèsčiau.

3. Gyreisi, šelmi, daug turįs:
Šešis šimtelius delmone,

4. Šešis šimtelius delmone,
Aštuonis laivus lankoje.

5. Šeši šimteliai žyčyti,
Aštuoni laivai samdyti.

6. Už balto stalo sėdėjau,
Raudona rože žydėjau.

7. Dieveris tarė užgerdams:
— Sveika, martele jaunoji!

8. — Dar nepraminkit vardužio,
Dar aš ne jūsų martužė:

9. Penkių brolelių sesužė,
Senos močiutės dukružė,

10. Ant baltų rankų nešiota,
Margoj vygelėj vygiuota.

11. Margoj vygelėj vygiuota,
Šilkų juostele vystyta,

12. Šilkų juostele vystyta,
Aukso žiedeliu bovyta.

13. Prižėlė daržas žolaičių, —
Nekentė mane uošvužė.

14. Aš tas žoleles išraučiau
Ir per tvorelę išmesčiau!

201.

1. Ej, žalà, žalà,
Žalà girùžė,
Tóje girùžė
Tąmsùs turmùžis. } ds

2. Tóje girùžė
Tąmsùs turmùžis,
Tamè turmùžy
Jáunas bernùžis.

3. Jis ne žinóju
šaltós žiėmùžės,
šaltós žiėmùžės,
Ni vasarùžės.

4. Jis ne žinóju
Aušrùžės aúštant,
Aušrùžės aúštant,
Saulùžės tekant.

5. Ej, mèsčiau, mèsčiau
Áuksu žiėdùži,
O kad išmùščiau
Turmè łąngùži.

6. O kad išmùščiau
Turmè łąngùži,
Kad jis žinótu
Aušrùže aúštant.

7. Kad jis žinótu
Aušrùže aúštant,
Aušrùže aúštant,
Saulėle tekant.

8. Ej, mèsčiau, mèsčiau
Sniẽgu gniužtùže,
Kad jis žinótu,
šáłta žiėmùžė.

9. Ej, mèsčiau, mèsčiau
Mejrúnu šłũta,
Kad jis žinótu,
Kad vasarùžė.

10. O kad aš ėjaú
Par žála gìre,
Par žála gìre,
Pro beržynùži.

11. O aš sutikaú
Karálaus súnu,
O jis ma dávė
Łábas diėnùžes.

12. O jis ma dávė
Łábas diėnùžes,
Jis ma pakẽlė
Ir kepurúže.

13. Jis ma pakẽlė
Ir kepurùže,
Aš jam ne kẽlau,
Ni vajnikùžiu.

14. Ej, kůděl, dėl ků,
Jáuna dukrùžė,
Tu ne pakẽlej
Ni vajnikùžiu?

*201

Dievienė

1. Ei, žalia, žalia,
Žalia giružė,
Toje giružėj
Tamsus turmužis. } 2 k.

2. Toje giružėj
Tamsus turmužis,
Tame turmužy
Jaunas bernužis.

3. Jis nežinojo
Šaltos žiemužės,
Šaltos žiemužės
Nei vasaružės.

4. Jis nežinojo
Aušružės auštant,
Aušružės auštant,
Saulužės tekant.

5. Ei, mesčiau, mesčiau
Aukso žieduž̨i,
Ó kad išmuščiau
Turme languž̨i!

6. O kad išmuščiau
Turme languž̨i,
Kad jis žinotų
Aušružę auštant!

7. Kad jis žinotų
Aušružę auštant,
Aušružę auštant,
Saulelę tekant!

8. Ei, mesčiau, mesčiau
Sniego gniūžtužę,
Kad jis žinotų:
Šalta žiemužė!

9. Ei, mesčiau, mesčiau
Meirūnų šluotą,
Kad jis žinotų,
Kad vasaružė!

10. O kad aš ėjau
Per žalią girią,
Per žalią girią
Pro beržynužį,

11. O aš sutikau
Karaliaus sūnų,
O jis man davė
Labas dienužes.

12. O jis man davė
Labas dienužes,
Jis man pakėlė
Ir kepuružę.

13. Jis man pakėlė
Ir kepuružę,
Aš jam nekėliau
Nė vainikužio.

14. — Ei, kodėl, dėl ko,
Jauna dukruže,
Tu nepakėlei
Nė vainikužio?

15. Mánu vajnĭkas
Iš krómu pĭrktas,
O jů kepùrė
Ąnt rĭnkos rastà.

16. Mánu vajnĭkas
Du šimtužĕlu,
O jů kepùrė
Du šeštokùžıu.

202.

1. Abù mùdu brołužĕlu, } ds
Abùdu karejvĕlu. }

2. Rejks karúmene išjóti,
Nėr kam łaukélu árti.

3. Dıĕna karùži karáusiv,
Nákti łaukélus ársiv.

4. Pasiléjde šĕmus jáučıus,
Éjsiv šıėnélu pjáuti.

5. Ma šıėnéli be-pjáujant,
Dalgéli be-švytŭjant,

6. Aš pamačıaú mergužele,
Iš kıĕmu draugalĕle:

7. Ejk še, mánu merguželė,
Padĕk ma várga várgti.

8. Padĕk ma vargéli várgti,
Sųnkıú darbélu dĭrbti.

9. Aj, bernùži, bernužĕli,
Bernéli, karejvĕli,

10. Báłtos mánu rąnkužĕlės,
Po jŭda purvynĕli.

11. O mejlıĕjıė žodužĕlej
Po graúdžıas ašarĕles.

203.

1. Ne-výna màne mergéle
Pasodĭnu į nevála. } ds.

2. Lęnčıúgůse surakĭnu,
Ir da vártoms apsodĭnu.

3. Kad nıėks máne ne matýtu
Lęncıugĕlu ne kłausýtu.

15. — Mano vainikas
Iš kromo pirktas,
O jo kepurė
Ant rinkos rasta!

16. Mano vainikas —
Du šimtužėliu,
O jo kepurė —
Du šeštokužiu!

*202

Samuolienė

1. Abu mudu brolužėliu,
Abudu kareivėliu. } 2 k

2. Reiks kariuomenę išjoti,
Nėr kam laukelių arti.

3. Dieną karužį kariausiv,
Naktį laukelius arsiv.

4. Pasileidę šėmus jaučius,
Eisiv šienelio piauti.

5. Man šienelį bepiaunant,
Dalgelį bešvytuojant,

6. Aš pamačiau mergužėlę,
Iš kiemo draugalėlę:

7. — Eik šen, mano mergužėle,
Padėk man vargą vargti,

8. Padėk man vargelį vargti,
Sunkių darbelių dirbti.

9. — Ai, bernuži bernužėli,
Berneli kareivėli,

10. Baltos mano rankužėlės
Po juodą purvynėlį,

11. O meilieji žodužėliai
Po graudžias ašarėles!

203

Senkauskienė

1. Nevyną mane mergelę
Pasodino į nevalią. (2 k.)

2. Lenciūguose surakino
Ir dar vortoms apsodino,

3. Kad nieks mane nematytų,
Lenciūgėlių neklausytų.

4. Taj ne dìdis mánu válgis,
Dŭda dŭnos svára dìkta.

5. Dŭda stŭpa vąndenẽlu,
Tąn dŭnẽle pavìlgyti.

6. Nìeks ne žìnu: tėvs, ni mótė,
Ni brolẽlej, ni sesẽlės.

7. Visì súdžej, pišorìùkaj
Rášu, didì ir mažìùkaj.

8. Vìẽnas pìšorius gajlẽju,
Vérkdams i màne žiurẽju:

9. Kam jus rášuť, kam jus tąnsuť,
Juk ta mérga yr ne-výna.

10. Ir nurášė i Velŭ́na,
Ir nurášė pas ponẽli.

11. Ir atrášė jiẽms ponẽlis:
Lẽjskiť mérga iš neválos.

204.

1. Áugu, dýgu jovarẽlis
šalè-pat vìẽškelẽlu,
Lẽjdu, rę́ngė bernužẽli
I kelóne važiŭ́ti. } ds

2. Važiŭ́siu, važiŭ́siu,
Regiù, jau ne sugrį̃nšiu,
Sávu miẽłos mergužẽlės
širdẽle sugraudìnsiu.

4. Tai nedidis mano valgis:
Duoda duonos svarą diktą,

5. Duoda stuopą vandenėlio
Tą duonelę pavilgyti.

6. Nieks nežino — tėvs nei motė,
Nei broleliai, nei seselės.

7. Visi sūdžiai, pisoriukai
Rašo, didi ir mažiukai.

8. Vienas pisorius gailėjo,
Verkdams į mane žiūrėjo.

9. — Kam jūs rašot, kam jūs tąsot,
Juk ta merga yr nevyna!

10. Ir nurašė į Veliuoną,
Ir nurašė pas ponelį.

11. Ir atrašė jiems ponelis:
— Leiskit mergą iš nevalios!

*204

Juškytė

1. Augo dygo jovarėlis
Šalia pat vieškelėlio,
Leido rengė bernužėlį
Į kelionę važiuoti. } 2 k.

2. Važiuosiu, važiuosiu,
Regiu, jau nesugrįšiu,
Savo mielos mergužėlės
Širdelę sugraudinsiu.

3. Susapnavaú dìmna sápna
Łovėlė gulėdama:
Kad nuskęndu bernužėlis
Par juréles ìrdamas.

4. Žvejókaj, žuklėlej,
Ar ne mátėt bernėlu,
Mánu miėłu bernužėlu,
Par juréles ìranti?

5. Taj mes mátėm, taj regėjum
Táva miėła bernėli
(*) Vidùr márıu, viršùm vą̀ndens
Debesỳ vajavójant.

6. Važiūsiu, važiūsiu
I dìdi jomarkėli,
Nusipìrksiu tįnkłužėli,
Pažvejósiu bernėli.

„Kitì tajp đajnūja".

(*) Vidùr márıu su žuvėlėms
Padugnėlu płaúkıanti.

6. Aš prašýčiau žvejokėlu,
Kad pagáutu bernėli,
Kad pagáutu bernužėli
Iš jurėlu-marėlu.

7. Ir pagávu bernužėli
Iš jurėlu-marėlu,
Be-nárdanti, be-płaúkıanti
Su margóms lydekėlėms.

3. Susapnavau dimną sapną,
Lovelėj gulėdama,
Kad nuskendo bernužėlis,
Per jūreles irdamas.

4. — Žvejokai, žūkleliai,
Ar nematėt bernelio,
Mano mielo bernužėlio,
Per jūreles iriančio?

5. — Tai mes matėm, tai regėjom
Tavo mielą bernelį
* Vidur marių, viršum vandens
Debesy vajavojant.

6. Važiuosiu, važiuosiu
Į didį jomarkėlį,
Nusipirksiu tinklužėlį,
Pažvejosiu bernelį.

Kiti taip dainuoja:

* Vidur marių su žuvelėms
Padugnėliu plaukiantį.

6. Aš prašyčiau žvejokėlių,
Kad pagautų bernelį,
Kad pagautų bernužėlį
Iš jūrelių marelių.

7. Ir pagavo bernužėlį
Iš jūrelių marelių,
Benardantį, beplaukiantį
Su margoms lydekėlėms.

7. Éjčiau kłáusčiau motynėlės,
Kur kavósim berněli?
Ar bažnýčio po ałtórium,
Ar vidurý švęntóriaus?

8. Ni bažnýčio po ałtórium, } ds
Tik vidurý švęntóriaus. }

9. Kavósim, kavósim
Sávu miėła berněli
Su varpėlejs, vargonėlejs,
Su didžiù grazumėlu.

205.

1. Gaspadórius
Áši tášė,
Áši tášė,
Gaspadỹnė }
Žą́nsi péšė, } ds
Žą́nsi péšė. }

2. Gaspadórius
Vỹrves výju,
Vỹrves výju,
Gaspadỹnė
Žą́nsi vỹrė,
Žą́nsi vỹrė.

3. Gaspadórius
Gul ant šiėnu,
Gul ant šiėnu,
Gaspadỹnė
Muš i siėna,
Muš i siėna.

4. Gaspadórius
Ejn i łaúka,
Ejn i łaúka,
Gaspadỹne
Pỹłva braúkůs,
Pỹłva braúkůs.

5. Gaspadóriau,
Lipk ant vỹšku,
Lipk ant vỹšku,
Gaspadỹnė,
Trauk už kỹšku,
Trauk už kỹšku.

6. Gaspadóriau,
Lipk ant áukštu,
Lipk ant áukštu,
Gaspadỹnė,
Trauk už aútu,
Trauk už aútu,

7. Eičiau, klausčiau motinėlės,
Kur kavosim bernelį?
Ar bažnyčioj po altorium,
Ar vidury šventoriaus?

8. Ne bažnyčioj po altorium,
Tik vidury šventoriaus. } 2 k.

9. Kavosim, kavosim
Savo mielą bernelį
Su varpeliais, vargonėliais,
Su didžiu gražumėliu!

205

Norvilienė

1. Gaspadorius
Ašį tašė,
Ašį tašė,
Gaspadinė
Žąsį pešė, } 2 k.
Žąsį pešė.

2. Gaspadorius
Virves vijo,
Virves vijo,
Gaspadinė
Žąsį virė,
Žąsį virė.

3. Gaspadorius
Gul ant šieno,
Gul ant šieno,
Gaspadinė
Muš į sieną,
Muš į sieną.

4. Gaspadorius
Ein į lauką,
Ein į lauką,
Gaspadinė
Pilvą braukos,
Pilvą braukos.

5. Gaspadoriau,
Lipk ant viškų,
Lipk ant viškų!
Gaspadine,
Trauk už kiškų,
Trauk už kiškų!

6. Gaspadoriau,
Lipk ant aukšto,
Lipk ant aukšto!
Gaspadine,
Trauk už autų,
Trauk už autų!

206.

1. Strùkis kūła kálė,
Bùkis tvóra tvěrė,
O aš jáuna mergužėlė } ds
Darżė rútas sėjau. }

2. Vaj, cibùtė, cibùtė,
Kůd ne pinỉ vajnỉku?
Kąn aš pỉnsiu, kąn dabỉnsiu,
Nėr ma darżė żolýnu.

3. Vaj, cibùtė, cibùtė,
Vaj, ożkùtė, ożkùtė,
Ar tu ákła? ar tu żàbaĺs?
Pỉłnas dárżas żolýnu.

4. Vaj, sesùtė, sesùtė,
Sesutėlė, tu, mánu,
Ni aš ákła, ni aš żàbaĺs,
Nėr ma darżė żolýnu.

5. O tu, rąnka, karaliėnė,
Kůd ne pinỉ vajnỉku?
Kąn aš pỉnsiu, kąn dabỉnsiu,
Kad ne turiù ručiùku.

207.

1. Ąnkstỉ rýta atsikėlau,
Ropukájnės atsigėriau,
Galù šókti ulavót, } ds
Alè liėsť ne valà. }

206

Vidikytė

1. Striukis kuolą kalė,
Bukis tvorą tvėrė,
O aš, jauna mergužėlė,
Darže rūtas sėjau. } 2 k.

2. — Vai cibute, cibute,
Kod nepini vainiko?
— Ką aš pinsiu, ką dabinsiu.
Nėr man darže žolynų!

3. — Vai cibute, cibute,
Vai ožkute, ožkute,
Ar tu akla, ar tu žabals?
Pilnas daržas žolynų!

4. — Vai sesute, sesute,
Sesutėle tu mano,
Nei aš akla, nei aš žabals,
Nėr man darže žolynų!

5. — O tu, ranka, karaliene,
Kod nepini vainiko?
— Ką aš pinsiu, ką dabinsiu,
Kad neturiu rūčiukių!

*207

Sinkuvienė

1. Anksti rytą atsikėliau,
Ropukainės atsigėriau,
Galiu šokti, uliavot,
Ale liest nevalia! } 2 k.

2. Dzıaúgıas výraj ir artójej,
Uż̇derĕju vasarójej;
Rugéj, mıĕż̇ej ne derĕs,
Kad mergélu ne mylĕs.

3. Rugéj, mıĕż̇ej ne derĕs,
Kad mergélu ne mylĕs;
Kas to do bėdós,
Kad bernélis kalėdós.

4. Márga vĭšta, kanapĕta,
Dėl úbagu paż̇adĕta,
Tur buť, tur buť łabáj rıĕbi,
Kad úbagas gréjtaj grıĕbė.

5. O ąnt stáłdu, ąnt galvĭju,
úbags vĭšta nusivýju,
O ąnt péčıaus, ąnt bałánu
úbags vĭšta nukevénu.

208 (*).

1. Aš ùż̇gimıau maż̇utĕlis,
Ir paáugau vargdıėnĕlis,
Ejnù par svıĕta várgdamas, } ds
Geradĕjus gárbindamas. }

2. Su dvim łazdĭm pasirĕmes,
Ir botága draúge ĕmes,
Turıù tárbu dĭdes gáujas,
Pęnkıàs senás, šéšta naúje.

3. Aš ivėjaú i butéli,
Gavaú łašinıú brizéli,

(*) Palýgink 84 ir 169 dájnas.

2. Džiaugias vyrai ir artojai,
Užderėjo vasarojai, —
Rugiai, miežiai nederės,
Kad mergelių nemylės!

3. Rugiai, miežiai nederės,
Kad mergelių nemylės, —
Kas to do bėdōs,
Kad bernelis kalėdōs!

4. Marga višta, kanapėta,
Dėl ubago pažadėta,
Tur būt, tur būt, labai riebi,
Kad ubagas greitai griebė.

5. O ant staldų, ant galvijų,
Ubags vištą nusivijo,
O ant pečiaus, ant balanų,
Ubags vištą nukeveno!

208

Bakšaitienė

1. Aš užgimiau mažutėlis
Ir paaugau vargdienėlis,
Einu per svietą vargdamas,
Geradėjus garbindamas. } 2 k.

2. Su dvim lazdim pasirėmęs
Ir botagą drauge ėmęs,
Turiu tarbų didžias gaujas,
Penkias senas, šeštą naują.

3. Aš įėjau į butēlį,
Gavau lašinių bryzelį,

Iššivìrsiu rugštós roputýnės
Arbà skaniós kųnkolýnės.

4. Pasiválges éjsiu gùlti,
Niėks ne žádins máne kùlti;
Gulù lik širdiẽs daválos,
Niėks ne tur ąnt mánes válos.

5. Aš ne galù pests vájkščioti,
Sųnkù tárbas ma nešióti;
Turiù naúja veziměli,
Bálta árkli ir paršéli.

6. Árkli su dūna majtìnsiu,
Ir paršéli atgajvìnsiu,
Ir parséli prakutìnsiu,
Mėsėlės skaniós turẽsiu.

7. Sermėgėlė mánu mę́nka,
Kad aš éjtu susìlęnku;
Idėk dūnos bi šmotéli,
I šęn pałájkę tarbéle.

8. Šìkšnos tárbos, váriu ságtej,
Ta taj mánu vìsas túrtas;
Váriu ságtej spind ištółu,
Kajp žvájgždės pas jenaróła.

209 (*).

1. Mes ne gálim apipiẽšti,
Ni išpasakóti.
Kad jau ésame nů pónu
Iš visùr apstóti. } ds

(*) Dájna baudžiaúnįnku.

Išsivirsiu rūgščios roputienės
Arba skanios kunkolienės.

4. Pasivalgęs eisiu gulti,
Nieks nežadins mane kulti,
Guliu lig širdies davalios,
Nieks netur ant manęs valios.

5. Aš negaliu pėsts vaikščioti,
Sunku tarbas man nešioti, —
Turiu naują vežimėlį,
Baltą arklį ir paršelį.

6. Arklį su duona maitinsiu
Ir paršelį atgaivinsiu,
Ir paršelį prakutinsiu,
Mėselės skanios turėsiu.

7. Sermėgėlė mano menka,
Kad aš einu, susilenkiu;
Įdėk duonos by šmotelį
Į šią palaikę tarbelę.

8. Šikšnos tarbos, vario sagčiai —
Tatai mano visas turtas, —
Vario sagčiai spind iš tolo
Kaip žvaigždės pas jenarolą.

209

Cvirkienė

(Baudžiauninkų daina)

1. Mes negalim apipiešti
Nei išpasakoti,
Kad jau esame nuo ponų
Iš visur apstoti. } 2 k.

2. O Kanùšas dìdis pónas
Mus valdónu bùvu,
Pasikẽles, kajp arélis,
Ir visáj pražùvu.

3. Sérga músu vỹsas kiẽmas,
Ne atéjn dáktaras,
Łáukiam rỹta ir ąnt piẽtu,
Užtèms ir vákaras.

4. Užtèms mumỹs tąmsì naktìs,
Užpús šaltì vẽjej;
Kad papústu vakáris,
Ràsi but mums geráj.

5. Jau suvéržtas vỹsas válsčius,
Kajp paukštélis klẽtko,
Arbà mérga, kurì tùri
Rąnko sávu kviẽtka.

6. Ubagẽlej, vargdienẽlej,
Sávu parakvỹjo,
Taj jiẽ tolaũ ne gal éjti,
Bo klebónu bỹju.

7. Gáudu anùs po švęntóriu,
Gáudu po kermóšiu;
Nuplẽš mumỹs vargdienẽlus,
Kajp kóki Judóšiu.

8. O kas mumỹs čionáj gélbės,
Negù tu pats, pónaj,
Paródydams méjle sávu
Ir dìde małóne.

2. O Kaniušas, didis ponas,
Mūs valdonu buvo,
Pasikėlęs kaip erelis
Ir visai pražuvo.

3. Serga mūsų visas kiemas,
Neatein daktaras,
Laukiam rytą ir ant pietų, —
Užtems ir vakaras.

4. Užtems mumis tamsi naktis,
Užpūs šalti vėjai, —
Kad papūstų vakaris,
Rasi būt mums gerai.

5. Jau suveržtas visas valsčius,
Kaip paukštelis klėtkoj
Arba merga, kuri turi
Rankoj savo kvietką.

6. Ubagėliai vargdienėliai
Savo parakvijoj,
Tai jie toliau negal eiti,
Bo klebonų bijo.

7. Gaudo anus po šventorių,
Gaudo po kermošių, —
Nuplėš mumis vargdienėlius
Kaip kokį Judošių.

8. O kas mumis čionai gelbės, —
Negu tu pats, ponai,
Parodydams meilę savo
Ir didžią malonę?

9. Aj, tu Dievaj visugáljns
Iš aukštýbiu sávu,
Išvèsk mumìs iš kálinių
Iš tů dìdžiu dváru.

10. Aj, tas dváras, tas prágāras
Daug sviẽtu várgina,
Mumìs bẽdnus vargdiẽnẽlus,
Kajp nor, tajp kąnkina.

11. Kajp mes éjsim iš tů dváru,
Daug cúdu darýsim,
Visùs pónus ir tijúnus
I pékła varýsim.

210.

1. Šálta žiẽma šalýn éjna,
Jau pavásaris atéjna,
Skùbinas vąndů nů kálnu,
Jam búti čionáj ne válna. } ds

2. Pavásaris kajp atẽju,
Tvóras tvérti jau rejkẽju,
Rẽjkia tvóras užtvárstyti,
Kad iškádos ne darýtum.

3. Kajp jau vąndů nusekẽju,
Łaukùs árti jau rejkẽju;
Taj úktveris žágre dárė,
Jůju šẽjma łaúka árė.

4. Rasós švęntė kajp atẽju,
šiẽna pjáuti jau rejkẽju;
Taj úktvėris dálgi płákė,
Jůju šẽjma šiẽna válė.

5. O liẽpžiedis kajp atẽju,
Rugiùs pjáuti jau pradẽju;
Senùs, mažùs dárban várė,
Ni tìnginius ne uždárė.

6. O Žólinė kajp atẽju,
Sẽkła darýti rejkẽju;
Taj úktveris sẽkła dáre,
Jůju šẽjma lýsvės árė.

7. O Šilìnė kajp atẽju,
Rugiùs sẽti jau rejkẽju;
Taj úktveris rugiùs sẽju,
Jůju šẽjma užakẽju.

8. Ylgiu švęntė kajp atẽju,
Vesẽlijos prasidẽju;
Senì, jaunì ir kupróti,
Visì nóri šokinẽti.

9. Ai tu dievai visagalis,
Iš aukštybių savo,
Išvesk mumis iš kalinio —
Iš to didžio dvaro!

10. Ai, tas dvaras, tas pragaras,
Daug svieto vargina,
Mumis, biednus vargdienėlius,
Kaip nor, taip kankina.

11. Kai mes eisim iš to dvaro,
Daug cūdų darysim,
Visus ponus ir tijūnus
Į peklą varysim!

*210

1. Šalta žiema šalin eina,
Jau pavasaris ateina,
Skubinas vanduo nuo kalno,
Jam būti čionai nevalna. } 2 k.

2. Pavasaris kai atėjo,
Tvoras tverti jau reikėjo,
Reikia tvoras užtvarstyti,
Kad iškados nedarytų.

3. Kai jau vanduo nusekėjo,
Laukus arti jau reikėjo;
Tai ūktveris žagrę darė,
Jojo šeima lauką arė.

4. Rasos šventė kai atėjo,
Šieną piauti jau reikėjo;
Tai ūktveris dalgį plakė,
Jojo šeima šieną valė.

5. O liepžiedis kai atėjo,
Rugius piauti jau pradėjo;
Senus, mažus darban varė,
Nė tinginius neuždarė.

6. O žolinė kai atėjo,
Sėklą daryti reikėjo;
Tai ūktveris sėklą darė,
Jojo šeima lysves arė.

7. O šilinė kai atėjo,
Rugius sėti jau reikėjo;
Tai ūktveris rugius sėjo,
Jojo šeima užakėjo.

8. Ilgių šventė kai atėjo,
Veselijos prasidėjo,
Seni, jauni ir kuproti —
Visi nori šokinėti.

9. O Kalėdos kajp atėju.
Taj úktveriuj bėdos ėju;
Jisáj šėjmaj užmokėju,
Ir pavìržiu da priděju.

211.

1. O taj rudèns dìėna,
Taj ma rústaj búti,
Pavásariu čėse
Taj ma lìnksmaj búti. } ds

2. Aukštáj sáulė šviėtė,
Žemáj sniėgus várė,
Tŭmetu linksmýbė
Mánej pasidárė.

3. Tètervinas bùrbė
Nákti kŭ vėláusej,
Gegùtė kukŭja
Rýta kŭ ąnksčiáusej.

4. Bijunėlis daržė
Łapùs išlėjsdamas,
Radastėlė žýdi
Kvápa išdŭdama.

212.

1. O kur buváj, łaputájtė,
O kur buváj, čiužunájtė,
O kur buváj šęn vásara,
O kur čiužinėjej? } ds

2. Žaló łąnkó žąnsis gáudžiau, } ds
Ten aš buvaú šęn vásara,
Ten aš čiužinėjau.

3. Pasišáugok, łaputájtė.
Pasisáugok, čiužunájtė,
Pasisáugok, łaputájte,
Týku tàve šáuti.

4. Nušáus tàve šaulukėlej (*),
Nušáus tàve šaulukėlej
Iš dvejú vąmzdėlu.

5. Kabìns táve po kartėle,
Kabìns tàve po kartėle,
Nuvìłks kajlinájčius.

6. Šìpsu, vìpsu łaputájtė,
šìpsu, vìpsu łaputájtė
Su iłgája ŭdegájtė.

(*) Šaulỳs=striėlčius.

9. O kalėdos kai atėjo,
Tai ūktveriui bėdos ėjo, —
Jisai šeimai užmokėjo
Ir paviržio dar pridėjo.

211

Norvilienė

1. O tai rudens dieną —
Tai man rūsčiai būti,
Pavasario čėse —
Tai man linksmai būti. } 2 k.

2. Aukštai saulė švietė,
Žemai sniegus varė,
Tuo metu linksmybė
Manei pasidarė.

3. Tetervinas burbė
Naktį kuo vėliausiai,
Gegutė kukuoja
Rytą kuo anksčiausiai.

4. Bijūnėlis darže
Lapus išleisdamas,
Radastėlė žydi,
Kvapą išduodama.

212

Makauskienė

1. — O kur buvai, laputaite,
O kur buvai, čiužūnaite,
O kur buvai šią vasarą,
O kur čiužinėjai? } 2 k.

2. — Žalioj lankoj žąsis gaudžiau, — (2 k.)
Ten aš buvau šią vasarą,
Ten aš čiužinėjau.

3. — Pasisaugok, laputaite,
Pasisaugok, čiužūnaite,
Pasisaugok, laputaite,
Tyko tave šauti!

4. Nušaus tave šauliukėliai
Nušaus tave šauliukėliai
Iš dviejų vamzdelių.

5. Kabins tave po kartele,
Kabins tave po kartele,
Nuvilks kailinaičius.

6. Šipsu vipsu laputaitė,
Šipsu vipsu laputaitė
Su ilgąja uodegaite.

7. Nujìms távu kajlinájčius,
Nujìms tàvu kajlinájčius,
Nuvèš i turgéli.

8. Nuvèš tàve i turgéli,
Nuvèš tàve i turgéli,
Majnys ąnt dórelu.

9. Nuvèš tàve i turgéli,
Nuvèš tàve i turgéli,
Padẽs ąnt rinkélės.

10. Derẽs pónaj ir bajóraj,
Derẽs pónaj ir bajóraj,
Visì žýdaj ir cigónaj,

11. Visì žýdaj ir cigónaj,
Visì žýdaj ir cigónaj,
Ir visì prascìókaj.

213 (*).

1. Uj, uj, uj, Dìẽvaj,
Dìėvùlau mánu,
Taj bepìg áugti } ds
Pas motynẽle.

2. O kad aš ėjaú
I jauniměli,
I jauniměli
Su brołužẽlejs,

3. Su brólejs gẽriau,
Su brólejs šókau,
Su brołužẽlejs
Namũ parėjaú.

4. Močiùtė tárė
Užtarýdama:
Gùlki, dukrélė,
Bent pailsẽki.

5. Gùlki, dukrélė,
Bent pailsẽki,
Gułk, lėtunẽlė,
Bent išmiėgóki.

6. Svirnè gulẽjau
Po patalẽlejs,
Par stìkłu łąnga
Aušrós žiurẽjau.

7. Ąušrùžė aúšu
Par stìkłu łąnga,
Sáulė tekẽju
I pusrytẽlus.

8. Uj, uj, uj, Dìẽvaj,
Dìėvùlau mánu,
Taj várgas búti
Pas anytẽle.

(*) Palýgink 188 dájna.

7. Nuims tavo kailinaičius,
Nuims tavo kailinaičius,
Nuveš į turgelį.

8. Nuveš tave į turgelį,
Nuveš tave į turgelį,
Mainys ant dorelių.

9. Nuveš tave į turgelį,
Nuveš tave į turgelį,
Padės ant rinkelės.

10. Derės ponai ir bajorai,
Derės ponai ir bajorai,
Visi žydai ir čigonai,

11. Visi žydai ir čigonai,
Visi žydai ir čigonai
Ir visi prasčiokai.

*213

Bakšaitienė

1. Ui, ui, ui dievai,
Dievuliau mano!
Tai bepig augti
Pas motinėlę! } 2 k.

2. O kad aš ėjau
Į jaunimėlį,
Į jaunimėlį
Su brolužėliais,

3. Su broliais gėriau,
Su broliais šokau,
Su brolužėliais
Namo parėjau.

4. Močiutė tarė
Užtarydama:
— Gulki, dukrele,
Bent pailsėki.

5. Gulki, dukrele,
Bent pailsėki,
Gulk, lėtūnėle,
Bent išmiegoki.

6. Svirne gulėjau
Po patalėliais,
Per stiklo langą
Aušros žiūrėjau.

7. Aušružė aušo
Per stiklo langą,
Saulė tekėjo
Į pusrytėlius.

8. Ui, ui, ui dievai,
Dievuliau mano!
Tai vargas būti
Pas anytėlę!

9. O kad aš ėjaú
Ir i łaukėli,
Ir i łaukėli
Rugėlus pjáuti.

10. Ir i łaukėli
Rugėlus pjáuti,
Ir i łąnkėle
šiėnėli grėbti.

11. I łaúka ėjaú,
Sųnkus darbėlej,
Namų parėjaú,
šaúnus žodėlej.

12. Anyta tárė
Iššąndydama:
Gìnki, martėlė,
šėmus jautėlus.

13. Jautėlus ganiaú,
Kłáne stovėjau,
Par beržynėli
Aušrós žiurėjau.

14. Aušrùžė aúšu
Par beržynėli,
Sáulė tekėju
I pusrytėlus.

214.

1. Lìnksmas pavásaris
Taj visiėmus yra,
Giėda rajbì vyturėlej,
Kad jau sniėgu nėra. } ds

2. Saulėlė kájtinu,
Ledėli tìrpinu,
Žuvužėlės vąndeněly,
Łájsve sau turėju

3. Žùvys vąndeněly
Łájsve sau turėju,
Ir ąnt žėmės vabalėlej
Bėgióti pradėju.

4. Łąnkėlė žalávu,
Gegėlės kukávu,
Zalú výkšniu sodužėlej
Žydėti pradėju.

5. Artójej žagrėles,
O piėmens trubėles,
Audėjėlės stakłužėles
Tajsýtis pradėju.

6. Švęnts Júras atėju,
Łaukùs art pradėju;
Rúpinosi gaspadórej,
Sėkłos ne turėju.

7. O piėmens ulávu,
Gývůlej búbavu,
Žálos girėlės skąmbėju,
Paukštėlej čiulbėju.

8. Atsimájnė óras,
Paukštėlej i póras,
Łazdyněly lìzdus króve,
Vajkėlus perėju.

9. O kad aš ėjau
Ir į laukelį,
Ir į laukelį
Rugelius piauti,

10. Ir į laukelį
Rugelius piauti,
Ir į lankelę
Šienelį grėbti;

11. Į lauką ėjau —
Sunkūs darbeliai,
Namo parėjau —
Šaunūs žodeliai.

12. Anyta tarė
Iššandydama:
— Ginki, martele,
Šėmus jautelius!

13. Jautelius ganiau,
Klane stovėjau,
Per beržynėlį
Aušros žiūrėjau.

14. Aušružė aušo
Per beržynėlį,
Saulė tekėjo
Į pusrytėlius.

214

Sadauskienė

1. Linksmas pavasaris
Tai visiemus yra,
Gieda raibi vyturėliai,
Kad jau sniego nėra.

2 k.

2. Saulelė kaitino,
Ledelį tirpino,
Žuvužėlės vandenėly
Laisvę sau turėjo.

3. Žuvys vandenėly
Laisvę sau turėjo,
Ir ant žemės vabalėliai
Bėgioti pradėjo.

4. Lankelė žaliavo,
Gegelės kukavo,
Žalių vyšnių sodužėliai
Žydėti pradėjo.

5. Artojai žagreles,
O piemens trūbeles,
Audėjėlės staklužėles
Taisytis pradėjo.

6. Švents Juras atėjo,
Laukus art pradėjo,
Rūpinosi gaspadoriai, —
Sėklos neturėjo.

7. O piemens uliavo,
Gyvuliai būbavo,
Žalios girelės skambėjo,
Paukšteliai čiulbėjo.

8. Atsimainė oras,
Paukšteliai į poras,
Lazdynėly lizdus krovė,
Vaikelius perėjo.

9. Švęnts Mĩkas atĕju,
Žiĕma prasidĕju,
Žalós girélės paukštélej
Ludĕti pradĕju.

10. Tajp šášu be gášu,
Upélej užšášu,
Nů žalú médžiu łapélej
Birĕti pradĕju.

11. Paukštélej i púłkus
Lĕkdami i łaukùs,
Žĕdnam porós ne rejkĕju,
Kad lèsti norĕju.

12. Kad vánags užskrĩdu,
Paukštélej išsklĩdu,
Kadůgýne viĕtas gávu,
Vánags ne pagávu.

13. Ganà gudrùs bùvu,
Tajp marnáj prazùvu,
Vanagĕlis pats pastĩpu,
Vĩštos pasilĩku.

215.

1. O kad aš ganiaú
šilè bášlas avéles,
O ir atjóju
Iš Raudónės ponélis. } ds

2. O ir atjóju
Iš piłùžiu ponélis,
Ir pavilóju
Avélu piėmenĕle.

3. O ne jok, ne jok
Tu, pujkùsis ponéli,
O ne górinki
Mánu bałtú avélu.

4. Kajp pagórinsi
Mánu bášlas avéles,
Atĩms brolélis
Távu bĕra žirgéli.

5. O kajp jis atĩms
Mánu bĕra žirgéli,
O aš atĩmsiu
Avélu piėmenĕle.

6. O kadáj buváj
Avélu piėmenĕlė,
O jau nu búsi
Mánu jaunà mergélė.

7. O jau nu búsi
Mánu jaunà mergélė,
Mánu mergélė
Márgu dváru ponélė.

8. Kadáj nešiójau
Béržu rykšte rąnkélė,
O nu nešiósiu
Vis plienĩnius raktélus.

9. Švents Mikas atėjo,
Žiema prasidėjo,
Žalios girelės paukšteliai
Liūdėti pradėjo.

10. Taip šalo be galo,
Upeliai užšalo,
Nuo žalių medžių lapeliai
Byrėti pradėjo.

11. Paukšteliai į pulkus,
Lėkdami į laukus,
Žėdnam poros nereikėjo,
Kad lesti norėjo.

12. Kad vanags užskrido,
Paukšteliai išsklido,
Kadagyne vietas gavo,
Vanags nepagavo.

13. Gana gudrus buvo,
Taip marnai pražuvo,
Vanagėlis pats pastipo,
Vištos pasiliko.

215

Džiaugytė

1. O kad aš ganiau
Šile baltas aveles,
O ir atjojo
Iš Raudonės ponelis. } 2 k.

2. O ir atjojo
Iš pilužio ponelis,
Ir paviliojo
Avelių piemenėlę.

3. — O nejok, nejok
Tu, puikusis poneli,
O negorinki
Mano baltų avelių!

4. Kai pagorinsi
Mano baltas aveles,
Atims brolelis
Tavo bėrą žirgelį.

5. — O kai jis atims
Mano bėrą žirgelį,
O aš atimsiu
Avelių piemenėlę.

6. — O kadai buvai
Avelių piemenėlė,
O jau nū būsi
Mano jauna mergelė.

7. O jau nū būsi
Mano jauna mergelė,
Mano mergelė,
Margo dvaro ponelė.

8. — Kadai nešiojau
Beržo rykštę rankelėj,
O nū nešiosiu
Vis plieninius raktelius.

9. Kadáj vájkščiojau
šilély po pušélems,
O nu vájkščiosiu
Po márgaji dvaréli.

10. Kadáj sėdėjau
Ąnt sausósios šėkštėlės,
O nu sėdėsiu
Ąnt margósios krasėlės.

11. Kadáj gulėjau
šilély ąnt kupstélu,
O nu gulėsiu
Prie ponėlu šalėlės.

12. Kadáj kłojėjau
Trinyta dvikartėle,
O nu kłojėsiu
Pukėlu patalėlejs.

13. Kadáj dėvėjau
Su drúku skepetėle,
O nu dėvėsiu
šilkėlu muturėli.

14. Kadáj ne kłausiaú
Ni tėvu, ni matùšės,
O nu kłausysiu
Márgu dváru ponėlu.

216.

1. Ej, pútė, pútė
šiaurùs vėjėlis,
Ej, bárė, bárė
Jáunas brolėlis. } ds

2. Nustóju pútes
šiaurùs vėjėlis,
Nustóju báres,
Jáunas bernėlis.

3. Ej, várge, várge,
Vargėli mánu,
Kadà aš tàve
Dabàr išvárgsiu.

4. O kad ėjaú
Viešiu kelėlu,
Mánu vargėlis
Vidury kėlu.

5. O ant atjója
šimtas brolėlu,
Keturì šimtáj
Žirgu kojėlu.

6. Aš paprašyčiau
Jáunu brolėlu,
Kad sumindžiotu
Mánu vargėli.

9. Kadai vaikščiojau
Šilely po pušelėms,
O nū vaikščiosiu
Po margąjį dvarelį.

10. Kadai sėdėjau
Ant sausosios šiekštelės,
O nū sėdėsiu
Ant margosios kraselės.

11. Kadai gulėjau
Šilely ant kupstelio,
O nū gulėsiu
Prie ponelio šalelės.

12. Kadai klojėjau
Trinyte dvikartėle,
O nū klojėsiu
Pūkelių patalėliais.

13. Kadai dėvėjau
Su druko skepetėle,
O nū dėvėsiu
Šilkelių muturėlį.

14. Kadai neklausiau
Nei tėvo, nei motušės,
O nū klausysiu
Margo dvaro ponelio.

216

Šalkuvienė

1. Ei, pūtė, pūtė
Šiaurus vėjelis,
Ei, barė, barė
Jaunas brolelis. } 2 k.

2. Nustojo pūtęs
Šiaurus vėjelis,
Nustojo baręs
Jaunas bernelis.

3. Ei varge, varge,
Vargeli mano,
Kada aš tave
Dabar išvargsiu?

4. O kad ėjau
Viešu keleliu,
Mano vargelis
Vidury kelio.

5. O ant' atjoja
Šimtas brolelių,
Keturi šimtai
Žirgų kojelių.

6. Aš paprašyčiau
Jaunų brolelių,
Kad sumindžiotų
Mano vargelį,

7. Kad sumìndžiotu
Mánu vargéli,
Kad sukapótu
švičsejs kardélejs.

8. Mìndžiot mìndžioju,
Kárdajs kapóju,
Mánu vargélis
Niĕku ne bóju.

9. Mánu vargélis
Niĕku ne bóju,
Łabiaú bujóju,
Łápajs łapóju.

10. Łápajs łapóju,
šakóms šakóju,
Mánu vargélis
Niĕku ne bóju.

11. Kajp aš nuvéjsiu
Pas motynĕle,
Tadà išvárgsiu
Sávu vargéli.

12. Mánu močiùtė
Aukštám kalnély,
Aukštám kalnély,
Naujam grabély

13. Tadà išvárgsiu
Sávu vargéli,
Kajp aš nuvéjsiu
Pas motynĕle.

217.

1. Ej, lĕkė, lĕkė
Rájmas sakalĕlis } ds
Iš-tóli, łabáj tóli.

2. Ej, nėšė, nėšė
Močiùtej garsėli,
Tik taj ne łabáj gėra.

3. O jau, jau távu,
Távu dukružėle
Kazókaj pavilóju.

4. Ej, skąmba, ájda
Jos ałasužėlis,
Kajp auksėlu varpėlis.

5. Ej, slùksu, drìksu
Jósios kasužėlės,
Kajp gełtóni šilkėlej.

6. Ej, zìba, zĕri
Áuksu žiedužėlej,
Ąnt bałtúju rąnkėlu.

7. Ej, vėžė, vėžė
Jáunaja dukrėle
Į svėtima šalėle.

8. Ej, vėrkė, vėrkė
Jaunóji dukrėlė
Svetimóje šalėlė

7. Kad sumindžiotų
Mano vargelį,
Kad sukapotų
Šviesiais kardeliais.

8. Mindžiot mindžiojo,
Kardais kapojo,
Mano vargelis
Nieko nebojo.

9. Mano vargelis
Nieko nebojo, —
Labiau bujojo,
Lapais lapojo.

10. Lapais lapojo,
Šakoms šakojo,
Mano vargelis
Nieko nebojo.

11. Kai aš nueisiu
Pas motinėlę,
Tada išvargsiu
Savo vargelį.

12. Mano močiutė
Aukštam kalnely,
Aukštam kalnely
Naujam grabely.

13. Tada išvargsiu
Savo vargelį,
Kai aš nueisiu
Pas motinėlę!

*217

Dabkuvienė

1. Ei, lėkė, lėkė
Raimas sakalėlis } 2 k.
Iš toli, labai toli.

2. Ei, nešė, nešė
Močiutei garselį,
Tiktai nelabai gerą.

3. O jau, jau tavo,
Tavo dukružėlę
Kazokai paviliojo.

4. Ei, skamba aida
Jos alasužėlis
Kaip aukselio varpelis.

5. Ei, sliukso drikso
Josios kasužėlės
Kaip geltoni šilkeliai.

6. Ei, žiba žėri
Aukso žiedužėliai
Ant baltųjų rankelių.

7. Ei, vežė, vežė
Jaunąją dukrelę
Į svetimą šalelę.

8. Ei, verkė, verkė
Jaunoji dukrelė
Svetimoje šalelėj.

9. O ji vérkdama
Ir dúsaudama
Tėvėlus minavóju.

10. Ej, várge, várge,
Vargùžį mánu,
Kadà tàve išvárgsiu.

11. O kajp išvárgsiu
Tàve varguželi,
Aš éjsiu pas tėvėli.

12. O nėra niekur
Tokiú soduželu,
Kajp tik mánu tėvėlu.

13. Žaliėjiė łápaj,
Baltiėjė žiedėlej,
Raudóni obalėlej.

14. Ej, várge, várge,
Vargùžį mánu,
Kadà tàve išvárgsiu?

15. O kajp išvárgsiu
Tàve, varguželi,
Aš éjsiu pas matùše.

16. O nėra niekur
Tokiú soduželu,
Kajp tik mánu matùšės.

17. Cidábru łápaj,
Auksėlu žiedėlej,
Déjmentu obalėlej.

218.

1. Ej, ne důk, Dievaj,
Łajmùžej lémti,
Tam pačiám kiėme
Mergėlej áugti.
} ds

2. Aš ne paspėsiu
Žirgėli šérti,
Žėdna dienėle
Lĭnksmaj jódyti.

3. O taj důk, Dievaj,
Łajmùžej lémti
Bent par myléle,
Mergytej áugti.

4. Taj aš paspėsiu
Žirgėli šérti,
Kas nedeléle
Mustráj jódyti.

5. Ej, ne důk, Dievaj,
Łajmùžej lémti,
Tam patĭm kiėme
Bernyčiuj áugti.

6. Aš ne paspėsiu
Žługtėli skálbti
Žėdna dienėle
Bałtáj vájkščioti.

9. O ji verkdama
Ir dūsaudama
Tėvelius minavojo.

10. Ei varge, varge,
Varguži mano,
Kada tave išvargsiu?

11. O kai išvargsiu
Tave, vargužėli,
Aš eisiu pas tėvelį.

12. O nėra niekur
Tokių sodužėlių
Kaip tik mano tėvelio:

13. Žalieji lapai,
Baltieji žiedeliai,
Raudoni obuolėliai!

14. Ei varge, varge,
Varguži mano,
Kada tave išvargsiu?

15. O kai išvargsiu
Tave, vargužėli,
Aš eisiu pas motušę.

16. O nėra niekur
Tokių sodužėlių
Kaip tik mano motušės:

17. Sidabro lapai,
Aukselio žiedeliai,
Deimanto obuolėliai!

218

Piraitis

1. Ei, neduok dievai
Laimužei lemti,
Tam pačiam kieme
Mergelei augti. } 2 k.

2. Aš nepaspėsiu
Žirgelį šerti,
Žėdną dienelę
Linksmai jodyti.

3. O tai duok dievai
Laimužei lemti,
Bent per mylelę
Mergytei augti.

4. Tai aš paspėsiu
Žirgelį šerti,
Kas nedėlėlę
Muštrai jodyti.

5. Ei, neduok dievai
Laimužei lemti,
Tam pačiam kieme
Bernyčiui augti.

6. Aš nepaspėsiu
Žlugtelį skalbti,
Žėdną dienelę
Baltai vaikščioti.

7. O taj dûk, Diĕvaj
Łajmùżej lémti,
Bent par myléle
Bernýčiuj áugti

8. Taj aš paspĕšiu
Zługtéli skálbti,
Kas nedeléle
Bałtáj vájkščioti.

219 (*).

1. Aúšta pavásaris,
Linksmóji diĕna,
Tėk sułà iš bérzu
Vis łašù viĕnu,
Kad médżej žalŭ,
Łapélej lingŭ,
Óbałs ir slývos
Žýd ukatlývaj;
Kad sułà tekĕti
Pàrstoju,
Tad žiĕdaj klestĕti
Istóju.

2. Visókie paukštélej
čiułb bałsu miĕlu:
Vyturys ąnt óru
Łakió ne-týlu,
Gegùżė kukŭ,
Karvélis burkŭ,
Giėd łakštingała
Lik Bìrżiu gálu,
Devýniu bałsu
Giedódama,
Gráže giĕsme
Išguldýdama.

3. Turĕdams sau łájku
Bałsa igýta,
Tètervinas uldŭ
Ąnkstì kas rýta;
Pępės łąnkose
Lìnksmos rádosi;
Gąndraj ąnt lìzdu
Pórose vis du,
Spárnus išskléjsdami
Vasnója
Kakłùs ištiĕsdami
Klýknoja.

4. Pàrlekia iš piĕtu
Lìnksmos blĕzdingos,
Po visàs pastóges
Łąndu kregždingos;
Zylélė cipčió,
Startélė čikščió,
Regĕdams anàs
Łajzos kàtinas,
Norĕdams po savìm
Prigáuti,
Ir joms visàs plųnksnas
Nuráuti.

(*) Palýgink 210 ir 214 dájnas.

7. O tai duok dievai
Laimužei lemti,
Bent per mylelę
Bernyčiui augti.

8. Tai aš paspėsiu
Žlugtelį skalbti,
Kas nedėlėlę
Baltai vaikščioti.

219

Juškytė

1. Aušta pavasaris,
Linksmoji diena,
Tek sula iš beržo
Vis lašu vienu,
Kad medžiai žaliuoj,
Lapeliai linguoj,
Obels ir slyvos
Žyd akvatlyvai;
Kad sula tekėti
Perstojo,
Tad žiedai klestėti
Įstojo. } 2 k.

2. Visokie paukšteliai
Čiulb balsu mielu:
Vyturys ant oro
Lakioj netylu,
Gegužė kukuoj,
Karvelis burkuoj,
Gied lakštingala
Lig biržio galo,
Devyniu balsu
Giedodama,
Gražią giesmę
Išguldydama.

3. Turėdams sau laiko,
Balsą įgytą,
Tetervinas ulduoj
Anksti kas rytą;
Pempės lankose
Linksmos radosi;
Gandrai ant lizdų
Porose vis du,
Sparnus išskleisdami
Vasnoja,
Kaklus ištiesdami
Klyknoja.

4. Parlekia iš pietų
Linksmos blezdingos,
Po visas pastoges
Lando kregždingos;
Zylelė cipčioj,
Startelė čikščioj,
Regėdams anas,
Laižos katinas,
Norėdams po savim
Prigauti
Ir joms visas plunksnas
Nurauti.

5. Ùpej ir upélej
Klókdami téka,
Gérvės, gúlbės, żą́nsys
Iš pıĕ́tu lékıa,
Kıĕ́lė kidikščıó,
Ąnt stógu vájkščıo,
Żvı̀rblej čıuldinĕ́,
šen ten puldinĕ́
Kanápıus po dárża
Lèsdami
Ir séna papróti
Vèsdami.

6. Búdamos prıė vąndèns
Żuvĕ́dros klýkıa,
Aptı̀ktos neżinıóms
Pàlek, ne stýrin,
Vàżtakas, słą́nkos
Pýpčıo po łą́nkas,
Jab-kur nutùpes
čıúłba kułtùpis,
Nórint iš vıĕ́tos
Ne-zę́ngdamas,
Stójes kinkčıó
Pasilę́nkdamas.

7. O ántys łaukı̀nıos
ùpy búdamos,
Płaúkosi kas dıĕ́na
Te ne żúdamos,
Ir náras gréjtas
Vı̀sad, kajp rájtas,
Vąndený łą́ndu,
Żı̀mnasti rą́nda,
Po kúnkuli
Nárdydamas,
ŭ́dega łaúkan
Kajšýdamas.

8. Griżėlĕ́ po żóles
Łą́ndu grıĕ́żdama,
Vıėnódus nů dájgtu
Żódżıus tárdama,
Kurábkos burý
Łaúku vidurý
Pażemĕ́ms skłą́ndu,
Péna sau rą́nda,
Vıĕ́na nů kitós
Ne klýsdamos,
Prilès sau gúżi
Ků ne-plýšdamos.

* * *

9. O vánagas-peslýs
Sau drą́nsej skłą́ndu,
Karvélams ir gajdżıáms
Nùtver uż sprą́nda,
Tas paúkštis sragùs
Išplĕ́tes nagùs
Gnıaúżu, kajp váška,
Płų́nksnas nudrásku,
Ir dı̀dżej rĕ́kančıus
Nutı̀łdu,
Sávu gúrkli mĕ́sa
Pripı̀łdu.

5. Upės ir upeliai
Kliokdami teka,
Gervės, gulbės, žąsys
Iš pietų lekia;
Kielė kidikščioj,
Ant stogo vaikščioj,
Žvirbliai čiuldinėj,
Šen ten puldinėj,
Kanapes po daržą
Lesdami
Ir seną paprotį
Vesdami.

6. Būdamos prie vandens,
Žuvėdros klykia,
Aptiktos nežinioms,
Palek, ne styrin;
Važtakas, slankos
Pypčioj po lankas;
Jeib kur nutūpęs,
Čiulba kūltupys,
Norint iš vietos
Nežengdamas,
Stojęs kinkčioj
Pasilenkdamas.

7. O antys laukinės,
Upėj būdamos,
Plaukosi kas dieną
Ten nežūdamos;
Ir naras greitas,
Visad kaip raitas
Vandenyj lando,
Žimnastį randa,
Po kunkulį
Nardydamas,
Uodegą laukan
Kaišydamas.

8. Griežėlė po žoles
Lando grieždama,
Vienodus nuo daikto
Žodžius tardama;
Kurapkos būryj
Lauko viduryj
Pažemėms sklando,
Peną sau randa,
Viena nuo kitos
Neklysdamos,
Priles sau gūžį
Kuo neplyšdamos.

* * *

9. O vanagas peslys
Sau drąsiai sklando,
Karveliams ir gaidžiams
Nutver už sprando, —
Tas paukštis sragus,
Išplėtęs nagus
Gniaužo kaip vašką,
Plunksnas nudrasko
Ir didžiai rėkiančius
Nutildo,
Savo gurklį mėsa
Pripildo.

10. Tutléj ąnžůlűse,
Klėvűse tutlű̃,
Išplėsta kůdėli
Ąnt gałvós krutnó;
Ir anię genéj,
Margì paukštélej,
Po dűbas łąndu,
Májsta sau rąnda
Sávu snapù mėdi
Kìrsdami,
Aukštyn maž ků
Ne-vìrsdami.

11. Lęndrýnůse bėgió
Baubléj baúbdami,
Po pęnkiùs ir šešiùs
Kártus šaúkdami;
Rę́nšis ir krákė
Melétaj sákė:
Nórint nėr łápu,
Atvérk tu snápa,
Prigìmtu bałsù
Gięsme vèsti,
Pabájgusi galì
Prilèsti.

12. Perkúnu ožélis
Ąnt óru łákstu,
Nórint anám lię̃tus
Už akiú šłákstu;
Ir ta pùtpeła
Rą́ndasi tvaskì,
Volųngę̃ klykia,
Ne stóvi dýka,
Áukštu mędžiu šakóms
šókdama,
Sau gięd bałsù
Išsižiódama.

13. Klykis padą́ngėmis
Aukštáj łakiója
Ir su sávu bałsù
Tenáj klyknója;
Tas lię̃taús łášu
Iš tìkru prášu,
Kad žemýn lię̃tu,
Léjstu dėl kitú
Ąnt žėmės dregnùma
Pridűti,
Visì kraštáj lìnksmaj
Žalűti.

* * *

14. Slépias nů paukštélu
Bałtà mėdšarka,
Łázdos, karklýnůse
Krykštauja šárka,
O ir karalùks,
Tas vikrùs paukščiùks,
Po aglynájtės,
Po dilgynájčius
čiúlba bałsù łájbu,
Kajp kąnklės;
Lìnksmas łájkas
Anám patìku.

10. Tūtliai ąžuoluose,
Klevuose tūtliuoj,
Išplėstą kuodelį
Ant galvos krutnoj;
Ir anie geniai,
Margi paukšteliai,
Po duobas lando,
Maistą sau randa,
Savo snapu medį
Kirsdami,
Aukštyn maž kuo
Nevirsdami.

11. Lendrynuose bėgioj
Baubliai baubdami,
Po penkis ir šešis
Kartus šaukdami;
Rėšis ir krakė
Meletai sakė:
— Norint nėr lapų,
Atverk tu snapą
Prigimtu balsu
Giesmę vesti,
Pabaigusi gali
Prilesti.

12. Perkūno oželis
Ant oro laksto,
Norint anam lietus
Už akių šlaksto;
Ir ta putpelė
Randasi tvaski,
Volungė klykia,
Nestovi dyka,
Aukštų medžių šakoms
Šokdama,
Sau gied balsu
Išsižiodama.

13. Klykis padangėmis
Aukštai lakioja
Ir su savo balsu
Tenai klyknoja;
Tas lietaus lašo
Iš tikro prašo,
Kad žemyn lietų,
Leistų dėl kitų
Ant žemės drėgnumą
Priduoti,
Visi kraštai linksmai
Žaliuotų.

* * *

14. Slepias nuo paukštelių
Balta medšarkė,
Lazdos', karklynuose
Krykštauja šarka;
O ir karaliuks,
Tas vikrus paukščiuks,
Po eglynaites,
Po dilgynaičius
Čiulba balsu laibu
Kaip kanklės:
Linksmas laikas
Anam patiko.

15. Dagỹlej, smiẽganos,
Kad ir ne dájgte,
Ne nor sávu giẽsmės
Gréjtaj pabájgti;
Jau ir kikỹlis,
Paúkštis ne tylins,
Ne łáukdams kitú
čiúłba priẽš liẽtu
Miẽłu bałsù,
Łakstydamas,
Apỹgardu paúkščius
Bóvydams.

16. Pupùtis, tutùtis,
úvas ir súvas,
Łupùtis, paukštùtis,
Stùlgis ir tilvỹks,
Piẽpałos, kẽkštaj
Mėdžiúse čỹkšta,
O degesiùkas
Jauns ir seniùkas,
Diẽna, nákti mėdy
Bóvyjas,
Mùsėms, vabalėlėjs
Stróvyjas.

17. Płačėjs nasrájs gársej
Párpia parplėlis
Tąmsiũse čėsũse,
Naktiẽs paukštėlis;
Vajtó apũkas,
Ne-daúgel mókans,
Bałsa išdũda,
Giẽsme paródu
Žẽdname łajkè
Pavásary,
O łabiáusej tąmsiám
Vakarè.

18. Jerubẽ čỹrkšdama
I łapùs lẹ́nda,
Ir tů pačiù búdu
Dáru pečlỹnda;
čeklėlė čekšnó,
Głušókas pakšnó,
Ąnt tũju bóvu
Gátavs ir kóvas
Prigỹmtaji bałsa,
Išdũti,
Draugẽje paukštėlu
Giėdóti.

* * *

19. Ir kajp giėsminỹnkas
Rykauja strázdas,
Kad mėdžej žalũja,
Atsirąnd brázdas;
čiúlba ir garnéj
Ir tiė ne darméj,
Žałùmus mátu
Ir tur ukáta
Gársuji balsėli
Išdũti,
Su kitájs draugẽje
čiulbẽti.

15. Dagiliai, sniegenos,
Kad ir ne daikte,
Nenor savo giesmės
Greitai pabaigti;
Jau ir kikilis,
Paukštis netylįs,
Nelaukdams kitų,
Čiulba prieš lietų
Mielu balsu,
Lakstydamas,
Apygardos paukščius
Bovydams.

16. Puputis, tututis,
Ūvas ir sūvas,
Luputis, paukštutis,
Stulgis ir tilviks,
Piepalos, kėkštai
Medžiuose čikšta,
O degesiukas
Jauns ir seniukas
Dieną naktį medyj
Bovijas,
Musėms, vabalėliais
Strovijas.

17. Plačiais nasrais garsiai
Parpia parplelis
Tamsiuose čėsuose,
Nakties paukštelis;
Vaitoj apuokas,
Nedaugel mokąs,
Balsą išduoda,
Giesmę parodo
Žėdname laike
Pavasarį,
O labiausiai tamsiam
Vakare.

18. Jerubė čirkšdama
Į lapus lenda,
Ir tuo pačiu būdu
Daro pečlinda;
Čeklelė čekšnoj,
Glušokas pakšnoj;
Ant tojo bovo
Gatavs ir kovas
Prigimtąjį balsą
Išduoti,
Draugėje paukštelių
Giedoti.

* * *

19. Ir kaip giesmininkas
Rykauja strazdas,
Kad medžiai žaliuoja,
Atsirand brazdas;
Čiulba ir garniai,
Ir tie nedarmiai:
Žalumus mato
Ir tur akvatą
Garsųjį balselį
Išduoti,
Su kitais draugėje
Čiulbėti.

20. Naktimìs jau drąnsej
Klýkia pelėda,
Kad dìėna łaukůse
Łakióti gėda;
Ir šikšnósparnis,
Kajp koks jůdvarnis,
Vákaru čėsu,
Kad ne bėr švieėsu,
Sávu sparnùs pràded
Jùdinti,
I łákstima kitùs
Bùdinti.

21. Žvìrblej susilėke
Aukštó obalė
Sau pasilìnksminti
čažėt pavėlyj;
Kàtinas gìrdi,
Tur ąnt ju šìrdi,
Nóri sugáuti,
Ju paragáuti,
Pasilìėk ąnt žėmės
Niurnėdams,
Ąnt sávu ne-łájmės
Murmėdams.

22. Vìšios ąnt aukštìnių
Ne-savótiškaj
šúkauja tarp sáves,
Ků ne vókiškaj,
Vìėna tar: vas zagt,
Ąntrà: zýben akt;
Gajdys sùdraudė
Búdamas draúge,
Vìsa púlka drąnsej
Sùbarė,
Ir i gúžta dėti
Suvárė.

23. Žąnsys po šiaudynus
Lėtáj vajkštinė,
Ir plůnksnas ąnt sáves
Tąnkej kraustinė,
Juk ir šiaudėlu,
Smulkiú spalėlu
Aplìnkuj dėda,
Perėt jau žáda;
Iš tólu ąnt ju šauk
Žąnsinas,
I łąnstus jau visàs
Vadìna.

* * *

24. Žuvėlės ùpiůse
Płaujó, vandravó,
Tylómis užėjtos
Bėg, pasikavó
Po didžiàs gėlmes,
Gilùs atiėnius;
Vežys pakerė
Ne bó meškerės
Nórint ků didžiáusej
Rágintu,
Gvółtu jin i kryti
N' igìntu.

20. Naktimis jau drąsiai
Klykia pelėda,
Kad dieną laukuose
Lakioti gėda;
Ir šikšnosparnis,
Kaip koks juodvarnis,
Vakaro čėsu,
Kad nebėr šviesu,
Savo sparnus praded
Judinti,
Į lakstymą kitus
Budinti.

21. Žvirbliai, susilėkę
Aukštoj obelyj
Sau pasilinksminti,
Čežėt pavelij;
Katinas girdi,
Tur ant jų širdį,
Nori sugauti,
Jų paragauti, —
Pasiliek ant žemės
Niurnėdams,
Ant savo nelaimės
Murmėdams.

22. Vištos ant aukštinių
Nesavotiškai
Šūkauja tarp savęs,
Kuone vokiškai, —
Viena tar: „Vas zagt?“
Antra: „Zyben akt!“
Gaidys sudraudė,
Būdamas drauge,
Visą pulką drąsiai
Subarė
Ir į gūžtą dėti
Suvarė.

23. Žąsys po šiaudynus
Lėtai vaikštinėj
Ir plunksnas ant savęs
Tankiai kraustinėj,
Juk ir šiaudelių,
Smulkių spalelių
Aplinkui deda,
Perėt jau žada;
Iš tolo ant jų šauk
Žąsinas,
Į ląstas jau visas
Vadina.

* * *

24. Žuvelės upėse
Plaukioj, vandravoj,
Tylomis užeitos
Bėg, pasikavoj
Po didžias gelmes,
Gilius atienius;
Vėžys pakerė
Neboj meškerės,
Norint kuo didžiausiai
Ragintų,
Gvoltu jį į krytį
N'įgintų.

25. Várlės vąndenýje
Tutűja bałsù,
Draugėje tàrdamos
Lęngvù áłasu,
O kártajs kvákta
Sávu jómarke;
Grėjtaj jos nustó,
Kad gąndras vìzdi
Ąns ąnt ju tenáj
Vájkščiodamas,
Savu snapù jes
Rąnkiodamas.

26. Šmejžűj viršùj vąndèns
Vábałs meškelė,
O apačió dúmble
Łąndžio pýpelis,
Kad užėjn nárštas,
Dėl ąnú kárštas,
Karšis, lydékos
ůdegóms płákas,
čėsa méjlės sávu
Gìndamos,
Kitàs žuvìs gývas
Rydamos.

27. Bìtės i łąnka
Lékia zĮnzdamos,
PagrĮnžta ratűtos
Jau paìłsdamos,
Juk ir avilý
Anós ne týli,
Dáru úžima,
Sávej linksmùma,
Išlėjdžia potám
Giėdódamos,
Naújaji spiečiu
Išdůdamos.

28. Spárvos, áklės, vápsos
ZĮnzdamos łakió,
Zilűjanče bąnda
Ků grejčiaús sakió;
Ir ąns avìžius
Lėkdamas bĭmbia,
Kłóni prilėkes,
ůdega linkčió,
I vąndeni anąn
Pamìrku,
Pamirkýta ištráuk,
Kajp ýrka.

* * *

29. Kamánės, širšúnaj,
Mùsės ir tranáj
Jau pràded łakióti,
Už anú spárnaj;
Ir anós sprágės
šokinė srágios,
Po žolú kékes
šokinė púikios,
Iš vienós i kìta
šókdamos,
Pašók spárnus
Ne jùdindamos.

25. Varlės vandenyje
Tūtuoja balsu,
Draugėje tardamos
Lengvu alasu,
O kartais kvakia
Savo jomarke;
Greitai jos nustoj,
Kad gandras vyzdi
Ans ant jų tenai
Vaikščiodamas,
Savo snapu jas
Rankiodamas.

26. Šmeižuoj viršuj vandens
Vabals meškelė,
O apačioj dumble
Landžioj pypelis;
Kad užein nerštas
Dėl anų karštas,
Karšis, lydekos
Uodegoms plakas,
Čėsą meilės savo
Gindamos,
Kitas žuvis gyvas
Rydamos.

27. Bitės į lanką
Lekia zinzdamos,
Pagrįžta ratuotos
Jau pailsdamos,
Juk ir avilyj
Anos netyli,
Daro ūžimą,
Savei linksmumą,
Išleidžia po tam
Giedodamos,
Naująjį spiečių
Išduodamos.

28. Sparvos, aklės, vapsvos
Zinzdamos lakioj,
Zyliojančią bandą
Kuo greičiau sekioj;
Ir ans avižius
Lėkdamas bimbia,
Klonį prilėkęs,
Uodega linkčioj,
Į vandenį aną
Pamirko,
Pamirkytą ištrauk
Kaip irką.

* * *

29. Kamanės, širšūnai,
Musės ir tranai
Jau praded lakioti,
Už anų sparnai;
Ir anos spragės
Šokinėj sragios,
Po žolių kekes
Šokinėj puikios,
Iš vienos į kitą
Šokdamos,
Pašok sparnus
Nejudindamos.

30. Po piẽvas ir žóles
Žiógaj šokinẽ,
O apačió žémej
Kúrmej raustinẽ,
Nešió skrùzdelės
Áglu skujẽles,
Kújsej ir varmáj
Ne stóvi darmáj,
Ir suléke i púłka
Jűda,
Aukštýn, žemýn mašałáj
Grúdu.

31. Po siẽnas ir stógus
Vóraj tur tinkłùs,
O mùsėms užspę́ndžia
Dìdelus spą́nstus,
Kad mùse sutìnk,
Vajóti apnìnk,
Ne vejzd, kad šáukia,
I tìnkła tráukia,
O kad ne nor anós
Gajnióti
Tìnkłajs pràded kójas
Pájnioti.

32. Ir tupẽdams tenáj
Žémėje parplýs,
Ne žádinams rýta
Iš miẽgu šóka,
Kìrtelej, pélės
Iš úrvu kélas,
Kìrmės ir sliẽkaį
Słą́nkioja týkej,
I kùpeta sàve
Riẽsdami,
Słą́nkio aniẽ
Išsitiẽsdami.

33. Pasìkeł iš kìniu
Sau ažýs žẽdnas,
Bėgió pakšnódamas
Žvẽris rókmonas,
Kad kąn památu
Kùpra pastátu,
Kákta sùraukia,
Po savìm tráukia,
I kámůli save
Sulę́nkdams,
Vis nů dájgtu dìglejs
Apdę́ngdams

* * *

34. Kiaúnė ir voverẽ
Po médžius skrájdu,
Riẽšutú kévałus
Ą́nt žémės łájdu;
Žebìnkštė gražì
Ir šermunẽlis,
Ą́ns péles gáudu,
Kajp kúłka šáudu,
Už niẽku turẽdams
Ju stróka,
Saviškáj anůsius
Pamóku.

30. Po pievas ir žoles
Žiogai šokinėj,
O apačioj žemėj
Kurmiai raustinėj,
Nešioj skruzdėlės
Eglių skujeles,
Kuisiai ir varmai
Nestovi darmai
Ir, sulėkę į pulką,
Juda,
Aukštyn, žemyn mašalai
Grūda.

31. Po sienas ir stogus
Vorai tur tinklus,
O musėms užspendžia
Didelius spąstus;
Kad musę sutink,
Vejoti apnink,
Neveizd, kad šaukia,
Į tinklą traukia,
O kad nenor anos
Gainioti,
Tinklais praded kojas
Painioti.

32. Ir tupėdams tenai
Žemėje parplys
Nežadinams rytą
Iš miego šoka,
Kirteliai, pelės
Iš urvų kelias,
Kirmės ir sliekai
Slankioja tykiai,
Į kupetą save
Riesdami,
Slankioj anie
Išsitiesdami.

33. Pasikel iš kinio
Sau ežys žėdnas,
Bėgioj pakšnodamas
Žvėris rokmonas, —
Kad ką pamato,
Kuprą pastato,
Kaktą suraukia,
Po savim traukia,
Į kamuolį save
Sulenkdams,
Vis nuo daikto dygliais
Apdengdams.

* * *

34. Kiaunė ir voverė
Po medžius skraido,
Riešutų kevalus
Ant žemės laido;
Žebenkštis graži
Ir šermuonėlis,
Ans peles gaudo,
Kaip kulka šaudo,
Už nieko turėdams
Jų stroką,
Saviškai anuosius
Pamoko.

35. Šérnaj, łókej, viłkáj
Tùri linksmýbe,
Ir anàs kiškélis
Sávu grejtýbe,
Búdamas gïrio
Ne iłgáj stýrin,
Tur dżiaúgsma vienóg,
šúnys ne panók,
Kajp galėdams sávu
Sýłomis
Išbėgti stejg nů ju
Týłomis.

36. Ąnkálnėmis łápė
Bėgió łódama,
ůdega i žėme
Sávu tvódama,
Kókia jos drąnsa,
Kad apnỹnk žąnsis,
Po łąukùs ardvùs
Sau dáru žėrtus,
I visàs šalïs
Błaškýdama,
Nů anú płúnksnas
Draskýdama.

* * *

37. O šuns apvynóte
Sau viẽta gáuna,
Kad mùsės kąndżioti
Anùs ne láuna,
Juk ne jauč svečių
Jau atėjnančiu,
Retáj te-łója,
Miėg apvynóte,
Dżiaúgiasi sau gáve
Pavẽsi,
Ilỹnde miẽga,
Kajp padvẽse.

220.

1. Ejn bernėlis i atłajdużėle,
Pasivýju púłka davatkẽlu. }ds.

2. Ju galvėlės bùva użgaubstýtos
Ir akėlės skaróms uždąngstýtos.

3. O ir aš éjsiu su jumïs draúge;
Gal prijïmsit ir mane už draúga.

4. Mums ne válna su tavïm kalbẽti,
Mums ne válna ąnt táves žiurẽti.

35. Šernai, lokiai, vilkai
Turi linksmybę
Ir anas kiškelis
Savo greitybę, —
Būdamas girioj,
Neilgai styrin,
Tur džiaugsmą vienok,
Šunys nepanok,
Kaip galėdams savo
Sylomis
Išbėgti steig nuo jų
Tylomis.

36. Antkalnėmis lapė
Bėgioj lodama,
Uodega į žemę
Savo tvodama;
Kokia jos drąsa,
Kad apnink žąsis,
Po laukus erdvius
Sau daro žertus,
Į visas šalis
Blaškydama,
Nuo anų plunksnas
Draskydama.

* * *

37. O šuns apynote
Sau vietą gauna,
Kad musės kandžioti
Anus neliauna, —
Juk nejauč svečių
Jau ateinančių,
Retai teloja,
Mieg apynote,
Džiaugiasi sau gavę
Pavėsį,
Įlindę miega
Kaip padvėsę.

*220

Sadauskienė

1. Ein bernelis į atlaidužėlę,
Pasivijo pulką davatkėlių. (2 k.)

2. Jų galvelės buvo užgaubstytos
Ir akelės skaroms uždangstytos.

3. — O ir aš eisiu su jumis draugel
Gal priimsit ir mane už draugą?

4. — Mums nevalna su tavim kalbėti,
Mums nevalna ant tavęs žiūrėti.

5. Músu stónas łabáj brąngùs yra,
Mums ne válna kalbẽti su výrajs.

6. Ejn bernẽlis i miẽstužẽli,
Pasitỹku viẽna davatkẽle.

7. Jos galvẽlė bùvu nugaubstýta,
Ir akẽlės jau atidąngstýtos.

8. Viẽnaj válna su výru kalbẽti,
Viẽnaj válna i výra žiurẽti.

9. Músu stónas łabáj pigùs ýra,
Válna kalbẽt susitỹkus výra.

10. Ějkiv mùdu i karčemužẽle,
Nupỹrk mánej rómu butelkẽle.

11. Bernužẽlis rąnkẽle ištráukė,
Nů davátkos šalýn atsitráukė

12 Ne aš ějsiu i karčemẽlę,
Ni aš pỹrksiu rómu butekẽle.

13 Galỹ jiẽškóti tu dėl sáves tókiu,
Katràs nóri, kajp tu, valukáuti.

221.

1 Ejnù par kiẽma, } ds
Vartẽlej gỹrgžda, }
Benè mánu sẽna výra } ds
Vỹłkas taračkỹna? }

2 Ej, tegù vẽłka,
Tegù taračkỹna,
Nusiějsiu i Alvýta,
Nusipỹrksiu kỹta

3 Alvýte po staklẽlu
Dvi vištẽli kvàksi,
Pęnkỹ-šešỹ bernužẽlej
Apiẽ màne trèpsi.

4. Šęn naktẽle par naktẽle
Vartẽlus gỹrgždinu,
Girdžiù: mánu bernužỹli
Vỹłkas taračkỹnu.

5. Mūsų stonas labai brangus yra,
Mums nevalna kalbėti su vyrais.

6. Ein bernelis į miestužėlį,
Pasitiko vieną davatkėlę.

7. Jos galvelė buvo nugaubstyta
Ir akelės jau atidangstytos.

8. — Vienai valna su vyru kalbėti,
Vienai valna į vyrą žiūrėti.

9. Mūsų stonas labai pigus yra,
Valna kalbėt, susitikus vyrą.

10. Eikiv mudu į karčiamužėlę,
Nupirk manei romo butelkėlę.

11. Bernužėlis rankelę ištraukė,
Nuo davatkos šalin atsitraukė.

12. — Nei aš eisiu į karčiamėlę,
Nei aš pirksiu romo butelkėlę.

13. Gali ieškoti tu dėl savęs tokio,
Katras nori, kaip tu, valiūkauti.

*221

Blažienė

1. Einu per kiemą, } 2 k.
Varteliai girgžda, — }
Bene mano seną vyrą } 2 k.
Vilkas taračkina? }

2. Ei, tegu velka,
Tegu taračkina,
Nusieisiu į Alvitą,
Nusipirksiu kitą.

3. Alvite po staklelėm
Dvi višteli kvaksi,
Penki šeši bernužėliai
Apie mane trepsi.

4. Šią naktelę per naktelę
Vartelius girgždino,
Girdžiu: mano bernužėlį
Vilkas taračkino.

5. Tegù vėłka, tegù nėša,
Tegù taračkĭna,
Nusiėjsiu i Alvyta,
Išsirĭnksiu kĭta.

6. O Alvyte po sůlėlu
Margà vĭšta kvàksi,
Apiẽ màne bernužėlej
Pękki, šešĭ trèpsi.

7. Tu kiškėli mėlynàsis,
Kiškeléli mėlynàsis,
Da ne tau, da ne tau
Darżėli išókti.

8. Geležĭnej raktytẽlej,
Cidabrĭnej vartytẽlej,
Da ne tau, da ne tau
Darżėli išókti.

222.

1. Ej, tu, našlėlė,
Tu, siratẽlė,
Ar daúgel tu turĭ
Mažú vajkėlu? } ds

2. Kiėk pėčiaus čėrpiu,
Tiėk mánu vajkú,
O da užpečkėly,
Da šešetẽlis.

3. Ja turĭ páče,
Važiůk namùčiu,
O ja tu ne turĭ,
Žánykis màne.

4. Turiù turẽte
Séna bobėle,
Vėlyčiaus aš tàve,
Jáuna mergėle.

5. Senà bobėlė
Pasikalbẽti,
Jaunóji mergėlė
Minkštáj guléti.

6. Ej, tu, našlėlĭ,
Tu, siratẽli,
Ar daúgel tu turĭ
Mažú vajkėlu?

7. Kiėk siẽno kerčiú,
Tiėk mánu vajkú,
O da užpečkėly
Da šešetẽlis.

8. O užpečkėly
Da šešetẽlis,
O ir ąnt sůlėlu
Da trejetẽlis.

9. Ir ąnt sůlėlu
Da trejetẽlis,
O ir po sůlėlu
Da dvejetẽlis.

10. Ir po sulėlu
Da dvejetẽlis,
O ir łopšiukėly
Mážas vajkėlis.

5. Tegu velka, tegu neša,
Tegu taračkina,
Nusieisiu į Alvitą,
Išsirinksiu kitą.

6. O Alvite po suoleliu
Marga višta kvaksi,
Apie mane bernužėliai
Penki šeši trepsi.

7. Tu kiškeli mėlynasis,
Kiškelėli mėlynasis,
Dar ne tau, dar ne tau
Darželį įšokti.

8. Geležiniai raktytėliai,
Sidabriniai vartytėliai,
Dar ne tau, dar ne tau
Darželį įšokti.

*222

Bakšaitienė

1. — Ei tu, našlele,
Tu siratėle,
Ar daugel tu turi
Mažų vaikelių? } 2 k.

2. — Kiek pečiaus čerpių,
Tiek mano vaikų,
O dar užpečkėly
Dar šešetėlis.

3. Jei turi pačią,
Važiuok namučio,
O jei tu neturi,
Ženykis mane.

4. — Turiu turėti
Seną bobelę,
Velyčiau aš tave,
Jauną mergelę.

5. Sena bobelė —
Pasikalbėti,
Jaunoji mergelė —
Minkštai gulėti.

6. — Ei tu, našleli,
Tu siratėli,
Ar daugel tu turi
Mažų vaikelių?

7. — Kiek sienoj kerčių,
Tiek mano vaikų,
O dar užpečkėly
Dar šešetėlis.

8. O užpečkėly
Dar šešetėlis,
O ir ant suolelio
Dar trejetėlis.

9. Ir ant suolelio
Dar trejetėlis,
O ir po suoleliu
Dar dvejetėlis.

10. Ir po suoleliu
Dar dvejetėlis,
O ir lopšiukėly
Mažas vaikelis.

223.

1. Músu pónaj su šaltĭšejs } ds
Słapčıà susitárė.

2. Vıĕna nakčıà ĕmė, rĭšu,
I kantų́nga várė.

3. Ir nuvárė mus bernélus
I Tĭlżės mıėstéli.

4. Tĭlżės mıĕstas brukavótas,
Ášaroms nukłótas.

5. Ášaromis yr nukłótas
Yr kraúju šłakstýtas.

6. Ir sustàtė mus bernélus
I vıĕna glitélė.

7. Płaúkus kĭrpu, kitájs vĭłku,
širdéle graudĭnu.

8. Ir nuvárė mus, bernélus
Gumbýna, mıėstéli.

9. Ir pristátė mus, brolélus,
Vokečıú pulkĕli.

10. Serżenčıùkaj, kajp żalčıùkaj,
Aplĭnk šokinĕju.

11. Kapitónaj, kajp šetónaj,
I mumĭs żıurĕju.

12. Ne-čėslývi mes, bernélej,
Kur mes pasidĕsim?

223

Gotautienė

1. Mūsų ponai su šaltyšiais
Slapčia susitarė, } 2 k.

2. Viena nakčia ėmė, rišo,
Į kantungą varė.

3. Ir nuvarė mus, bernelius,
Į Tilžės miestelį.

4. Tilžės miestas brukavotas,
Ašaroms nuklotas.

5. Ašaromis yr nuklotas,
Yr krauju šlakstytas.

6. Ir sustatė mus, bernelius,
Į vieną glitelę.

7. Plaukus kirpo, kitais vilko,
Širdelę graudino.

8. Ir nuvarė mus, bernelius,
Gumbinę, miestelį.

9. Ir pristatė mus, brolelius,
Vokiečių pulkelį.

10. Seržančiukai kaip žalčiukai
Aplink šokinėjo,

11. Kapitonai kaip šėtonai
Į mumis žiūrėjo.

12. Nečėslyvi mes berneliai,
Kur mes pasidėsim?

13. Nů Vokečıú ne išbĕgsim,
Daúgel nukęntĕsim.

14. Šáłta žıĕma, strıùks drabùžis,
Rejks šálti kęntĕti.

15. Dűnos sváras, krűpu stűpa,
Rejks báda kęntĕti.

16. Koks te búvu sųnkus mústras
Ir kaúłu łáužimas.

17. Koks te bùvu skaúdus smógis,
Kraúju pralıĕjimas.

18. Aj, tu Dıĕvaj visugális,
Tu, Dıėvs visú gývıu.

19. O kam-gi tu mumìs léjdaj
Tajp ąnt dìdžıu dývu.

20. O kajp sųnku akmenĕluj
Par juréles płaúkti,

21. Tajp mums ýra, jaunıĕms brólams,
I ne-vála éjti.

22. Rudenĕly ni gėgùtė
Gìrıo ne kukávu;

23. Mus bernélus iš ne-válos
Nıĕkas ne vadávu.

24. Kad sułáukčıau pavásarıu,
Gegùtės kukűjant,

25. Benè atéjs tėvužĕlis
Mumìs išvadűti.

13. Nuo vokiečių neišbėgsim,
Daugel nukentėsim.

14. Šalta žiema, striuks drabužis,
Reiks šaltį kentėti,

15. Duonos svaras, kruopų stuopa,
Reiks badą kentėti.

16. Koks ten buvo sunkus muštras
Ir kaulų laužymas,

17. Koks ten buvo skaudus smogis,
Kraujo praliejimas.

18. Ai tu dievai visagalis,
Tu dievs visų gyvių!

19. O kam gi tu mumis leidai
Taip ant didžių dyvų?

20. O kaip sunku akmenėliui
Per jūreles plaukti,

21. Taip mums yra, jauniems broliams,
Į nevalią eiti.

22. Rudenėlį nė gegutė
Girioj nekukavo,

23. Mus, bernelius, iš nevalios
Niekas nevadavo.

24. Kad sulaukčiau pavasario,
Gegutės kukuojant,

25. Bene ateis tėvužėlis
Mumis išvaduoti?

26. Jau sułáukiau pavásariu,
Gegùtės kukůjant,

27. Tik n' atėju. tėvužėlis
Mumỉs išvadůti.

28. Tu, saulùtė, motynėlė,
Atsiųnsk jůda várna.

29. Tu varnėli, jůdvarnėli,
Buk mums už broléli.

30. Nunèšk músu grábu kaúłus
Pas músu tėvėli.

31. O taj sėnaj motynėlej
Nor kraúju łaséli.

32. Kajp súrỉnku, kajp nùnešė,
Sesů ne suprátu.

33. Kajp paliėju kraúju łášus,
Močiùtė apáłpu.

34. Mátė, kuri mus augináj
Ąnt sávu rąnkélu,

35. Kurỉ mumỉs tajp ájpinaj
Ąnt sávu kelélu,

36. Kad mus kúnus várnas lėsa,
Tu niėku ne žináj.

37. Nesirúpink, tėvužėli,
Mánu sengalvėli.

38. Távu jaunỉ sunytėlej
Ne várgsta vargėli.

26. Jau sulaukiau pavasario,
Gegutės kukuojant,

27. Tik n'atėjo tėvužėlis
Mumis išvaduoti.

28. Tu, saulute motinėle,
Atsiųsk juodą varną.

29. Tu, varneli juodvarnėli,
Būk mums už brolelį,

30. Nunešk mūsų grabų kaulus
Pas mūsų tėvelį,

31. O tai senai motinėlei
Nors kraujo lašelį!

32. Kai surinko, kai nunešė,
Sesuo nesuprato.

33. Kai paliejo kraujo lašus,
Močiutė apalpo.

34. Mote, kuri mus auginai
Ant savo rankelių,

35. Kuri mumis taip aipinai
Ant savo kelelių,

36. Kad mūs kūnus varnas lesa,
Tu nieko nežinai!

37. Nesirūpink, tėvužėli,
Mano sengalvėli,

38. Tavo jauni sūnytėliai
Nevargsta vargelį:

39. Távu jáunu sunytẽlu
Nukỹrtu galvéle.

40. Távu jáuni sunytẽlej
Gul aukštám kalnély.

224.

1. Žyd gỹrio putinẽlis, } ds
Žalàsis medélis.

2. Gul mánu tėvužẽlis
Aukštamè kalnély.

3. Kelk, mánu tėvužẽli,
Tajsýk ma žagréle.

4. Atsitráuk, sunytẽli,
Turỹ ůšvužẽli.

5. Kad ůšvélis žágre tájsė,
šaúnej màne bárė:

6. Žęntùžį, dobiłužį,
Ar girùžė áugaj?

7. Ůšvužẽli, tėvužẽli,
Pas tėvėli áugau.

8. Kad tėvėlis žágre tájsė,
Da aš mážas buvaũ.

9. Kad brolėlej łaúka árė,
Taj aš ne žiurėjau.

10. Žyd gỹrio šermukšnėlė,
Žalàsis medélis.

11. Gul mánu motynėlė
Aukštamè kalnély.

12. Kelk, mánu motynėlė,
Tajsýk ma stakléles.

13. Atsitráuk, dukružėlė,
Turỹ anytėle.

14. Kad anyta stákles tájsė,
šaúnej màne bárė:

15. Martùžė, lelijùžė,
Ar girùžė áugaj?

16. Anytėlė, motynėlė,
Pas močiùte áugau.

17. Kad močiùtė stákles tájsė
Da aš mažà buvaũ;

18. Kad sesėlės dróbes áudė
Taj aš ne žiurėjau.

39. Tavo jaunų sūnytėlių
Nukirto galvelę,

40. Tavo jauni sūnytėliai
Gul aukštam kalnely!

*224

Bakšaitienė

1. Žyd girioj putinėlis, } 2 k.
Žaliasis medelis. }

2. Gul mano tėvužėlis
Aukštame kalnely.

3. — Kelk, mano tėvužėli,
Taisyk man žagrelę!

4. — Atsitrauk, sūnytėli,
Turi uošvužėlį!

5. Kad uošvelis žagrę taisė,
Šauniai mane barė:

6. — Žentuži dobiluži,
Ar giružėj augai?

7. — Uošvužėli tėvužėli,
Pas tėvelį augau.

8. Kad tėvelis žagrę taisė,
Dar aš mažas buvau,

9. Kad broleliai lauką arė,
Tai aš nežiūrėjau.

10. Žyd girioj šermukšnėlis,
Žaliasis medelis.

11. Gul mano motinėlė
Aukštame kalnely.

12. — Kelk, mano motinėle,
Taisyk man stakleles!

13. — Atsitrauk, dukružėle,
Turi anytėlę!

14. Kad anyta stakles taisė,
Šauniai mane barė:

15. — Martuže lelijuže,
Ar giružėj augai?

16. — Anytėle motinėle,
Pas močiutę augau.

17. Kad močiutė stakles taisė,
Dar aš maža buvau,

18. Kad seselės drobes audė,
Tai aš nežiūrėjau.

225.

1. Žyd gìrio sadulėlė
Geltónajs žiedėlejs. } ds

2. Gul mánu motynėlė
Aukštamè kalnėly.

3. Aukštamè kalnužėly,
Po žalà lìepėle.

4. Kelk, manu motynėle,
Mokìnki darbėlu,

5. Aš ne kėlsiu, dukružėlė,
Turì anytėle.

6. Dùk anytaj gėra žódi,
Palėnki galvėle.

7. Mokìns tàve anytėlė
Sunkiúju darbėlu,

8. Anytėlė, motynėlė,
Mokìnki darbėlu.

9. Martėlė, dukružėlė,
Ar girùžej áugaj?

10. Anyta. motynėlė,
Pas močiùte áugau.

11. Kajp močiùtė stákles tájsė
Da aš mažà buvaú;

12. Kajp sesėles dróbes áudė,
Dar ma ne rupėju.

226 (*).

1 Kad su varpėlejs jau suskąmbinu,
Jau kunigėlis atkalėdója,
Visì kajp žvìrblej išsikavóju,
Ni vorgamìstra ne sujėškóju. } ds

2. Jus, gaspadórej ir gaspadìnės,
Dùkit kalėdas iš paskutìnės,
Dėl kunigėlu nesigajlėkit,
Kąn Dievs jums dávė, taj jam žadėkit.

3. Jus, jáunos márčios, katrós tekėjut,
Po stůmeněli jam prižadėjut,

(*) Palýgink 144 dájna.

225

Kazakauskienė

1. Žyd girioj sedulėlė
Geltonais žiedeliais, } 2 k.

2. Gul mano motinėlė
Aukštame kalnely,

3. Aukštame kalnužėly
Po žalia liepele.

4. — Kelk, mano motinėle,
Mokinki darbelių!

5. — Aš nekelsiu, dukružėle,
Turi anytėlę!

6. Duok anytai gerą žodį,
Palenki galvelę,

7. Mokins tave anytėlė
Sunkiųjų darbelių.

8. — Anytėle motinėle,
Mokinki darbelių!

9. — Martele dukružėle,
Ar giružėj augai?

10. — Anyta motinėle,
Pas močiutę augau.

11. Kai močiutė stakles taisė,
Dar aš maža buvau,

12. Kai seselės drobes audė,
Dar man nerūpėjo.

226

Sadauskienė

1. Kad su varpeliais jau suskambino,
Jau kunigėlis atkalėdoja,
Visi kaip žvirbliai išsikavojo, } 2 k.
Nė vargamistra nesuieškojo.

2. Jūs, gaspadoriai ir gaspadinės,
Duokit kalėdas iš paskutinės,
Dėl kunigėlio nesigailėkit,
Ką dievs jums davė, tai jam žadėkit.

3. Jūs, jaunos marčios, katros tekėjot,
Po stuomenėlį jam prižadėjot,

Dabàr ne čẽsas jumìs melũti,
Dėl kunigẽlu rejk atadũti.

4. Gaspadorájčej, kuriẽ žanóti,
Kajp pačiàs ẽmėt, sákėt: bagóti,
Ìmkit dórelus iš kišenẽlu,
Dėl kunigẽlu ąnt čebatẽlu.

5. Jáunos mergẽlės, gražios mergẽlės,
Katrós ìšverpėt plonáj srũgẽles,
Rẽžkit stũmenis nors likì kẽlu,
Katrós kavósis ne gaus kvitẽlu.

6. Mazì vajkẽlej, kajp avinẽlej,
Kur n' išmokyti, kajp gyvũlẽlej,
Rejks dešimtìne jums atadũti,
Ir iš póteriu išsivadũti.

227.

1. Kajp tiė žmónis gársej kálba,
Kajp tiė pónaj gardžėj válgu,
O aš bẽdnu sávu stónu,
Ne majnýčiau ni su pónu. } ds

2. Ir išejnù łaúka árti,
Ėmù sávu pýpke kártu,
Žágre vága varydamas,
Sau pypkẽle kúrindamas.

3. Ir àtneša ma válgyti,
Nustóju pýpke kúrinti,
Ir išválges blúda kóšės
Imù rąnka sávu blóze.

Dabar ne čėsas jumis meluoti,
Dėl kunigėlio reik atiduoti.

4. Gaspadoraičiai, kurie ženoti,
Kai pačias ėmėt, sakėt — bagoti,
Imkit dorelius iš kišenėlių
Dėl kunigėlio ant čebatėlių.

5. Jaunos mergelės, gražios mergelės,
Katros išverpėt plonai sruogeles,
Rėžkit stuomenis nors ligi kelių,
Katros kavosis, negaus kvitelių.

6. Maži vaikeliai kaip avinėliai,
Kur n'išmokyti kaip gyvulėliai,
Reiks dešimtinę jums atiduoti
Ir iš poterių išsivaduoti.

227

Norvilienė

1. Kaip tie žmonės garsiai kalba,
Kaip tie ponai gardžiai valgo,
O aš biedno savo stono
Nemainyčiau nė su ponu. } 2 k.

2. Ir išeinu lauką arti,
Imu savo pypkę kartu,
Žagre vagą varydamas,
Sau pypkelę kūrindamas.

3. Ir atneša man valgyti,
Nustoju pypkę kūrinti
Ir, išvalgęs bliūdą košės,
Imu ranka savo bliozę.

4. Jau ir čẽsas namŭ ėjti,
Jau ir saulėlė lėjdžiasi;
Ąnt namėlu sau ėjdamas
Póna Diẽva gárbindamas.

5. Nors tiė pónaj yr bagóti,
Nėr pas jŭsius anỹ sótiės
Ne paláujant skárbus pỹła,
Dėl tŭ ju viẽkas nudỹła.

228.

1. Krỹnta rasà nu beržėlu
Ąnt žalú rutėlu;
Nor màne sėnis
Iš visós širdėlės. } ds

2. Siųnčiaú sėni i giréle,
Benè vilks papjáutu,
Tąn mánu sėni,
Tąn mánu diėdėli.

3. Sėnu diẽdu stóra skúra,
Ne vỹlkas n' ikąnda,
Tŭ mánu sėniu,
Tŭ mánu diėdėlu.

4. Siųnčiaú sėni i turgėli,
Benè kas nupỹrktu,
Tąn mánu sėni,
Tąn mánu diėdėli.

5. Žiłà barzdà, statỹ úsaj,
Jŭ niẽkam ne réjkia,
Tŭ mána sėniu,
Tŭ mánu diėdėlu.

6. Siųnčiaú sėni i vajskėli,
Benè kas užmùštu,
Tąn mánu sėni,
Tąn mánu diėdėli.

7. Ganà mùšė ne ùzmušė,
Vis diėdùkas krùta,
Tas mánu sėnis
Tas mána diėdėlis.

8. Atsikėles pabučiávu,
Ir da pamyłávu.
Tas mánu sėnis,
Tas mánu diėdėlis.

9. Mùdu búsiv ir gyvėnsiv
Su diėdùku draúge,
Su sávu sėniu,
Su sávu diėdėlu.

4. Jau ir čėsas namo eiti,
Jau ir saulelė leidžiasi;
Ant namelių sau eidamas,
Poną dievą garbindamas.

5. Nors tie ponai yr bagoti,
Nėr pas juosius anė soties,
Nepaliaujant skarbus pila,
Dėl to jų viekas nudyla.

*228

Bočienė

1. Krinta rasa nuo berželio
Ant žalių rūtelių, —
Nor mane senis
Iš visos širdelės. } 2 k.

2. Siunčiau senį į girelę,
Bene vilks papiautų, —
Tą mano senį,
Tą mano diedelį.

3. Seno diedo stora skūra,
Nė vilkas n'įkanda, —
To mano senio,
To mano diedelio.

4. Siunčiau senį į turgelį,
Bene kas nupirktų, —
Tą mano senį,
Tą mano diedelį.

5. Žila barzda, stati ūsai,
Jo niekam nereikia, —
To mano senio,
To mano diedelio.

6. Siunčiau senį į vaiskelį,
Bene kas užmuštų, —
Tą mano senį,
Tą mano diedelį.

7. Gana mušė, neužmušė,
Vis diedukas kruta, —
Tas mano senis,
Tas mano diedelis.

8. Atsikėlęs pabučiavo
Ir dar pamylavo, —
Tas mano senis,
Tas mano diedelis.

9. Mudu būsiv ir gyvensiv
Su diedukų drauge, —
Su savo seniu,
Su savo diedeliu!

229.

1. Aš miẽgu, miẽgu, miẽgẽlu, } ds
   Aš tů miẽgẽlu ne nóriu. } ds

2. O tegù miẽga viẽntùrtė,
   Viẽntùrtė tẽvu dukrẽlė.

3. Kurì užáugu miẽgẽly,
   Sųnkiú darbẽlu ne dìrbu.

4. Kálne rugẽlu ne pjóvė,
   Łankó šiẽnẽli ne grẽbė.

5. Viẽntùrtė rutẽles sẽju,
   Zylẽlė gražėj akẽju.

6. Viẽntùrtė vajnìka pýnė,
   Zylẽlė garbìnius skynė.

7. Ji be-pìndama apsnúdu,
   Zylẽlė łaúka išsprúdu.

8. Zylẽlė aukštáj łakióju,
   Viẽntùrtė graúdžej raudóju.

9. Kur pẽnkios, šẽšios sesẽlės,
   Taj toms po viẽna skrynẽle.

10. O kad aš viẽna dukrẽlė,
    Taj pẽnkios, šẽšios skrynẽlės.

11. Kur pẽnkios, šẽšios sesẽlės,
    Taj toms po viẽna drobẽlė.

12. O kad aš viẽna dukrẽlė,
    Taj pẽnkios, šẽšios drobẽlės.

229

Bakšaitienė

1. Aš miego, miego, miegelio, (2 k.)
Aš to miegelio nenoriu. (2 k.)

2. O tegu miega vienturtė,
Vienturtė tėvo dukrelė,

3. Kuri užaugo miegely,
Sunkių darbelių nedirbo,

4. Kalne rugelių nepiovė,
Lankoj šienelio negrėbė.

5. Vienturtė rūteles sėjo,
Zylelė gražiai akėjo.

6. Vienturtė vainiką pynė,
Zylelė garbinius skynė.

7. Ji bepindama apsnūdo,
Zylelė laukan išsprūdo.

8. Zylelė aukštai lakiojo,
Vienturtė graudžiai raudojo.

9. Kur penkios šešios seselės,
Tai toms po vieną skrynelę,

10. O kad aš viena dukrelė,
Tai penkios šešios skrynelės.

11. Kur penkios šešios seselės,
Tai toms po vieną drobelę,

12. O kad aš viena dukrelė,
Tai penkios šešios drobelės.

230.

1. Uj, sérgu, sérgu,
Sérgu, ne galù,
Skaust ir ma galvélė,
Ne žinaú dėl ků. } ds

2. Skaust ma galvélė,
Ne žinau dėl ků,
Vákar buvaú karčemėlė,
Ràsi ir dėl tů.

3. Siųnsčiau pasiųntini
Pas matušėle,
Kad padůtu šaltìniu
Vąndeněli gérti.

4. Matùšė ne spėju,
Daržė rópes sėju,
Ma nè davė saltìniu
Vąndeněli gérti.

5. Siųnsčiau pasiųntini
Pas tėtušėli,
Kad padůtu šaltìniu
Vąndeněli gérti.

6. Tėtùšis ne spėju
Łaukė rugiùs sėju,
Ma nè davė šaltìniu
Vąndeněli gérti.

7. Siųnsčiau pasiųntini
Pas brołužėli,
Kad padůtu šaltìniu
Vąndeněli gérti.

8. Brolėlis ne spėju
Stájnio žìrgus šėrė,
Ma nè davė šaltìniu
Vąndeněli gérti.

9. Siųnsčiau pasiųntini
Pas seséręle,
Kad padůtu saltìniu
Vąndeniėli gėrti.

10. Sesėlė ne spėju,
Daržė rútas sėju,
Ma nè davė šaltìniu
Vąndeněli gérti.

11. Siųnsčiau pasiųntini
Pas merguželė,
Kad padůtu šaltìniú
Vąndeněli gérti.

12. Mergėlė paspėju
Vąndenėlu důti,
Tadà ma nustóju,
Galvélė skaudėti.

231.

1. Ej, strazdùži,
Strazdùži, strazdužėli,
Ar auginì
Łazdýne vajkėlus? } ds

230

Tomašauskytė

1. Ui, sergu, sergu,
   Sergu negaliu,
   Skaust ir man galvelė,
   Nežinau dėl ko. } 2 k.

2. Skaust man galvelė,
   Nežinau dėl ko,
   Vakar buvau karčiamėlėj,
   Rasi ir dėl to.

3. Siųsčiau pasiuntinį
   Pas motušėlę,
   Kad paduotų šaltinio
   Vandenėlį gerti.

4. Motušė nespėjo,
   Darže ropes sėjo,
   Man nedavė šaltinio
   Vandenėlį gerti.

5. Siųsčiau pasiuntinį
   Pas tetušėlį,
   Kad paduotų šaltinio
   Vandenėlį gerti.

6. Tetušis nespėjo,
   Lauke rugius sėjo,
   Man nedavė šaltinio
   Vandenėlį gerti.

7. Siųsčiau pasiuntinį
   Pas brolužėlį,
   Kad paduotų šaltinio
   Vandenėlį gerti.

8. Brolelis nespėjo,
   Stainioj žirgus šėrė,
   Man nedavė šaltinio
   Vandenėlį gerti.

9. Siųsčiau pasiuntinį
   Pas seserėlę,
   Kad paduotų šaltinio
   Vandenėlį gerti.

10. Seselė nespėjo,
    Darže rūtas sėjo,
    Man nedavė šaltinio
    Vandenėlį gerti.

11. Siųsčiau pasiuntinį
    Pas mergužėlę,
    Kad paduotų šaltinio
    Vandenėlį gerti.

12. Mergelė paspėjo
    Vandenėlio duoti,
    Tada man nustojo
    Galvelė skaudėti.

231

Žaliukienė

1. Ei strazduži,
   Strazduži strazdužėli,
   Ar augini
   Lazdyne vaikelius? } 2 k.

2. Ar auginì
Łazdýne vajkélus?
Ar sarpinì
Kalnély ůgėlės?

3. Aš išjósiu
I krýga, kryguželė,
Pavilósiu
Lietùvos merguželė.

* * *

4. Łabáj gražios
Lietùvos merguželės

šalė kėlu
Dajnávu, rylávu.

232.

1. Ej, tu sėsė, sesėlė,
Sesėlė mánu jaunóji,
O iš kur bùvu jaunì svetėlej, } ds
Kajp aš namè ne buvaú? }

2. Adomėlis par łaúka,
Mánu brolėlis par ąntra,
Vałąntinėlis, jáunas bernėlis,
Par du šimtu mylėlu.

3. Ej, tu sėsė, sesėlė,
Sesėlė manu jaunóji,
O kům mylėjej jáunus svetėlus,
Kajp aš namè ne buvaú?

4. Adomėli vytìnu,
Sávu bernėli kucìnu,
Vałąntinėli, sávu bernėli,
Vis rìnckůju vynėlu,

5. Ej, tu sėsė, sesėlė,
Sesėlė mánu jaunóji,
O kur paguldėj jáunus svetėlus,
Kajp aš namè ne buvaú?

2. Ar augini
Lazdyne vaikelius,
Ar sarpini
Kalnely uogeles?

3. Aš išjosiu
Į krygą krygužėlę,
Paviliosiu
Lietuvos mergužėlę.

4. Labai gražios
Lietuvos mergužėlės
Šalia kelio
Dainavo ryliavo!

*232

Viksva

1. — Ei tu, sese sesele,
Sesele mano jaunoji,
O iš kur buvo jauni sveteliai,
Kai aš namie nebuvau? } 2 k.

2. — Adomėlis per lauką,
Mano brolelis per antrą,
Valentinėlis, jaunas bernelis,
Per du šimtu mylelių.

3. — Ei tu, sese sesele,
Sesele mano jaunoji,
O kuo mylėjai jaunus svetelius,
Kai aš namie nebuvau?

4. — Adomėlį vytiniu,
Savo brolelį kuciniu,
Valentinėlį, savo bernelį,
Vis rinckuoju vyneliu.

5. — Ei tu, sese sesele,
Sesele mano jaunoji,
O kur paguldei jaunus svetelius,
Kai aš namie nebuvau?

6. Adoměli po sŭłu,
Sáva bróli ant sŭłu,
Vałą̀ntinĕli, jáuna bernéli,
I báltaja łovéle.

7. Ej, tu, sésė, sesélė,
Sesélė mánu jaunóji,
O kům užkłójej jáunus svetélus,
Kajp aš namè ne buvaú?

8. Adoměli akĕčioms,
Sávu broléli kópečioms,
Vałą̀ntinĕli, jáuna berneli,
Margájsejs patalĕlejs.

9. Ej, tu, sésė, sesélė,
Sesélė mánu jaunóji,
Kům pribùdinaj jáunus svetélus,
Kajp aš namè ne buvaú?

10. Adoměli kólojau,
Sávu broléli sùbaudžiau,
Vałą̀ntinĕli, jáuna berneli,
Su mejléjsejs žodélejs.

233.

1. Aj, Dievė, Dievùlau,
Kajp aš búsiu?
Sávu anytĕlej
Kajp itìksiu? } ds

2. Dukrýtė jaunóji,
Ą̀nkstì kélki,
Dukrýtė jaunóji,
Vėłáj gùlki.

3. Ne łáuki gajdélu
Pragýstančiu,
Ni gìrios paukštélu
Sučiúłbančiu.

4. Pragýdu gajdélej
Prie girnélu,
Išaúšu aušrélė
Staklėlėse.

6. — Adomėlį po suolu,
Savo brolį ant suolo,
Valentinėlį, jauną bernelį,
Į baltąją lovelę.

7. — Ei tu, sese sesele,
Sesele mano jaunoji,
O kuo užklojai jaunus svetelius,
Kai aš namie nebuvau?

8. — Adomėlį akėčioms,
Savo brolelį kopėčioms,
Valentinėlį, jauną bernelį,
Margaisiais patalėliais.

9. — Ei tu, sese sesele,
Sesele mano jaunoji,
Kuo pribudinai jaunus svetelius,
Kai aš namie nebuvau?

10. — Adomėlį koliojau,
Savo brolelį subaudžiau,
Valentinėlį, jauną bernelį,
Su meiliaisiais žodeliais.

233

Gotautienė

1. — Ai dieve, dievuliau,
Kaip aš būsiu?
Savo anytėlei
Kaip įtiksiu? } 2 k.

2. — Dukryte jaunoji,
Anksti kelki,
Dukryte jaunoji,
Vėlai gulki.

3. Nelauki gaidelių
Pragystančių
Nei girios paukštelių
Sučiulbančių.

4. Pragydo gaideliai
Prie girnelių,
Išaušo aušrelė
Staklelėse.

5. Išaúšu aušrélė
Staklėlėse,
Nukrĩtu rasėlė
Pievėlėje.

6. O taj, taj itĩksi
Anytėlej,
Anýtaj, bernėlu
Motynėlej.

7. Anýta po dvára
Vájkščiodama,
Martėlės darbėlejs
Gerėdamos:

8. Mok mánu martėlė
Płonáj vérpti,
Lęndrĩniu skiėtėlu
Tąnkej áusti.

* * *

9. Mok mánu martėlė
Bałtáj skálbti,

Ąnt rútu šakėlu
Išdžiovĩnti.

234.

1. Aj, tąmsi, tąmsi
ši tąmsi naktėlė,
Tąmsióji naktėlė
Tąmsej sutėmu. } ds

2. O kad aš ėjaú
Par žála giréle,
Sutikaú mergėle
Ąnt viėškelùžiu.

3. Ejk še, mergužėlė,
Bałtà lelijėlė,
Důk bałta rąnkėle,
Kéjsiv žiėdùžius.

4. Ni éjsiu artỹn,
Ni důsiu rąnkėlės,
Tu šélmis bernėlis,
Tu girtůkłùžis.

5. O tu pragėrej
šĩmta šeštokėlu,
Ąnt bėru žirgėlu
Be-sėdėdamas.

6. Ąnt bėru žĩrgu
Be-sėdėdamas,
Ant tỹmu balnėlu
Be-rỹmodamas.

7. Bútum pragėres
Ir ąntra šĩmtėli,
Lustaúnas žirgėlis
Ne nustovėju.

8. Lustaúnas žirgėlis
Ne nustovėju,
Siėróji žemėlė
Po jům drebėju.

5. Išaušo aušrelė
Staklelėse,
Nukrito raselė
Pievelėje.

6. O tai, tai įtiksi
Anytėlei,
Anytai, bernelio
Motinėlei.

7. Anyta, po dvarą
Vaikščiodama,
Martelės darbeliais
Gėrėdamos:

8. — Mok mano martelė
Plonai verpti,
Lendriniu skieteliu
Tankiai austi.

9. Mok mano martelė
Baltai skalbti,
Ant rūtų šakelių
Išdžiovinti.

*234

Teresienė

1. Ai, tamsi, tamsi
Ši tamsi naktelė,
Tamsioji naktelė } 2 k.
Tamsiai sutemo.

2. O kad aš ėjau
Per žalią girelę,
Sutikau mergelę
Ant vieškelužio.

3. — Eik šen, mergužėle,
Balta lelijėle,
Duok baltą rankelę,
Keisiv žiedužius.

4. — Nei eisiu artyn,
Nei duosiu rankelės, —
Tu šelmis bernelis,
Tu girtuoklužis.

5. O tu pragėrei
Šimtą šeštokėlių,
Ant bėro žirgelio
Besėdėdamas;

6. Ant bėro žirgo
Besėdėdamas,
Ant tymo balnelio
Berymodamas.

7. Būtum pragėręs
Ir antrą šimtelį, —
Liustaunas žirgelis
Nenustovėjo.

8. Liustaunas žirgelis
Nenustovėjo,
Sieroji žemelė
Po juo drebėjo.

9. Stĕra žemėlė
Po jům drebĕju,
Jaunóji mergėlė
Miĕgu norĕju.

10. Tajp ji norĕju
Kajp lĩnkte lĩnkiu,
Kajp darže rutėlė
Vĕju pùčiama.

11. Vĕju pùčiama
Bałtà, raudóna,
Žmonėlu kálbama
Da raudonėsnė.

12. Jus jšsikalbĕkit
Kójas rąnkužėlės,
Ne mánu mergėlės
Jáunas dienùžes.

235.

1. Ej, brółau, brółau,
Broléli, rajtorĕli,
Kur pasìrẹngej
Tajp vėłáj vakarĕli? } ds

2. Kam apsivilkáj
Pilkája sermėgĕle?
Kam užsidėjej
Áukštaje kepurĕle?

3. O ar tu jósi
Par šìła pas mergéle?
O ar nakvósi
šilùžy po pušéle?

4. O ni aš jósiu
Par šìła pas mergéle,
Ni aš nakvósiu
šilély po pušéle.

5. O tik aš jósiu
Par łaúka pas mergéle,
Taj aš nakvósiu
Kiemùžy pas ůšvėle.

6. Ej, brółau, brółau,
Broléli, dobilĕli,
Kas tau nušĕrė
Jůdbėrĕli žirgéli?

7. Tąmsi naktėlė
Ma žirgéli nušĕrė,
šviĕsus mėnesėlis
Łaukélu palydėju.

8. O kajp prijójau
Prie ůšvėlės dvarélu,
Gársej suzvìngu
Jůdbĕris žirguzĕlis.

9. Siera žemelė
Po juo drebėjo,
Jaunoji mergelė
Miego norėjo.

10. Taip ji norėjo,
Kaip linkte linkioj,
Kaip darže rūtelė,
Vėjo pučiama.

11. Vėjo pučiama —
Balta, raudona,
Žmonelių kalbama —
Dar raudonesnė.

12. Jūs išsikalbėkit
Kojas rankužėles,
Ne mano mergelės
Jaunas dienužes!

235

Blažienė

1. — Ei brolau, brolau,
Broleli raitorėli,
Kur pasirengei
Taip vėlai vakarėlį? } 2 k.

2. Kam apsivilkai
Pilkąja sermėgėle?
Kam užsidėjai
Aukštąją kepurėlę?

3. O ar tu josi
Per šilą pas mergelę?
O ar nakvosi
Šiluży po pušele?

4. — O nei aš josiu
Per šilą pas mergelę,
Nei aš nakvosiu
Šilely po pušele.

5. O tik aš josiu
Per lauką pas mergelę,
Tai aš nakvosiu
Kiemuży pas uošvelę.

6. — Ei brolau, brolau,
Broleli dobilėli,
Kas tau nušėrė
Juodbėrėlį žirgelį?

7. — Tamsi naktelė
Man žirgelį nušėrė,
Šviesus mėnesėlis
Laukeliu palydėjo.

8. O kai prijojau
Prie uošvelės dvarelio,
Garsiai sužvingo
Juodbėris žirgužėlis.

9. Gársej suźvĭngu
Jůdběris zirguźėlis,
Aš sudumójau
Jau sávu širduźėlė.

10. O kad išéjtu
Senóji ůšvytėlė,
O kad atkėłtu
Ma varĭnius vartėlus.

11. O kad atkėłtu
Ma varĭnius vartėlus,
O kad atléjstu
Cidábru lęnciugėlus.

12. O ir išéjna
Senóji ůšvytėlė,
O ir atkėlė
Ma varĭnius vartėlus.

13. O ir atkėlė
Ma varĭnius vartėlus,
O ir atléjdu
Cidábru lęnciugėlus.

14. O ir išéjna
Ta janóji mergėlė,
O išsĭneša
Vajnikėli rąnkėlė.

236.

1. Ej, áugu, áugu
Kiėme mergėlė,
Kajp Némůne lęndrėlė. } ds

2. Płaukáj gełtóni,
Véjdaj raudóni,
Liėmenùźis patógus.

3. Kajp aš ne gáusiu
Tos norimósios,
Łáuksiu užáugančiosios.

4. Ej, áugu, áugu
Kiėme mergėlė,
Kajp Némůne máldėlis.

5. Płaukáj, kajp kárkłaj.
Łúpos. kajp dąmbros,
Liėmenùźis, kajp łąnkas.

237.

1. Kamè tu buváj,
Ožėli mánu?

9. Garsiai sužvingo
Juodbėris žirgužėlis,
Aš sudūmojau
Jau savo širdužėlėj:

10. „O kad išeitų
Senoji uošvytėlė,
O kad atkeltų
Man varinius vartelius.

11. O kad atkeltų
Man varinius vartelius,
O kad atleistų
Sidabro lenciūgėlius."

12. O ir išeina
Senoji uošvytėlė,
O ir atkėlė
Man varinius vartelius.

13. O ir atkėlė
Man varinius vartelius,
O ir atleido
Sidabro lenciūgėlius.

14. O ir išeina
Ta jaunoji mergelė,
O išsineša
Vainikėlį rankelėj.

*236

Žilaitienė

1. Ei, augo, augo
Kieme mergelė,
Kaip Nemune lendrelė: (2 k.)

2. Plaukai geltoni,
Veidai raudoni,
Liemenužis patogus!

3. Kai aš negausiu
Tos norimosios,
Lauksiu užaugančiosios.

4. Ei, augo, augo
Kieme mergelė,
Kaip Nemune meldelis:

5. Plaukai kaip karklai,
Lūpos kaip dambros,
Liemenužis kaip lankas!

237

Pocalė

1. — Kame tu buvai,
Oželi mano?

Małúne, małúne
Ponùlė mánu. (*) } ds

2. Kąn tu ten dìrbaj?
Malaú, malaú, malaú, malaú.

3. Kąn tu ten maléj?
Púrus, kviẽčius, púrus, kviẽčius.

4. Kąn tu ten válgej?
Sėlėnẽles, atrubẽles.

5. Kąn tu ten gẽrej?
Parugẽles, papłavẽles.

6. Kamè gulẽjej?
Su šìnkore, su kùkore.

7. Ar tàve ne tvóju?
Tvóju, tvóju, tvóju, tvóju.

8. Su kům tàve tvóju?
Su kuréklejs, su žerstéklejs

9. Par kąn tàve tvóju?
Par strėnéles, par kulšéles.

10. O ar tu ne rėkėj?
Rėkiaú, rėkiaú, rėkiaú, rėkiaú.

11. O kajp tu ten rėkėj?
Me, e, e, e, me, e, e.

(*) Ąnt tů pavýdału łakštůk: „ožẽli mánu“ ir „ponùlė mánu“, kóžnam pósme žemiaú.

— Malūne, malūne,
Poniule mano!* } 2 k.

2. — Ką tu ten dirbai?
— Maliau, maliau, maliau, maliau!

3. — Ką tu ten malei?
— Pūrus, kviečius, pūrus, kviečius!

4. — Ką tu ten valgei?
— Sėlenėles, atrubėles!

5. — Ką tu ten gėrei?
— Parūgėles, paplavėles!

6. — Kame gulėjai?
— Su šinkore, su kukore!

7. — Ar tave netvojo?
— Tvojo, tvojo, tvojo, tvojo!

8. — Su kuo tave tvojo?
— Su kūrekliais, su žarstekliais!

9. — Per ką tave tvojo?
— Per strėneles, per kulšeles!

10. — O ar tu nerėkei?
— Rėkiau, rėkiau, rėkiau, rėkiau!

11. — O kaip tu ten rėkei?
— Me, e, e, e, me, e, e!

* Žemiau kiekviename posme panašiai lakštuok: „Oželi mano" ir „poniule mano"

12. O ar tu ne bĕgaj?
Bĕgau, bĕgau, bĕgau, bĕgau.

13. O kajp tu ten bĕgaj?
Rasàs braúkdamas, kúli tráukdams.

238.

1. Aj, Dijválau (*),
Kŭmet búsiu,
Kajp matušĕlė?

2. Kŭmet vajkáms
Vìrsiu košĕle?
Kŭmet válgysiu
Skaninĕlu?

3. Aj, Dijválau,
Kŭmet búsiu,
Kajp tėtušĕlis?

4. Kŭmet šonkìnsiu
Kudikĕli?
Kŭmet pailsĕsiu
Vałąndĕle?

239.

1. Ej, daúgel
Músu sesėlu,
Ne vìsos vajnikŭtos. } ds

2. Viĕna sesėlė
yra rytûse,
Ąntróji vakarŭse.

3. O ši trečióji,
ši jauniausióji,
Łąnkó šiėnėli grėbė.

4. Ne tajp ji grėbė,
Kajp graúdżej vérkė,
Ąnt grėblėlu rymoju.

5 Kłáusė močiùtė,
Kłáusė senóji,
O kŭ verkì, dukrėlė?

6. O ar tau gájła
Naúju grėblėlu?
Ar bałtú dobilėlu?

(*) Dijválau = dievùlau.

12. — O ar tu nebėgai?
— Bėgau, bėgau, bėgau, bėgau!

13. — O kaip tu ten bėgai?
— Rasas braukdamas, kulį traukdams!

238

Norvilienė

1. Ai dievaliau,
Kuomet būsiu
Kaip motušėlė?

2. Kuomet vaikams
Virsiu košelę?
Kuomet valgysiu
Skaninėlių?

3. Ai dievaliau,
Kuomet būsiu
Kaip tetušėlis?

4. Kuomet šokinsiu
Kūdikėlį?
Kuomet pailsėsiu
Valandėlę?

239

Norvilienė

1. Ei, daugel
Mūsų seselių,
Ne visos vainikuotos. } 2 k.

2. Viena seselė
Yra rytuose,
Antroji — vakaruose.

3. O ši trečioji,
Ši jauniausioji,
Lankoj šienelį grėbė.

4. Ne taip ji grėbė,
Kaip graudžiai verkė,
Ant grėblelio rymojo.

5. Klausė močiutė,
Klausė senoji:
— O ko verki, dukrele?

6. O ar tau gaila
Naujo grėblelio,
Ar baltų dobilėlių?

7. O ni ma gájła
Naúju grėblėlu,
Ni bałtú dobilėlu.

8. O tik ma gájła
Jaunú dienėlu,
Rutėlu vajnikėlu.

9. Gùlbinas lėkė,
Vajnỳka nėšė,
Tajp gražėj ułdůdamas.

10. O ir apstóju
Púłkas sesėlu.
Tą̃n bałta gulbinėli.

11. O ir išskýrė
Máne jaunıáuse,
Močiùtės mylimıáuse.

12. Màne jaunıáuse,
Màne słaunıáuse,
Brolėlu mylimıáuse.

13. Žiurėk, mergėlė,
Žiurėk, jaunóji,
Kajp tos rutėles dréba.

14. Tajp tu drebėsi,
Mánu mergėlė,
Kajp mánu rą̃nko búsi.

15. Kad buč̀ žinójus
Tóki berneli,
Tókıa rústa širdėle.

16. Buč̀ atsilę̃nkus
Aušrėlėj aúštant (*)
Saulėlės pazarėle.

17. Ej, daúgel, daúgel
Músu brólėlu.
Beg visì pentinůti.

18. Vıėnas brolėlis
Áugu rytůse,
Ą̃ntràsis vakarůse.

19. O šis trečiàsis
Músu brolėlis
Łą̃nkó šiėnėli pjóvė.

20. Ne tajp jis pjóvė,
Kajp gájlej vérkė,
Ą̃nt dałgùžiu rymoju.

21. O ků tu stóvi,
Ků tu nepjáuji,
Ků rýma, ant dalgėlu?

22. O ar tau gájła
Sėnu tėvėlu,
Ar senósios močiùtės?

23. O ar tau gáiła
Brolú, sesėlu,
Ar jaunú giminėlu?

24. O ni ma gájła
Sėnu tėvėlu,
Ni senós motynėlės.

(*) Kitùr rą̃ndam: aušrėlės łą̃nksmu.

7. — O nei man gaila
Naujo grėblelio,
Nei baltų dobilėlių.

8. O tik man gaila
Jaunų dienelių,
Rūtelių vainikėlio.

9. Gulbinas lėkė,
Vainiką nešė,
Taip gražiai ulduodamas.

10. O ir apstojo
Pulkas seselių
Tą baltą gulbinėlį.

11. O ir išskyrė
Mane jauniausią,
Močiutės mylimiausią,

12. Mane jauniausią,
Mane slauniausią,
Brolelių mylimiausią.

13. — Žiūrėk, mergele,
Žiūrėk, jaunoji,
Kaip tos rūtelės dreba.

14. Taip tu drebėsi,
Mano mergele,
Kai mano rankoj būsi.

15. — Kad būč žinojus
Tokį bernelį,
Tokia rūsčia širdele,

16. Būč atsilenkus
Aušrelei auštant,
Saulelės pazarėle.

17. Ei, daugel, daugel
Mūsų brolelių,
Beg visi pentinuoti.

18. Vienas brolelis
Augo rytuose,
Antrasis — vakaruose.

19. O šis trečiasis
Mūsų brolelis
Lankoj šienelį piovė.

20. Ne taip jis piovė,
Kaip gailiai verkė,
Ant dalgužio rymojo.

21. — O ko tu stovi,
Ko tu nepiauni,
Ko rymai ant dalgelio?

22. O ar tau gaila
Seno tėvelio,
Ar senosios močiutės?

23. O ar tau gaila
Brolių, seselių,
Ar jaunų giminėlių?

24. — O nei man gaila
Seno tėvelio,
Nei senos motinėlės,

25. O tik ma gájła
Jaunós mergélės
Ir jos jaunú dienélu.

26. Ir jósios jaunú,
Jaunú dienélu,
Rutélu vajnikėlu.

240.

1. Aš pas tėvėli
Tas viėns sunėlis,
Kajp gìrio ąnžůlėlis,
Łąnkėlė dobilėlis. } ds

2. Sėriau žirgėli
Naujó stajnėlė
Grynómsioms avižėlėms,
Łąnkėlės dobilėlejs.

3. Kajp nusišėriau
Bėra žirgėli,
Pastójau karejvėlu,
Dragúnu draugalėlu.

4. I kìłpa stójau,
Ąnt žìrgu sėdau,
Pasidìrgė plintėlė,
Nušóviau bałąndėle.

5. Ej, brółau, brółau,
Broléli mánu,
Kam šóvej bałąndėle,
Naminùże paukštėle?

6. Ar-gì ne gaváj,
Mánu broléli,
Girùžės łakuněli,
Marélu naruněli?

7. Gìrios łakúnaj,
O, jiė išłákstė,
Po žalásias giréles,
Po lýgiasias piėvėles.

8. Márių narúnaj,
O, jiė išnárdė
Po júres, po maréles,
Po čystus vąndenėlus.

9. Uj, vėrkė, vėrkė
Tėvs, motynėlė
Sunėli išlėjsdami
I svėtima šaléle.

10. Ej, cit, ne vėrki,
Tėvs, motynėlė,
Da ràsi ir sugrįnšiu,
Nors po trejú metėlu,

11. O ja ne nukìrs
švičsus kardėlis,
Ne sumýnios žirgėlis
I jůda purvyněli.

12. O jau nukìrtu
švičsus kardėlis,
Sumýnioju žirgėlis,
Ne parjója sunėlis.

25. O tik man gaila
Jaunos mergelės
Ir jos jaunų dienelių,

26. Ir josios jaunų,
Jaunų dienelių,
Rūtelių vainikėlio!

240

Bakšaitienė

1. Aš pas tėvelį
Tas viens sūnelis,
Kaip girioj ąžuolėl
Lankelėj dobilėlis.

2 k.

2. Šėriau žirgelį
Naujoj stainelėj
Grynosioms avižėlėms,
Lankelės dobilėliais.

3. Kai nusišėriau
Bėrą žirgelį,
Pastojau kareivėliu,
Dragūnų draugalėliu.

4. Į kilpą stojau,
Ant žirgo sėdau,
Pasidirgė plintelė,
Nušoviau balandėlę.

5. — Ei brolau, brolau,
Broleli mano,
Kam šovei balandėlę,
Naminužę paukštelę?

6. Argi negavai,
Mano broleli,
Giružės lakūnėlį,
Marelių narūnėlį?

7. — Girios lakūnai,
O, jie išlakstė
Po žaliąsias gireles,
Po lygiąsias pieveles.

8. Marių narūnai,
O, jie išnardė
Po jūres, po mareles,
Po čystus vandenėlius

9. Ui, verkė, verkė
Tėvs, motinėle,
Sūnelį išleisdami
Į svetimą šalelę.

10. Ei, cit, neverki,
Tėvs, motinėle,
Dar rasi ir sugrįšiu
Nors po trejų metelių,

11. O jei nenukirs
Šviesus kardelis,
Nesumynios žirgelis
Į juodą purvynėlį.

12. O jau nukirto
Šviesus kardelis,
Sumyniojo žirgelis, —
Neparjoja sūnelis.

241.

1. Ej, tu, rutėlė
Mánu žalóji.
O kų pavýtaj } ds
Žalá búdamu? }

2. O kų pavýtaj
Žalá búdama?
O kam nulėjdaj
Žalàs šakėles?

3. O kam nulėjdaj
Žalàs sakėles,
Ir nų šakėlu
Žalùs łapėlus?

4. Ir nų šakėlu
Žálus łapėlus,
Ir nų łapėlu
Áuksu rasėle?

5. Ka ne pavýsiu,
Žalà búdama;
Žad màne skìnti
Tos skinėjėlės.

6. Ej, tu, sesėlė
Mánu jaunóji,
O kų nulúdaj
Jaunà búdama?

7. O kų nulúdaj
Jaunà búdama?
O kam nulėjdaj
Báłtas rąnkėles?

8. O kam nulėjdaj,
Báłtas rąnkėles?
Ir nų rąnkėlu
Áuksu žiedėlus?

* * *

9. Ka ne nulėjsiu,
Jaunà búdama,
Aj, žádi, lėjdžia
Máne močiùtė.

242.

1. Augìn mátė viẽntini } ds
Sunėli Danúła. }

2. Par tris diẽnas viẽntinys
Ni gẽrė, ni valgė.

3. O jau šendiẽn sunėlis
Kárana išjóju.

4. O jų senà mótyna
Par nákti ne mìgu.

5. Par nákti ne miegóju,
Gromatėle piẽšė.

6. Papiẽšusi grómata
Kárana išlėjdu.

*241

Norvilienė

1. — Ei tu, rūtele
Mano žalioji,
O ko pavytai,
Žalia būdama?

2 k.

2. O ko pavytai,
Žalia būdama?
O kam nuleidai
Žalias šakeles?

3. O kam nuleidai
Žalias šakeles
Ir nuo šakelių
Žalius lapelius?

4. Ir nuo šakelių
Žalius lapelius,
Ir nuo lapelių
Aukso raselę?

5. — Ką nepavysiu,
Žalia būdama, —
Žad mane skinti
Tos skynėjėlės.

6. — Ei tu, sesele
Mano jaunoji,
O ko nuliūdai,
Jauna būdama?

7. O ko nuliūdai,
Jauna būdama?
O kam nuleidai
Baltas rankeles?

8. O kam nuleidai
Baltas rankeles
Ir nuo rankelių
Aukso žiedelius?

9. — Ką nenuleisiu,
Jauna būdama,
Ai, žada, leidžia
Mane močiutė.

242

Cvirkienė

1. Augin motė vientinį
Sūnelį Daniulą.

2 k.

2. Per tris dienas vientinys
Nei gėrė, nei valgė.

3. O jau šiandien sūnelis
Karana išjojo.

4. O jo sena motina
Per naktį nemigo,

5. Per naktį nemiegojo, —
Gromatėlę piešė.

6. Papiešusi gromatą,
Karana išleido:

7. Sunaú mánu, Danúła,
Bent sugrį̃nžk atgaló.

8. Távu patĩ Kasiùlė.
Dĩdė vála ėmė.

9. Távu výna, sáłdu mĩdu
Álvėms išnešióju.

10. Távu jùpas arosĩnes
Kasdiẽn pardėvėju.

11. Távu žĩrgus jůdbėrėlus
Kasdiẽn parvaziněju.

12. Távu jáučius pałšonėlus
Tą̃nciuje prašóku.

13. Ir sugrį̃nžu Danúła
I septĩntus metùs.

14. Išéjn patĩ Kasiùlė
Ą̨nt šiů dĩdžiů dváru.

15. Da nè davė ni rą̃nkos,
Jos gáłva nukĩrtu.

16. Ejs Danúła gĩłu sklépa
Výna pažiurėti;

17. Rą̃nda výna, sáłdu mĩdu
Vėrpelė supiłta.

18. Ejs Danúła áukšta svĩrna
Jùpu pažiurėti;

19. Rą̃nda jùpas arosĩnes
Vagý sukabĩntas.

20. Ejs Danúła i stájne
Žĩrgu pažiurėti;

21. Rą̃nda žĩrgus jůdbėrėlus.
Stajnėlė žvĩngauja.

22. Ejs Danúła i stálda
Jáučiu pažiurėti;

23. Rą̃nda jáučius pałsonėlus,
Staldėly búbauja.

24. Ej, močiùtė, motynėlė,
Tu turĩ tris griẽkus.

25. Viẽnas griẽkas, motynėlė:
Gromatėle piẽšej.

26. Ą̨ntras grẽkas, motynėlė:
Jos gáłva nukirtaú.

27. Tréčias griẽkas, motynėlė:
Siratėlej lĩku:

28. Mánu miẽli vajkėlej,
Vajkėlej, sirátos.

243.

1. O žvirblėlis, nabagėlis,
Vĩsas ne galėju,
Galvýtė skaudėju,
Krajpýt ne galėju } ds

7. „Sūnau mano, Daniula,
Bent sugrįžk atgalio,

8. Tavo pati Kasiulė
Didžią valią ėmė:

9. Tavo vyną, saldų midų
Alvėms išnešiojo,

10. Tavo jupas arosines
Kasdien pardėvėjo,

11. Tavo žirgus juodbėrėlius
Kasdien parvažinėjo,

12. Tavo jaučius palšonėlius
Tanciuje prašoko.“

13. Ir sugrįžo Daniula
Į septintus metus.

14. Išein pati Kasiulė
Ant šio didžio dvaro.

15. Dar nedavė nė rankos, —
Jos galvą nukirto.

16. Eis Daniula gilų sklepą
Vyno pažiūrėti, —

17. Randa vyną, saldų midų
Verpelėj supiltą.

18. Eis Daniula aukštą svirną
Jupų pažiūrėti, —

19. Randa jupas arosines
Vagy sukabintas.

20. Eis Daniula į stainią
Žirgų pažiūrėti, —

21. Randa žirgus juodbėrėlius —
Stainelėj žvingauja.

22. Eis Daniula į staldą
Jaučių pažiūrėti, —

23. Randa jaučius palšonėlius —
Staldely būbauja.

24. — Ei močiute motinėle,
Tu turi tris griekus:

25. Vienas griekas, motinėle, —
Gromatėlę piešei.

26. Antras griekas, motinėle, —
Jos galvą nukirtau.

27. Trečias griekas, motinėle, —
Siratėliai liko,

28. Mano mieli vaikeliai,
Vaikeliai siratos!

243

Vidikytė

1. O žvirblelis nabagėlis
Visas negalėjo:
Galvytę skaudėjo,
Kraipyt negalėjo. } 2 k.

2. O žvirblélis, nabagėlis,
Vỹsas ne galėju,
Snapýtis skaudėju,
Łesinėt ne galėju.

3. O žvirblélis, nabagėlis,
Vỹsas ne galėju,
Lìežuvýtis skaudėju,
čaźėt ne galėju.

4. O žvirblélis, nabagėlis,
Vỹsas ne galėju,
Sparnýtis skaudėju,
Plėsnót ne galėju.

5. O žvirblélis, nabagėlis,
Vỹsas ne galėju,
Płųnksnýtės skaudėju,
Łakiot ne galėju.

6. O žvirblélis, nabagėlis,
Vỹsas ne galėju,
ůdegýtė skaudėju,
Skisčiót ne galėju.

7. O žvirblélis, nabagėlis,
Vỹsas ne galėju,
Papilvýtė skaudėju,
Pritùpt ne galėju.

8. O žvirblélis, nabagėlis,
Vỹsas ne galėju,
Kojùtė skaudėju,
Strakčiót ne galėju

9. O žvirblélis, nabagėlis,
Vỹsas ne galėju,
Rukùtė skaudėju,
Rukčiót ne galėju.

*

10. O žvirblélts, nabagėlis, * *
Vỹsas ne galėju,
Strajùkas skaudėju,
Strajót ne galėju.

244.

1. Ąnt áukštůju kałnužėlu
Stov márgas dvarėlis,
Tam dvarėly, tam margámjam
Vájkščioju mergėlė. } ds

2. Vájkščio mérga po saklýče,
Rąnkas grajžýdama,
O jau mánu širdỹs plýšu,
Ąnt jos žiurėdamas.

2. O žvirblelis nabagėlis
Visas negalėjo:
Snapytis skaudėjo,
Lesinėt negalėjo.

3. O žvirblelis nabagėlis
Visas negalėjo:
Liežuvytis skaudėjo,
Čežėt negalėjo.

4. O žvirblelis nabagėlis
Visas negalėjo:
Sparnytis skaudėjo,
Plėsnot negalėjo.

5. O žvirblelis nabagėlis
Visas negalėjo:
Plunksnytės skaudėjo,
Lakiot negalėjo.

6. O žvirblelis nabagėlis
Visas negalėjo:
Uodegytė skaudėjo,
Skisčiot negalėjo.

7. O žvirblelis nabagėlis
Visas negalėjo:
Papilvytė skaudėjo,
Pritūpt negalėjo.

8. O žvirblelis nabagėlis
Visas negalėjo:
Kojutė skaudėjo,
Strakčiot negalėjo.

9. O žvirblelis nabagėlis
Visas negalėjo:
Rukutė skaudėjo,
Rukčiot negalėjo.

10. O žvirblelis nabagėlis
Visas negalėjo:
Strajukas skaudėjo,
Strajot negalėjo.

244

Kemzuriukė

1. Ant aukštojo kalnužėlio
Stov margas dvarelis,
Tam dvarely, tam margajam,
Vaikščiojo mergelė. } 2 k.

2. Vaikščioj merga po seklyčią,
Rankas graižydama,
O jau mano širdis plyšo,
Ant jos žiūrėdama.

3. Šėšios žvákys jau nùdegė,
Pakól parkalbėju,
Septintósios jau i pùse,
Pakól gulť išėju.

4. Atsigręnzki, merguzėlė,
Juk tu búsi mánu;
Kajp aš grėnšiůs, bernuzėli,
Kad ma gálva skaúda.

5. Kajp aš grėnšiůs, bernuzėli,
Kad man gálva skaúda;
Nutrótyjau vajnikėli
Viėna valąndėle.

6. Kajp aš áugau pas močiùte
Kajp rózė zydėjau,
Kajp nuvėjaú uz bernélu
Radaús jůdbruvėlė.

7. Kad aš praúsčiaus nů rytélu
Likť vakarėlu,
Aš ne búsiu tókia balťà,
Kajp pas motynėle.

8. Důčiau, důčiau doreléli
Ąnt žálu mujlélu:
Nusipraúski, merguzėlė,
Búsi da baltésnė.

9. Důčiau, důčiau tris šimtélus
Ąnt bálťu čepčélu:
Uzsidėngki, merguzėlė,
Búsi da grazėsnė.

3. Šešios žvakės jau nudegė,
Pakol perkalbėjo,
Septintosios jau į pusę,
Pakol gult išėjo.

4. — Atsigręžki, mergužėle,
Juk tu būsi mano.
— Kaip aš gręšiuos, bernužėli,
Kad man galvą skauda.

5. Kaip aš gręšiuos, bernužėli,
Kad man galvą skauda, —
Nutrotijau vainikėlį
Viena valandėle.

6. Kai aš augau pas močiutę,
Kaip rožė žydėjau,
Kai nuėjau už bernelio,
Radaus juodbruvėlė.

7. Kad aš prausčiaus nuo rytelio
Ligi vakarėlio,
Aš nebūsiu tokia balta
Kaip pas motinėlę.

8. — Duočiau, duočiau dorelėlį
Ant žalio muilelio:
Nusiprauski, mergužėle,
Būsi dar baltesnė.

9. Duočiau, duočiau tris šimtelius
Ant balto čepčelio:
Užsidenki, mergužėle,
Būsi dar gražesnė.

10. Ni ma réjkia trijú šimtú,
Ni bálтu čepčėlu,
Da gražėsnis vajnikėlis
Ąnt mánu galvėlės.

245.

1. Galė łaúku
Łazdýnaj, łazdýnaj;
Tam łazdýne
Putináj žalávu,
E, o, (*)
Tam łazdýne
Putináj žalávu. } ds

2. Tam łazdýne
Putináj žalávu,
Ąnt šakėlės
Łakštingała dajnávu.

3. Ąnt šakėlės
Łakštingała dajnávu,
Isikąndus
Avietėle nešióju.

4. Isikąndus
Avietýle nešióju,
Trečió dienó
Karúmene išjóju.

5. Trečió dienó
Karúmene išjóju,
Ąnt devyntós
Namóniuj parjóju

246.

(Ùzrašaj kújsiu).

1. Kas ten bùvu bildėjimas,
Po girėle traškėjimas. } ds

2. Kújsiu(**) kója pasprúdu,
Iš ąnžůlu iškrìtu.

(*) Ąnt tů pavýdalu łakštůk: „e, o,“ su dvim pástarim ajlìm žėdnam pósme žemiaú.

(**) Kújsis = mažas ůdas, arbà vármas.

10. — Nei man reikia trijų šimtų,
Nei balto čepčelio, —
Dar gražesnis vainikėlis
Ant mano galvelės.

245

Juškytė

1. Gale lauko
Lazdynai, lazdynai!
Tam lazdyne
Putinai žaliavo,
E, o*,
Tam lazdyne
Putinai žaliavo! } 2 k.

2. Tam lazdyne
Putinai žaliavo,
Ant šakelės
Lakštingala dainavo.

3. Ant šakelės
Lakštingala dainavo,
Įsikandus
Avietėlę nešiojo.

4. Įsikandus
Avietėlę nešiojo,
Trečioj dienoj
Kariuomenę išjojo.

5. Trečioj dienoj
Kariuomenę išjojo
Ant devintos
Namoniui parjojo

246

Pocalė

(Kuisio užrašai)

1. Kas ten buvo bildėjimas,
Po girelę traškėjimas! } 2 k.

2. Kuisio koja pasprūdo,
Iš ąžuolo iškrito!

* Žemiau kiekviename posme panašiai lakštuok: „E, o" su dviem paskutinėm eilutėm.

3 Ákys nárdu, rubulŭ́ja,
Máru kújsıu prĭpůlis.

4. Dŭ́kiť žĭne brolé́luj
Ir mıĕ́łajaj sesé́lej.

5 Ir pribùvu brolé́lis
Ir mıĕ́łoji sesé́lė.

6 Kłáusė brólis, sesé́lė,
Kąn palĭksi, kujsé́lı?

7. Aš tau palĭksıu nagùs,
Kų́mpa, snápa ir ragùs,

8. Ir du sváru łašinıú,
Ir ùztrinu rıėstĭnıu.

9. Šų́mpıus, kų́mpıus válgyki,
O mėsé́le búdyki.

10. Iš akélu-spąnkéles,
Iš ausélu-tauréles.

11. Iš stibúkłu-pabúklės,
Skúra te buv ąnt búgnu.

247.

1. Pasakýk ma, Marušájtė,
O kům prijĭmsi tůs svetélus, } ds
Kad ir be mánes?

2. Taj gendrólu ałùčıu,
O jů bróli midùčıu,
O trubóčıu, nabagĕ́li,
Prastà arélka.

3. Pasakýk ma, Marušájtė,
O kům válgydinsi tůs svetélus,
Kad ir be mánes?

4. Taj gendrólu žąnsıĕ́na,
O jů bróli ąntıĕ́na,
O trubóčıu, nabagĕ́li,
Prastà kıaulıĕ́na.

3. Akys nardo, rubuliuoja,
Maro kuisio priepuolis.

4. — Duokit žinią broleliui
Ir mielajai seselei.

5. Ir pribuvo brolelis
Ir mieloji seselė.

6. Klausė brolis, seselė:
— Ką paliksi, kuiseli?

7. — Aš tau paliksiu nagus,
Kumpą snapą ir ragus,

8. Ir du svaru lašinių,
Ir užtrino riestinių!

9. Šumpius, kumpius valgyki.
O mėselę būdyki!

10. Iš akelių — spankelės,
Iš auselių — taurelės!

11. Iš stibuklų — pabūklas,
Skūra tebūv ant būgno!

247

Vidikytė

1. — Pasakyk man, Marušaite,
O kuo priimsi tuos svetelius,
Kad ir be manęs? } 2 k.

2. — Tai gendrolių alučiu,
O jo brolį midučiu,
O trūbočių nabagėlį
Prasta arielka.

3. — Pasakyk man, Marušaite,
O kuo valgydinsi tuos svetelius,
Kad ir be manęs?

4. — Tai gendrolių žąsiena,
O jo brolį antiena,
O trūbočių nabagėlį
Prasta kiauliena.

5. Pasakýk ma, Marušájtė,
Kur guldýsi tůs svetėlus,
Kad ir be mánes?

6. Taj gendrólu ąnt sůłu,
O jů bróli po sůłu,
O trubóčiu, nabagėli,
Po péčiumi.

7. Pasakýk ma, Marušájtė,
Kům užkłósi tůs svetėlus,
Kad ir be mánes?

8. Taj gendrólu dvỹkarte,
O jů bróli pakłóde,
O trubóčiu, nabagėli,
Prastájs kajlinėjs.

248.

1. O, tu, tabóka
Mánu rudóji,
Aš tàve ne trỹnsiu,
I rága ne pỹlsiu,
O ni ne šniaúksiu. } ds

2. O, tu, rutėlė
Mánu žalóji,
Aš tàve ne skỹnsiu,
Vajnỹku ne pỹnsiu,
Ni ne dėvėsiu.

3. O, tu, mergýtė
Mánu jaunóji,
Aš tàve ne vėsiu,
Tu mánu ne búsi,
Jaunà mergėlė.

4. Mánu tėvėlu
Márgas dvarėlis,
O tamė dvarėly
Yr výšniu sodėlis,
Yr obalėlė.

* * *

5. To obalėlė
Łakštingalėlis
Taj gražėj čiulbėju,
Nakvýne turėju
Výšniu sodėly.

5. — Pasakyk man, Marušaite,
Kur guldysi tuos svetelius,
Kad ir be manęs?

6. — Tai gendrolių ant suolo,
O jo brolį po suolu,
O trūbočių nabagėlį
Po pečiumi.

7. — Pasakyk man, Marušaite,
Kuo užklosi tuos svetelius,
Kad ir be manęs?

8. — Tai gendrolių dvikarte,
O jo brolį paklode,
O trūbočių nabagėlį
Prastais kailiniais.

248

Dailydalė

1. O tu, taboka
Mano rudoji,
Aš tave netrinsiu,
Į ragą nepilsiu,
O nei nešniauksiu!

2 k.

2. O tu, rūtele
Mano žalioji,
Aš tave neskinsiu,
Vainiko nepinsiu
Nei nedėvėsiu!

3. O tu, mergyte
Mano jaunoji,
Aš tave nevesiu,
Tu mano nebūsi,
Jauna mergele!

4. Mano tėvelio
Margas dvarelis,
O tame dvarely
Yr vyšnių sodelis,
Yr obelėlė.

5. Toj obelėlėj
Lakštingalėlis
Tai gražiai čiulbėjo,
Nakvynę turėjo
Vyšnių sodely!

249.

1. Aš pas sávu Nastužė́le
Éjčıau nákti gùlti,
O Nastélė ma atsákė: } ds
Kéłsıu rytó kùlti. }

2. Snį́nga, drį́mba, tą́msi nakt́ıs,
Pràded viłkáj kaúkti,
Vı̀łkas pı̀łkas su kundóku
Łauk ąnt kélu màne.

3. Aš pro vı̀łka prasilę́nkes,
Éjsıu namū́ gùlti,
O Nastélė mánu mıė́ła,
Kélsi rytó kùlti.

4. Atsikė́les ąnkstı̀ rýta,
Éjsıu ulavóti,
Pasijė́mes švıė́se striė́łba,
Éjsıu pamedżıóti.

5. Aš išgirdaú gegužė́le
Girélė kakū́jąnt,
Benè mánu Nastužė́lė
Tajp graúdżej raudóju.

6. Ne verk, ne verk, Nastužė́lė,
Tàve ne užmı̀ršıu,
Kajp išjósıu karúmene,
Grómata rašýsıu.

7. Parsıų́ntinsıu gromatė́lė
Lik trijú metélu,

249

Tomašauskytė

1. Aš pas savo Nastužėlę
Eičiau naktį gulti,
O Nastelė man atsakė: } 2 k.
— Kelsiu rytoj kulti! }

2. Sninga, drimba, tamsi naktis,
Praded vilkai kaukti,
Vilkas pilkas su kundoku
Lauk ant kelio mane.

3. Aš, pro vilką prasilenkęs,
Eisiu namo gulti, —
O Nastelė mano miela
Kelsi rytoj kulti!

4. Atsikėlęs anksti rytą,
Eisiu uliavoti,
Pasiėmęs šviesią strielbą,
Eisiu pamedžioti.

5. Aš išgirdau gegužėlę
Girelėj kukuojant, —
Bene mano Nastužėlė
Taip graudžiai raudojo?

6. — Neverk, neverk, Nastužėle,
Tave neužmiršiu, —
Kai išjosiu kariuomenę,
Gromatą rašysiu.

7. Parsiuntinsiu gromatėlę
Lig trijų metelių

Ir primùšiu pečetėle
Rútu vajnikėlu.

8. Sėdžiu, rymau nęndrynėly,
Girdžiù vilkùs kaúkiąnt;
O Nastėlė mánu miėła,
Ilgù tàve łáukti.

250.

1. Aš tau pìrksiu skepetėle.
Aš ne ìmsiu.
Aš tau pìrksiu. Aš ne ìmsiu.
O tu vilókė.
Ir ţu patì tókia.
Vilóju vìłva, vilóju,
Vanagėlis tárė } ds
Tupėdamas:

2. Aš tau pìrkau skepetėle,
Kur tu dėjej?
Pardėvėjau.
Mełūji šiókia.
Ir tu patì tókia.
Vilóju vìłva, vilóju,
Vanagėlis tárė
Tupėdamas:

3. Aš tau pìrksiu: („barónus, žiupóna, šajóna, žiúrsta, šniuraúka, výsta, jáksa, štółta, brùsłota, kàspinus, jůdaunýče mùtura, gobtúra, verýkus, pąnkas“). (*)

251 (**).

1. Aš pasėjau žála lìna } ds
Jàmti, drìdi, žála lìna,
Žála lìna pasėjau. (***) } ds

2. Ir išdýgu žálas lìnas,
Jàmti, drìdi, žálas lìnas,
Žálas lìnas išdýgu.

(*) Prie kóżnu drabùžiu tvaskūk pìrmas ir paskutìnias aštūnias ejlàs.

(**) Palýgink 73 dájna.

(***) Ąnt tů pavýdału lyrūk; „jàmti, drìbi“, kartódams vożniáusi żódi, arbà dárba su véjkżodžiu ąnt gáła.

Ir primušiu pečėtėlę
Rūtų vainikėliu.

8. Sėdžiu, rymau nendrynėly,
Girdžiu vilkus kaukiant, —
O Nastele mano miela,
Ilgu tave laukti!

250

Kemzuriukė

1. — Aš tau pirksiu skepetėlę!
— Aš neimsiu!
— Aš tau pirksiu!
— Aš neimsiu!
— O tu viliokė!
— Ir tu pati tokia!
Viliojo vilva, viliojo,
Vanagėlis tarė
Tupėdamas: } 2 k.

2. — Aš tau pirkau skepetėlę –
Kur tu dėjai?
— Pardėvėjau!
— Meluoji šiokia!
— Ir tu pati tokia!
Viliojo vilva, viliojo,
Vanagėlis tarė
Tupėdamas:

3. Aš tau pirksiu: baronus, žiuponą, sijoną, žiurstą, šniūrauką, vystą, jaksą, štoltą, bruslotą, kaspinus, juodaunyčią, muturą, gobtūrą, verykus, pankas.*

251

Norvilienė

1. Aš pasėjau žalią liną, (2 k.)
Jamti dridi, žalią liną, } 2 k.
Žalią liną pasėjau.**

2. Ir išdygo žalias linas,
Jamti dridi, žalias linas,
Žalias linas išdygo.

---

* Dainuodamas apie kiekvieną drabužį, tvaskuok panašiai kaip pirmajame ir antrajame posme.

** Panašiai lyruok: „Jamti dridi", kartodamas svarbiausią žodį arba darbą su veiksmažodžiu gale.

3. Aš atłankıaú żála lĭna.
4. Nuravĕ́jau żála lĭna:
5. Ir użáugu żálas lĭnas.
6. Ir prażýdu żálas lĭnas.
7. Ir nunóku żálas lĭnas
8. Ir nuróvıau żála lĭna.
9. Ir sustačıaú żála lĭna.
10. Ir pàrveżıau żála lĭna.
11. Ir nùkaršıau żála lĭna.
12. Ir ĭmerkıau żála lĭna.
13. Ir pakłójau żála lĭna.
14. Ir àpverčıau żála lĭna.
15. Ir prikĕ́lau żála lĭna.
16. Ir surišaú żála lĭna.
17. Ir sudżıóvıau żála lĭna.
18. Ir išmýnıau żála lĭna.
19. Ir nubrukaú żála lĭnu.
20. Nušukavaú żála lĭnu.
21. Ir sùverpıau płónas gĭjas.
22. Ir išáudżıau płónas dróbes.
23. Išbálinau płónas dróbes.
24. Ir pasıuvaú marškinĕ́lus.
25. Taj dėvĕ́jau marškinĕ́lus.
26. Ir nuplýšu marškinĕ́lej,
Jàmti drĭdi, marškinĕ́lej,
Marškinéj nuplýšu.

252.

1. Ąnsáj sénis senutĕ́lis,
Ąns màne norĕ́ju,
Aj, dùja, dùja, dùja, } ds
Ąns màne norĕ́ju; (*) }

(*) Ąnt tů pavýdału łakštŭ́k: „aj, dùja, dùja, dùja,“ su ąntrà ajlà żemıaú kożnamè pósme.

3. Aš atlankiau žalią liną.
4. Nuravėjau žalią liną.
5. Ir užaugo žalias linas.
6. Ir pražydo žalias linas.
7. Ir nunoko žalias linas.
8. Ir nuroviau žalią liną.
9. Ir sustačiau žalią liną.
10. Ir parvežiau žalią liną.
11. Ir nukaršiau žalią liną.
12. Ir įmerkiau žalią liną.
13. Ir paklojau žalią liną.
14. Ir apverčiau žalią liną.
15. Ir prikėliau žalią liną.
16. Ir surišau žalią liną.
17. Ir sudžioviau žalią liną.
18. Ir išmyniau žalią liną.
19. Ir nubrukau žalią liną.
20. Nušukavau žalią liną.
21. Ir suverpiau plonas gijas.
22. Ir išaudžiau plonas drobes.
23. Išbalinau plonas drobes.
24. Ir pasiuvau marškinėlius.
25. Tai dėvėjau marškinėlius.
26. Ir nuplyšo marškinėliai,
Jamti dridi, marškinėliai,
Marškinėliai nuplyšo.

252

Pocalė

1. Ansai senis senutėlis,
Ans mane norėjo,
Ai, duja, duja, duja,
Ans mane norėjo*, } 2 k.

* Žemiau kiekviename posme panašiai lakštuok: „Ai duja, duja, duja" su antra eilute.

2. Po kajlinių skrabutėlu
Prie mánes atjóju.

3. Kajp atjóju prie vartélu,
Kumélė sukłùpu.

4 Kajp nusėdu nů kumélės,
Kůmste pasìrėmė.

5. Kad ąns ėju par kiėméli,
Vyženos skrabėju.

6. Kad ivėju i svirnéli,
Agléle smirdėjù.

7. Kad užsėdu už stalélu,
Kajp dagỳs žydėju.

8. Jůdos rąnkos ąnt stalélu,
Ákys ąnt lęntýnos.

9. Ir žodélus, kur kalbėju,
I půdėli dėjau.

10. Po kiėmėlì, kur vájkščioju,
Notrìnėms užsėjau.

11. I svirnéli par kiėméli
Strypélejs išlėjdau.

12. Ulytėlėms, par łaukélus
Pėdsakajs išsiųndžiau.

13. Ąnsáj jáunas jaunikájtis,
Ąns màne norėju,

14. Po atłósu, karmazìnu
Prie mánes atjóju.

15. Kad atjóju prie vartélu
Žirgélis suzvìngu.

16. Kajp nusėdu nů žirgélu
Lęndre pasìrėmė.

17. Kad ąns ėju par kiėméli
Batélej girgždėju.

18. Kad ivėju i svirnéli,
Rutėlės kvepėju.

19 Kajp užsėdu už stalélu,
Kajp róžė žydėju.

20. Báłtos rąnkos ąnt stalélu,
Ákys i mergéle.

21. Ir žodélus, kur kalbėju,
I širdéle dėjau.

22. Po kiėméli, kur vájkščioju,
Rutéles užsėjau.

23. I svirnéli par kiėméli
Aš patì išlėjdau.

24. Ulytėlėms, par łaukélus
Broléli pasąmdžiaũ.

2. Po kailinių skrebutėliu
Prie manęs atjojo.

3. Kai atjojo prie vartelių,
Kumelė suklupo.

4. Kai nusėdo nuo kumelės,
Kumščiu pasirėmė.

5. Kad ans ėjo per kiemelį,
Vyženos skrabėjo.

6. Kad įėjo į svirnelį,
Eglele smirdėjo.

7. Kad užsėdo už stalelio,
Kaip dagys žydėjo.

8. Juodos rankos ant stalelio,
Akys ant lentynos.

9. Ir žodelius, kur kalbėjo,
Į puodelį dėjau.

10. Po kiemelį, kur vaikščiojo,
Notrynėms užsėjau.

11. Į svirnelį per kiemelį
Strypeliais išleidau.

12. Ūlytėlėms, per laukelius
Pėdsakais išsiundžiau.

13. Ansai jaunas jaunikaitis,
Ans mane norėjo,

14. Po atlosu, karmazinu
Prie manęs atjojo.

15. Kad atjojo prie vartelių,
Žirgelis sužvingo.

16. Kai nusėdo nuo žirgelio,
Lendre pasirėmė.

17. Kad ans ėjo per kiemelį,
Bateliai girgždėjo.

18. Kad įėjo į svirnelį,
Rūtelės kvepėjo.

19. Kai užsėdo už stalelio,
Kaip rožė žydėjo.

20. Baltos rankos ant stalelio,
Akys į mergelę.

21. Ir žodelius, kur kalbėjo,
Į širdelę dėjau.

22. Po kiemelį, kur vaikščiojo,
Rūteles užsėjau.

23. Į svirnelį per kiemelį
Aš pati išleidau.

24. Ūlytėlėms, per laukelius —
Brolelį pasamdžiau.

253.

1. Pavadĩnkiť
Póna vájta,
Tegù gáudaj
Gájdi grėjtaj. } ds

2. Pónas vájtas
Vajtódamas,
Gáudė gájdi
Raudódamas.

3. Pavadĩnkiť
Póna vájta,
Tegù pjáuna
Gájdi grėjtaj.

4. Pónas vájtas
Vajtódamas,
Pjóvė gájdi
Raudódamąs.

5. Pavadĩnkiť
Póna vájta,
Tegù pė́ša
Gájdi grėjtaj.

6. Pónas vájtas
Vajtódamas,
Pė́ša gájdi
Raudódamas.

7. Pavadĩnkiť
Póna vájta,
Tegù plĩkaj
Gájdi grėjtaj.

8. Pónas vájtas
Vajtódamas,
Plĩkė gájdi
Raudódamas.

9. Pavadĩnkiť
Póna vájta,
Tegù vė́rda,
Gájdi grėjtaj.

10. Pónas vajtas
Vajtódamas,
Vĩrė gájdi
Raudódamas.

11. Pavadĩnkiť
Póna vájta,
Tegù ė̃da
Gájdi grėjťaj.

12. Pónas vajtas
Vajtódamas,
ė̃dė gájdi
Raudódamas.

13. Pavadinkiť
Póna vájta,
Tegù ĩšmet
Gájdi grėjtaj.

14. Pónas vájtas
Vajtódamas,
ĩšmet gájdi
Stenė̃damas.

*253

Blažienė

1. Pavadinkit
Poną vaitą,
Tegu gaudai
Gaidį greitai. } 2 k.

2. Ponas vaitas
Vaitodamas
Gaudė gaidį
Raudodamas.

3. Pavadinkit
Poną vaitą,
Tegu piauna
Gaidį greitai.

4. Ponas vaitas
Vaitodamas
Piovė gaidį
Raudodamas.

5. Pavadinkit
Poną vaitą,
Tegu peša
Gaidį greitai.

6. Ponas vaitas
Vaitodamas
Peša gaidį
Raudodamas.

7. Pavadinkit
Poną vaitą,
Tegu plikai
Gaidį greitai.

8. Ponas vaitas
Vaitodamas
Plikė gaidį
Raudodamas.

9. Pavadinkit
Poną vaitą,
Tegu verda
Gaidį greitai.

10. Ponas vaitas
Vaitodamas
Virė gaidį
Raudodamas.

11. Pavadinkit
Poną vaitą,
Tegu ėda
Gaidį greitai.

12. Ponas vaitas
Vaitodamas
Ėdė gaidį
Raudodamas.

13. Pavadinkit
Poną vaitą,
Tegu išmet
Gaidį greitai.

14. Ponas vaitas
Vaitodamas
Išmet gaidį
Stenėdamas.

254.

1. Ąnkalnỹškių̃s, pakalnỹškių̃s
Dỹdis káras bùvu;
Te tekẽju upužẽlis
čỹstu vąndenẽlu. } ds

2. Te tekẽju upužẽlis
čỹstu vąndenẽlu,
O te grį̃nstas grįnstinẽlis
Jū̃du kepurẽlu.

3. Kad aš jójau jomarkẽlejs
Łajvùžius prekiódams,
Kajp užstójau akmenẽli,
Ugnùžė žerẽju.

4. Atbẽg, atbẽg jū̃ds łajvẽlis
Júrėmis-márėmis,
Tam łajvẽly, tam jū̃dámjam
Brą̃ngus tavorẽlis.

5. Žalỹ šiłkáj mastinį̃nkaj
Marškinẽlams siúti,
Žalú šiłkú kuskužẽlės
Prakajtẽluj słū̃styt.

255.

1. Anà bagočkẽlė,
O aš sirãtẽlė,
Anà rẽdos su šilkẽlejs,
O aš su łapẽlejs. } ds

2. Vẽda mãne šókti,
Aš ne turiù rútu,
Apsỹkajšiau łapukẽlejs,
Kad tik gražỹ bū̃čiau,

*254

Blaivienė

1. Antkalniškiuos, pakalniškiuos
Didis karas buvo, —
Ten tekėjo upužėlis
Čysto vanděnėlio. } 2 k.

2. Ten tekėjo upužėlis
Čysto vandenėlio,
O ten grįstas grįstinėlis
Juodų kepurėlių.

3. Kad aš jojau jomarkėliais,
Laivužius prekiodams,
Kai užstojau akmenėlį,
Ugnužė žėrėjo.

4. Atbėg, atbėg juods laivelis
Jūrėmis marėmis,
Tam laively, tam juodajam,
Brangus tavorėlis.

5. Žali šilkai mastininkai
Marškinėliams siūti,
Žalių šilkų kuskužėlės
Prakaitėliui šluostyt.

255

Dabkuvienė

1. Ana bagočkėlė,
O aš siratėlė,
Ana rėdos su šilkeliais,
O aš su lapeliais. } 2 k.

2. Veda mane šokti,
Aš neturiu rūtų,
Apsikaišiau lapukėliais,
Kad tik graži būčiau.

3. Su kojéle trepť, trepť,
Łapukėlej kresť, kresť,
Ar ne tokiė mánu rúbaj,
Kajp anós bagóčkos.

4. Anós bagočkėlės
Iš kromėlu pìrkti,
O mánu siratėlės
Pagirùžejs rìnkti.

5. Anós bagočkėlės
šilkìnej nuplýšu,
O mánu siratėlės
Pagirėjs žalůja

6. Vėdė màne šókti,
ėmė màne dżiaúgsmas,
Rejk bernýčiuj marškinėlù,
ėmė màne vérksmas.

7. Siuvaú marškinėlus,
Nubraukìniu májšu,
Ir pridúriau rąnkovėles
Išavėtu aútu.

8. Dėvėk, dėvėk, bėrnaj,
Bent trejùs metėlus,
Baltì grážus marškinėlej,
Ni kártu ne skálbti.

256.

(Sutartìnė).

1. Augìnu, augìnu
Tėvas dukrėle,
Dobiló, dobiló,
Dobiléli, dobiló. (*) } ds

2. Kajp ir užaugìnu
Tajp ir nùdavė.

3. Łapnéj užaugìnu,
Vargéj nùdavė.

4. Siųntinu rájta
Paskù dukrėlės.

5. Sugrįnżk, dukrėlė,
Mánu jaunóji.

6. Aj, Dievaj mànu,
Kajp aš be-grįnšiu?

7. Nùjėmė mánu
Rútu vajnikėli.

(*) Po žėdnu pósmu lyrůk: „dobiló, dobiló, dobiléli, dobiló“, žemiaú.

3. Su kojele trept, trept,
Lapukėliai krest, krest!
Ar ne tokie mano rūbai,
Kaip anos bagočkos?

4. Anos bagočkėlės
Iš kromelio pirkti,
O mano, siratėlės,
Pagiružiais rinkti.

5. Anos bagočkėlės
Šilkiniai nuplyšo,
O mano, siratėlės,
Pagiriais žaliuoja.

6. Vedė mane šokti —
Ėmė mane džiaugsmas,
Reik bernyčiui marškinėlių –
Ėmė mane verksmas.

7. Siuvau marškinėlius
Nuobraukinio maišo
Ir pridūriau rankovėles
Išavėto auto.

8. — Dėvėk, dėvėk, bernai,
Bent trejus metelius,
Balti gražūs marškinėliai,
Nė karto neskalbti!

256

Tomašauskytė

(Sutartinė)

1. Augino, augino
Tėvas dukrelę,
Dobiliõ, dobilio, } 2 k.
Dobilėli, dobilio.* }

2. Kai ir užaugino,
Tai ir nudavė.

3. Lapniai užaugino,
Vargiai nudavė.

4. Siuntino raitą
Paskui dukrelę:

5. — Sugrįžk, dukrele
Mano jaunoji!

6. — Ai dievai mano,
Kaip aš begrįšiu?

7. Nuėmė mano
Rūtų vainikėlį,

* Žemiau po kiekvieno posmo lyruok: „Dobilio, dobilio, dobilėli, dobilio."

8. Uždėju, dėju
Bałta nůmetėli.

9. Płónas žiuréti,
Sųnkus nešióti.

10. Vajnĭkaj mánu,
Žalasáj mánu.

11. Žálas žiuréti.
Lęngvas nešióti.

257.

1. Uj, skaúda, skaúda
Mánu širdėlė,
Pakavójau mergėle, } ds
Dvĭdešimtu metėlu. }

2. Aš pakavójau
Sávu mergėle
Prie pačiú zomatėlu,
Po žálu levęndrėlu.

3. Vėjėlis pútė,
Levęndras úžė,
Jů šakėlės ląngávu,
Viršunėlė siubávu.

4. Da ne žalávu
Žálos łąnkėlės,
Ne sukléstė łapėlej,
Ne pražýdu žiedėlej.

5. Da ne kukávu
Rájbos gegėlės,
N' ułdávu karvelėlej,
Ne čiułb łakštingalėlej.

6. Aš apłąnkýsiu
Sávu mergéle
Kas nedėlós rytéli,
Łájstysiu jos kapéli.

7. Aš apłájstysiu
Jósios kapéli,
Ne šáłtu vąndenėlu,
Bent graudžióms ašarėlėms.

8. Pràded žalűti
Žálos łąnkėlės,
Klĕsti žalĭ łapėlej,
Žýdi grážus žiedėlej.

9. Pràded kukűti
Rájbos gegėlės,
Ułdűti karvelėlej,
čiulbėti łakštingałaj.

10. Uj, dziústa, výsta
Žals levęndrėlis,
Nů pačiós viršunėlės,
Lik pačiáj pašaknėlej.

* * *

11. O jau pavýtu
Mánu mergėlė,
Kajp darżè lelijėlė,
Kalnėly sedulėlė.

8. Uždėjo dėjo
Baltą nuometėlį:

9. Plonas žiūrėti,
Sunkus nešioti!

10. — Vainikai mano,
Žaliasai mano!

11. Žalias žiūrėti,
Lengvas nešioti!

257

Sadauskienė

1. Ui, skauda, skauda
Mano širdelė, —
Pakavojau mergelę } 2 k.
Dvidešimtų metelių. }

2. Aš pakavojau
Savo mergelę
Prie pačių zomatėlių
Po žaliu levendrėliu.

3. Vėjelis pūtė,
Lenvendras ūžė,
Jo šakelės lingavo,
Viršūnėlė siūbavo.

4. Dar nežaliavo
Žalios lankelės,
Nesuklėstėj lapeliai,
Nepražydo žiedeliai.

5. Dar nekukavo
Raibos gegelės,
N'uldavo karvelėliai,
Nečiulb lakštingalėliai.

6. Aš aplankysiu
Savo mergelę
Kas nedėlios rytelį,
Laistysiu jos kapelį.

7. Aš aplaistysiu
Josios kapelį
Ne šaltu vandenėliu,
Bet graudžioms ašarėlėms.

8. Praded žaliuoti
Žalios lankelės,
Klėsti žali lapeliai,
Žydi gražūs žiedeliai.

9. Praded kukuoti
Raibos gegelės,
Ulduoti karvelėliai,
Čiulbėti lakštingalai.

10. Ui, džiūsta vysta
Žals levendrėlis
Nuo pačios viršūnėlės
Lig pačiai pašaknėlei.

11. O jau pavyto
Mano mergelė,
Kaip darže lelijėlė,
Kalnely sedulėlė!

258.

1. Ej, mátrus, mátrus,
Jauns matruséli,
Lipk mástu viršunéle. } ds

2. O kajp užlỹpsi
Mástu viršunéle,
Užmèsk šiłkú tįnkléli.

3. O kajp užmèsi
šiłkú tįnkléli,
Prisègk áuksu karúna.

4. Tu pamatỹsi
Púku kalnéli,
Ir žalásias pušéles.

5. O aš ne mačiaú
Púku kalnélu,
Ni žalúju pušélu.

6. Tik aš pamačiaú
Sávu mergéle
Pajurùžėms vájkščiojant.

7. Žals kedelókas,
Raudóns vysčiókas,
Rózėms rašỹts žiursčiókas.

259.

1. Ej, kanó vỹraj, } ds
Naktigonỹnkaj, }
Naktùžė pabłúdyju?

2. O Kálviu (*) vỹraj,
Naktigonỹnkaj,
Naktùžė pabłúdyju.

3. O jiė nuvėju
Pas Kłą̀ngiu (*) mérgas:
Prijỹmkit nakvynùže.

4. O Kłą̀ngiu mérgos
Ne méjlos bùvu,
Ne prỹjėmė nakvynùže.

5. Vártus užkėlė,
Kůłus ùžkalė,
Lęnciúgus užkabỹnu.

6. Ej, kanó vỹraj,
Naktigonỹnkaj
Naktùžė pabłúdyju?

7. O Kłą̀ngiu vỹraj,
Naktigonỹnkaj,
Naktùžė pabłúdyju,

8. O jiė nuvėju
Pas Kálviu mérgas:
Prijỹmkit nakvynùže.

(*) Kálvej, Kłą̀ngej ỹra sódos.

*258

Bakšaitienė

1. — Ei matros, matros,
Jauns matrosėli,
Lipk masto viršūnėlę. } 2 k.

2. O kai užlipsi
Masto viršūnėlę,
Užmesk šilkų tinklelį.

3. O kai užmesi
Šilkų tinklelį,
Prisek aukso karūną.

4. Tu pamatysi
Pūkų kalnelį
Ir žaliąsias pušeles.

5. — O aš nemačiau
Pūkų kalnelio
Nei žaliųjų pušelių.

6. Tik aš pamačiau
Savo mergelę
Pajūružėms vaikščiojant:

7. Žals kedeliokas,
Raudons vyščiokas,
Rožėms rašyts žiurščiokas!

259

Didžpinigaičiukė

1. — Ei, kieno vyrai
Naktigoninkai } 2 k.
Naktužėj pablūdijo?

2. — O Kalvių vyrai
Naktigoninkai
Naktužėj pablūdijo.

3. O jie nuėjo
Pas Klangių mergas:
— Priimkit nakvynužę!

4. O Klangių mergos
Nemeilios buvo,
Nepriėmė nakvynužę:

5. Vartus užkėlė,
Kuolus užkalė,
Lenciūgus užkabino.

6. — Ei, kieno vyrai
Naktigoninkai
Naktužėj pablūdijo?

7. — O Klangių vyrai
Naktigoninkai
Naktužėj pablūdijo.

8. O jie nuėjo
Pas Kalvių mergas:
— Priimkit nakvynužę!

9. O Kálviu mérgos
Taj méjlos bùvu,
Taj prijémė nakvynùže.

10. Vártus atkėlė,
Kůłus àtkalė,
Lęnciúgus atkabìnu.

260.

1. Ej, Jónaj, Jonėli,
Kam šėrej žirgėli?
Kur ketėjej šalýn jóti,

2. Ja prijìmsi màne,
Aš éjsiu su tavìm
Bernužėli, tu, mánu.

3. O kąn tu te véjksi,
Mánu mergužėlė,
Svetimóje šalėlė?

4. Skálbsiu žługtėli,
Ìmsiu po šimtėli,
Bernužėli, tu, mánu.

5. O kur tu te skálbsi,
Mánu mergužėlė,
Svetimóje šálėlė?

6. Ąnt, márių kraštėlu,
Ąnt bałtós lęntėles,
Bernužėli, tu, mánu.

7. O kur tu dziáustysi,
Mánu mergužėlė,
Svetimóje šałùžė?

8. Ąnt áukštu kalnėlu,
Ąnt šiłkú šniurėlu,
Bernužėli, tu, mánu.

9. O kur tu kočiósi,
Mánu mergužėlė,
Svetimóje šalėlė?

10. Ąnt bałtu stalėlu,
Margámjam dvarėly,
Bernužėli, tu, mánu.

11. O kur tu sudėsi,
Mánu mergužėlė,
Svetimóje šalėlė?

12. Aukštamè svirnėly,
I márgą skrynėle,
Bernužėli, tu, mánu.

261.

1. Ej, tu, lìepa,
Lìepa žalóji,
Ků pavýtaj
Žalà bùdama? } ds

9. O Kalvių mergos
Tai meilios buvo,
Tai priėmė nakvynužę:

10. Vartus atkėlė,
Kuolus atkalė,
Lenciūgus atkabino.

260

Rumš.

1. — Ei Jonai, Joneli,
Kam šėrei žirgelį?
Kur ketėjai šalin joti?

2. Jei priimsi mane,
Aš eisiu su tavim,
Bernužėli tu mano.

3. — O ką tu ten veiksi,
Mano mergužėle,
Svetimoje šalelėj?

4. — Skalbsiu žlugtelį,
Imsiu po šimtelį,
Bernužėli tu mano.

5. — O kur tu ten skalbsi,
Mano mergužėle,
Svetimoje šalelėj?

6. — Ant marių kraštelio,
Ant baltos lentelės,
Bernužėli tu mano.

7. — O kur tu džiaustysi,
Mano mergužėle,
Svetimoje šalužėj?

8. — Ant aukšto kalnelio,
Ant šilkų šniūrelių,
Bernužėli tu mano.

9. — O kur tu kočiosi,
Mano mergužėle,
Svetimoje šalelėj?

10. — Ant balto stalelio
Margajam dvarely,
Bernužėli tu mano.

11. — O kur tu sudėsi,
Mano mergužėle,
Svetimoje šalelėj?

12. — Aukštame svirnely
Į margą skrynelę,
Bernužėli tu mano.

261

Barisienė

1. — Ei tu, liepa,
Liepa žalioji,
Ko pavytai,
Žalia būdama? } 2 k.

2. Ků pavýtaj
Žalà búdama?
Kam nuléjdaj
Lýgias šakéles?

3. Kam nuléjdaj
Lýgias šakéles?
Nů šakélu
Žalùs łapélus?

4. Kąn aš véjksiu?
Kąn ne pavýsiu?
Ąnt atéjna
Trys kirtėjėlej.

5. Ąnt atéjna
Trys kirtėjėlej,
Žádi màne
Žálą pakìrsti.

6. Žádi màne
Žálą pakìrsti,
Žádi genėti
Lýgias šakéles.

7. Žádi genėti
Lýgias šakéles,
Žádi skáldyti
Báłtas lęntéles.

8. Žádi skáldyti,
Báłtas lęntéles,
Žádi kłóti
I purvynėli.

9. Žádi kłóti
I purvynėli,
Žádi vájkščioti
Báłtos mergélės.

* * *

10. Žádi vájkščioti
Báłtos mergélės,
Žádi mìndžioti
Liėptu vietėlė.

262.

1. Kas bobélu dajnávimas,
O ropélu žalávimas,
Dajnůkit, bobélės,
Zalů júsu ropélės. } ds

2. Kas vyrélu dajnávimas,
O rugélu žalávimas,
Dajnůkit, vyrélej,
Žalů júsu rugélej.

3. Kas bernélu dajnávimas,
O žirgélu žvįngávimas,
Dajnůkit, bernélej,
Žvįngaun júsu žirgélej.

4. Kas mergélu dajnávimas,
O rutélu žalávimas,
Dajnůkit, mergélės,
Žalů júsu rutélės,

2. Ko pavytai,
Žalia būdama?
Kam nuleidai
Lygias šakeles?

3. Kam nuleidai
Lygias šakeles,
Nuo šakelių
Žalius lapelius?

4. — Ką aš veiksiu,
Ką nepavysiu?
Ant' ateina
Trys kirtėjėliai.

5. Ant' ateina
Trys kirtėjėliai,
Žada mane
Žalią pakirsti.

6. Žada mane
Žalią pakirsti,
Žada genėti
Lygias šakeles.

7. Žada genėti
Lygias šakeles,
Žada skaldyti
Baltas lenteles.

8. Žada skaldyti
Baltas lenteles,
Žada kloti
Į purvynėlį.

9. Žada kloti
Į purvynėlį,
Žada vaikščioti
Baltos mergelės.

10. Žada vaikščioti
Baltos mergelės,
Žada mindžioti
Liepto vietelėj.

262

Tomašauskytė

1. Kas bobelių dainavimas,
O ropelių žaliavimas!
Dainuokit, bobelės,
Žaliuoj jūsų ropelės! } 2 k.

2. Kas vyrelių dainavimas,
O rugelių žaliavimas!
Dainuokit, vyreliai,
Žaliuoj jūsų rugeliai!

3. Kas bernelių dainavimas,
O žirgelių žvingavimas!
Dainuokit, berneliai,
Žvingaun jūsų žirgeliai!

4. Kas mergelių dainavimas,
O rūtelių žaliavimas!
Dainuokit, mergelės,
Žaliuoj jūsų rūtelės!

263.

1. Kad mùdvi àuguv
Dvi seserĕli,
Kajp darżelĕly
Dvi lelijĕli; } ds

2. Kad mùdvi ĕjuv
Pro šiėnpjuvĕlus,
Girdżiù: rugóju
Ir šiėnpjuvĕlej.

3. Girdżiù: rugóju,
Ir šiėnpjuvĕlej,
O kad išbrájdiv
Łąnkó żolėle.

4. Kad mùdvi ĕjuv
Pro artojĕlus,
Girdżiù: gerĕjůs
Mums (*) artojĕlej.

5. Girdżiù; gerĕjůs
Mums artojĕlej,
Kad mùdvi áuguv
Baltĭ, raudóni.

6. Dėl tů mùdvi bálti,
Bálti, raudóni,
Kad músu tėvėlu
Bałtà důnėlė.

7. Kad mùdvi ĕjuv
Pro bernużĕlus,
Girdżiù: gerĕjůs
Mums bernużĕlej.

8. Girdżiù: gerĕjůs
Mums bernużĕlej,
Kad mùdvi dájli
Ąnt lėmenĕlu.

9. Dėl tů mùdvi dájli
Ąnt lėmenĕlu,
Kad mus močiùtė
šiłkájs suvỹstė.

10. Kad mùdvi ĕjuv
Pro moterĕles,
Girdżiù; gerĕjůs
Ir moterĕlės.

11. Girdżiù: gerĕjůs
Ir moterĕlės,
Kad mùdvi méjli
Ąnt kałbużĕlu.

12. Dėl tů mùdvi méjli
Ąnt kałbużĕlu,
Kad mus močiùtė
Grażėj augĭnu.

13. Kad mùdvi ĕjuv
Pro draugalĕles,
Girdżiù: gerĕjůs
Ir draugalĕlės.

14. Girdżiù: gerĕjůs
Ir draugalĕlės,
Kad mùdvi ne dĭdi
Su draugalĕlėms.

(*) „Mums“ vietо „mùdvim“.

263

Ročkienė

1. Kad mudvi augov
Dvi seserėli,
Kaip darželėly } 2 k.
Dvi lelijėli. }

2. Kad mudvi ėjov
Pro šienpiūvėlius,
Girdžiu: rūgojo
Ir šienpiūvėliai.

3. Girdžiu rūgojo
Ir šienpiūvėliai,
O kad išbraidėv
Lankoj žolelę.

4. Kad mudvi ėjov
Pro artojėlius,
Girdžiu: gėrėjos
Mum's artojėliai.

5. Girdžiu gėrėjos
Mum's artojėliai,
Kad mudvi augov
Balti, raudoni.

6. Dėl to mudvi balti,
Balti, raudoni,
Kad mūsų tėvelio
Balta duonelė.

7. Kad mudvi ėjov
Pro bernužėlius,
Girdžiu: gėrėjos
Mum's bernužėliai.

8. Girdžiu gėrėjos
Mum's bernužėliai,
Kad mudvi daili
Ant liemenėlių.

9. Dėl to mudvi daili
Ant liemenėlių,
Kad mus močiutė
Šilkais suvystė.

10. Kad mudvi ėjov
Pro moterėles,
Girdžiu: gėrėjos
Ir moterėlės.

11. Girdžiu gėrėjos
Ir moterėlės,
Kad mudvi meili
Ant kalbužėlių.

12. Dėl to mudvi meili
Ant kalbužėlių,
Kad mus močiutė
Gražiai augino.

13. Kad mudvi ėjov
Pro draugalėles,
Girdžiu: gėrėjos
Ir draugalėlės.

14. Girdžiu gėrėjos
Ir draugalėlės,
Kad mudvi nedidi
Su draugalėlėms.

15. Dėl tů mùdvi ne dỹdi
Su draugalėlėms,
Kad mus močiùtė
Gražėj mỹtrinu.

16. Kad mùdvi ėjuv
Pro pıėmenėlus,
Girdžiù: gerėjůs
Ir pıėmenėlej.

17. Girdžiù: gerėjůs
Ir pıėmenėlej,
Kad mùdvi lỹnksmi
Ąnt budužėlu.

18. Dėl tů mùdvi lỹnksmi
Ąnt budužėlu,
Kad mus močiùtė
Gražėj mokỹnu.

264.

1. Ìtupė žvirblėlis
I kanápes,
čažėju žvirblėlis
Ků ąnksčiáusej. } ds

2. Išėju tėvėlis,
Iškrỹpšlinu,
ùžmušę, žvirblėli,
Užpůmpinu.

3. Atėju močiùtė,
Atdỹlbinu,
Pàjėmė žvirblėli
I rąnkėles.

4. Pàrvežė žvirblėli
šešėjs žỹrgajs,
Nùpešė žvirblėli,
Nurùntinu.

5. Sùpešė plųnksnėles,
Sudùlkinu,
Pripỹlė pátałus
Pripùrtinu.

6. Ìšvirė žvirblėli,
Išpléškinu,
Ìškepė žvirblėli,
Iščỹrškinu.

7. Atėju svotėlej,
Atgužėju,
Suėdė žvirblėli
Sutréškinu.

8. Išėju svotėlej,
Išklejnıóju,
Priėde žvirblėlu
Prispr̃ngsėju.

265.

1. Gajdỹs ąnt slėnksčiu stovėju,
I sávu kójas žiurėju:

15. Dėl to mudvi nedidi
Su draugalėlėms,
Kad mus močiutė
Gražiai mitrino.

16. Kad mudvi ėjov
Pro piemenėlius,
Girdžiu: gėrėjos
Ir piemenėliai.

17. Girdžiu gėrėjos
Ir piemenėliai,
Kad mudvi linksmi
Ant būdužėlio.

18. Dėl to mudvi linksmi
Ant būdužėlio,
Kad mus močiutė
Gražiai mokino.

264

Norvilienė

1. Įtūpė žvirblelis
Į kanapes,
Čežėjo žvirblelis
Kuo anksčiausiai. } 2 k.

2. Išėjo tėvelis,
Iškrypšlino,
Užmušė žvirblelį,
Užpumpino.

3. Atėjo močiutė,
Atdilbino,
Paėmė žvirblelį
Į rankeles.

4. Parvežė žvirblelį
Šešiais žirgais,
Nupešė žvirblelį,
Nuruntino.

5. Supešė plunksneles,
Sudulkino,
Pripylė patalus,
Pripurtino.

6. Išvirė žvirblelį,
Išpleškino,
Iškepė žvirblelį,
Iščirškino.

7. Atėjo svoteliai,
Atgužėjo,
Suėdė žvirblelį,
Sutreškino.

8. Išėjo svoteliai,
Iškleiniojo,
Priėdė žvirblelio,
Prispringsėjo.

265

Džiaugytė

1. Gaidys ant slenksčio stovėjo,
Į savo kojas žiūrėjo:

Ar báłtos mánu kojéles? } ds
Ar ne sutèpsıu girnélu? }

2. Gajdýs ąnt gìrnu užlė́kes,
Pakréjpes gáłva žıurė́ju;
Kad gaspadìnė užmìgtu,
Grudú géłdo ne be-lìktu.

3. Gaspadìnė jįn památė,
Pagrıė́bus su sąmčıu métė;
Kad ir gáłva če palìksıu
Grudú géłdo ne be-lìksıu.

266.

1. Kur kukū́ gegélė?
Kur łakštū́ łakštélė?
Ąnt pùtinu šakélės. } ds

2. Kur, stóvi brolélis,
Mánu dobilė́lis?
Ąnt cidábru tiltélu.

3. Ej, kū tu stóvi?
O kū tu ne jóji?
Łáukıa tàve tėvélis.

4. Žirgùži šérıa,
ąntra prekıója:
Parjós mánu sunélis.

5. O tegù šérıa,
Tegù prekıója,
Juk žìnu, kad ne grįnšıu.

6. Júres, maružė́lės
Žálos giružė́lės,
N' išbąndýtos naktélės.

7. Kur kukū́ gegélė?
Kur łakškū́ łakštélė?
Ąnt pùtinu šakélės.

8. Kur stóvi brolélis,
Jauns dobiłužė́lis?
Ąnt bė́růju žirgélu.

9. O kū tu stóvi?
Kůdė́l ne jóji?
Łáukıa tàve močıùtė.

10. Márškinıus sıúva,
ąntrus dabìna:
Parjós mánu sunélis.

— Ar baltos mano kojelės,
Ar nesutepsiu girnelių? } 2 k.

2. Gaidys, ant girnų užlėkęs,
Pakreipęs galvą žiūrėjo;
Kad gaspadinė užmigtų,
Grūdų geldoj nebeliktų.

3. Gaspadinė jį pamatė,
Pagriebus su samčiu metė.
— Kad ir galvą čia paliksiu,
Grūdų geldoj nebeliksiu!

*266

Bakšaitienė

1. — Kur kukuoj gegelė?
Kur lakštuoj lakštelė?
— Ant putino šakelės. (2 k.)

2. — Kur stovi bernelis,
Mano dobilėlis?
— Ant sidabro tiltelio.

3. — Ei, ko tu stovi?
O ko tu nejoji?
Laukia tave tėvelis.

4. Žirgužį šeria,
Antrą prekioja:
„Parjos mano sūnelis.“

5. — O tegu šeria,
Tegu prekioja,
Juk žino, kad negrįšiu.

6. Jūrės maružėlės,
Žalios giružėlės,
N'išbandytos naktelės!

7. — Kur kukuoj gegelė?
Kur lakštuoj lakštelė?
— Ant putino šakelės.

8. — Kur stovi brolelis,
Jauns dobilužėlis?
— Ant bėrojo žirgelio.

9. — O ko tu stovi?
Kodėl nejoji?
Laukia tave močiutė.

10. Marškinius siuva,
Antrus dabina:
„Parjos mano sūnelis.“

11. O tegù siúva,
Tegù dabìna
Juk žìnu, kad ne grįnšiu.

12. Júrės, maružėlės,
Žálos giružėlės,
N' išbąndytos naktėlės.

13. Kur kukŭ gegėlė?
Kur łakštŭ łakštėlė?
Ąnt pùtinu šakėlės.

14. Kur stóvi brolėlis,
Jauns dobiłužėlis?
I cidábru kilpėles.

15. Ej, kŭ tu stóvi?
Kŭděl ne jóji?
Łáukia tàve sesėlė.

16. Kuskėle siúva
ąntra dabìna:
Parjós mánu brolėlis.

17. O tegù siúva,
Tegù dabìna,
Juk žìnu, kad ne grįnšiu.

18. Júrės, maružėlės,
Žálos giružėlės,
N' išbąndytos naktėlės.

19. Kur kukŭ gegėlė.
Kur łakštŭ łakštėlė?
Ąnt pùtinu šakėlės.

20 Kur stóvi brolėlis,
Jauns dobiłužėlis?
Ąnt parvazėlu tìłtu.

21. O kŭ tu stóvi?
Kŭděl ne jóji?
Łáukia tàve mergėlė.

22. Kvietkėle skìna,
Ąntra dabìna:
Parjós mánu bernėlis.

23. O tegù skìna,
Tegù dabìna,
Juk žìnu, kad sugrįnšiu.

24. Júrės, maružėlės,
Žálos giružėlės,
Išbąndytos naktėlės.

267.

1. O kur tu buvàj,
Ožėli mánu?
Małúne, małúne, (*)
Ponùlė mánu. } ds

(*) Ąnt tŭ pavýdału łaskŭk: „ožėli mánu“ ir „ponùlė, mánu“, žėdnam pósme žemiaú.

11. — O tegu siuva,
Tegu dabina,
Juk žino, kad negrįšiu.

12. Jūrės maružėlės,
Žalios giružėlės,
N'išbandytos naktelės!

13. — Kur kukuoj gegelė?
Kur lakštuoj lakštelė?
— Ant putino šakelės.

14. — Kur stovi brolelis,
Jauns dobilužėlis?
— Į sidabro kilpeles.

15. — Ei, ko tu stovi?
Kodėl nejoji?
Laukia tave seselė.

16. Kuskelę siuva,
Antrą dabina:
„Parjos mano brolelis."

17. — O tegu siuva,
Tegu dabina,
Juk žino, kad negrįšiu.

18. Jūrės maružėlės,
Žalios giružėlės,
N'išbandytos naktelės!

19. — Kur kukuoj gegelė?
Kur lakštuoj lakštelė?
— Ant putino šakelės.

20. — Kur stovi brolelis,
Jauns dobilužėlis?
— Ant pervazėlio tilto.

21. — O ko tu stovi?
Kodėl nejoji?
Laukia tave mergelė.

22. Kvietkelę skina,
Antrą dabina:
„Parjos mano bernelis."

23. — O tegu skina,
Tegu dabina,
Juk žino, kad sugrįšiu.

24. Jūrės maružėlės,
Žalios giružėlės,
Išbandytos naktelės!

267

Staniulytė

1. — O kur tu buvai,
Oželi mano?
— Malūne, malūne,
Poniule mano!* } 2 k.

* Žemiau kiekviename posme panašiai laskuok: „Oželi mano" ir „poniule mano".

2. O kąn tu vejkéj?
Máldinau, máldinau.

3. Kąn tu máldinaj?
Rugélus, kvietélus.

4. O kąn tu válgej?
Pagìrnius, pamìlčius.

5. O kąn tu gĕrėj?
Pàvadkius, pàdugnius.

6. O kur gulėjej?
Karčemó po pėčiumi.

7. Su kům gulėjej?
Su šìnkarkos Úrše.

8. O kas prikėlė?
šìnkarka, jùmperka.

9. O kům prikėlė?
Kačérga, pagájkščiu.

10. O kajp tu bėgaj?
Strak, strak, strak, strak.

11. O kajp tu rėkėj?
Mik, mik, mik, mik.

268.

1. O kur mùdu jósiv, } ds
Mùdu du brolélu? }
Medžióti, medžióti } ds
I žalaje girùže. }

2. Kąn mùdu te gáusiv,
Mùdu du brolélu?
Ąnt atbĕg ałnužėlė
Par žálaje girùže.

3. Kajp mùdu sugáusiv
Mùdu du brolélu?
Lejsk kurtùs i valéle,
Sugáusiva ałnùže.

* * *

7. Kajp mùdu dalýsvos,
Mùdu du brolélu?

4. O kur mùdu jósiv
Mùdu du brolélu?
Medžióti, medžióti
I žálaje łąnkùže.

5. O kąn mùdu gáusiv,
Mùdu du brolélu?
Ąnt atéjna mergužėlė
Par žálaje łąnkùže.

6. Kajp mùdu sugáusiv,
Mùdu du brolélu?
Lejsk žìrgus i valéle
Sugáusiva mergùže.

Tau álnė, ałnužėlė,
Ma jaunóji mergùžė.

2. — O ką tu veikei?
— Maldinau, maldinau!

3. — Ką tu maldinai?
— Rugelius, kvietelius!

4. — O ką tu valgei?
— Pagirnius, pamilčius!

5. — O ką tu gėrei?
— Pavadkius, padugnius!

6. — O kur gulėjai?
— Karčiamoj po pečiumi!

7. — Su kuo gulėjai?
— Su šinkarkos Uršė!

8. — O kas prikėlė?
— Šinkarka, jumperka!

9. — O kuo prikėlė?
— Kačerga, pagaikščiu!

10. — O kaip tu bėgai?
— Strak, strak, strak, strak!

11. — O kaip tu rėkei?
— Mik, mik, mik, mik!

*268

Bakšaitienė

1. — O kur mudu josiv, } 2 k.
Mudu du broleliu?
— Medžioti, medžioti } 2 k.
Į žaliąją giružę.

2. — Ką mudu ten gausiv,
Mudu du broleliu?
— Ant' atbėg elnužėlė
Per žaliąją giružę.

3. — Kaip mudu sugausiv,
Mudu du broleliu?
— Leisk kurtus į valelę,
Sugausiva elnužę.

4. — O kur mudu josiv,
Mudu du broleliu?
— Medžioti, medžioti
Į žaliąją lankužę.

5. — O ką mudu gausiv,
Mudu du broleliu?
— Ant' ateina mergužėlė
Per žaliąją lankužę.

6. — Kaip mudu sugausiv,
Mudu du broleliu?
— Leisk žirgus į valelę,
Sugausiva mergužę.

7. — Kaip mudu dalysvos,
Mudu du broleliu?
— Tau elnė elnužėlė,
Man jaunoji mergužė!

269.

1. O kur mùdu éjsiv
Inajó?
Éjsiv mùdu i kárčema } ds
Prej, mùter, prej. (*)

2. O kąn múdu véjksiv?
Ìmsiv šnápsu puskvatèrka.

3. O kům užmokėsi?
Turiù pìłka sermėgájte.

4. O kajp tau bus šálta?
Éjsiv mùdu i sodėli.

5. O kąn mùdu véjksiv?
Skìnsiv mùdu obůlėlus.

6. O kajp tu ilĩpsi?
Ìmsiu kópes, (**) pastatýsiu.

7. O kajp tu išpùlsi?
Ir išpůles užsimùšiu

8. O kajp tu numĩrsi?
Kinkýk šývi, vìłk i dąngu

270.

1. O kad mes bùvum
Pėnki pjovėjėlej,
Aš patì šeštà, } ds
šeštà grebėjėlė,

2. O aš sugrėbiau
Pėnkius kupetėlus,
Ir pasidabóju
Màne bernužėlis.

3. Žalĩ medėlej,
Jaunì kirtėjėlej,
O kur tu palĩksi
Màne bernužėli?

4 Aš tàve palĩksiu
Močiutės dvarėly,
O aš pats keláusiu
Tólima šaléle.

(*) Ąnt tů pavýdalu kartók: „inajó“ ir „prej, mùter, prej“, zĕdnam pósme žemiaú.

(**) Kópes = kópečios.

*269

Blažienė

1. — O kur mudu eisiv,
Inajõ?
— Eisiv mudu į karčiamą,
Prei, mùter, prei!* } 2 k.

2. — O ką mudu veiksiv?
— Imsiv šnapso puskvaterką!

3. — O kuo užmokėsi?
— Turiu pilką sermėgaitę.

4. — O kai tau bus šalta?
— Eisiv mudu į sodelį.

5. — O ką mudu veiksiv?
— Skinsiv mudu obuolėlius.

6. — O kaip tu įlipsi?
— Imsiu kopes pastatysiu.

7. — O kai tu išpulsi?
— Ir išpuolęs užsimušiu!

8. — O kai tu numirsi?
— Kinkyk šyvį, vilk į dangų!

270

Šalkuvienė

1. O kad mes buvom
Penki piovėjėliai,
Aš pati šešta,
Šešta grėbėjėlė. } 2 k.

2. O aš sugrėbiau
Penkis kupetėlius,
Ir pasidabojo
Mane bernužėlis.

3. Žali medeliai,
Jauni kirtėjėliai, —
— O kur tu paliksi
Mane, bernužėli?

4. — Aš tave paliksiu
Močiutės dvarely,
O aš pats keliausiu
Tolimą šalelę.

* Žemiau kiekviename posme panašiai kartok: „Inajo" ir „prei, muter, prei".

5. Kelélu keláusiu,
Tàve ne užmìršiu,
Pats i grába gùlsiu
Tau kìta išpìršiu.

6. Gegùtė kukávu
Žalóje girélė,
Bernužėlis vérkė
Svetimó šalélė.

7. Primùš gromatėle
Prie viršaús skrynėlės,
Užmáus žiedužėli
Ąnt bałtú rąnkėlu.

8. Kajp skrynėle vóšiu,
Graúdžej apsivérksiu,
I rąnka žiurėsiu,
Tàve paminėsiu.

271.

1. O kad aš taj žinóčiau,
O kad aš taj mìslyčiau,
Jaunám bernéluj tèksint } ds
Ir jů jáunu kłausýsint, }

2. Aš sávu kasytužėles,
Aš sávu gełtonásias
Tris karts par dìėna pìnčiau,
šešiàs šakéles skìrčiau.

3. Aš sávu vajnikužėli,
Aš sávu žalukužėli,
Ąnt rutùžiu łajkýčiau,
Rincvynùży mirkýčiau.

4. O kad aš taj žinóčiau,
O kad aš taj mìslyčiau,
Senám našléluj tèksint
Ir jů sénu kłausýsint,

5. Aš sávu kasytužýles,
Aš sávu gełtonásias
Kárta par dìėna pìnčiau,
I tris šakéles skìrčiau.

6. Aš sávu vajnikužėli,
Aš sávu žalukužėli,
Purvynùży łajkýčiau,
Rudynùży mirkýčiau.

272.

1. O kad aš jójau
I búru kìėma,
Pas Ankmónu merguželė, } ds
Pas Ankmónu mergélė. }

2. Raudóni łąngáj,
Po łangájs klevàj,
Po vártajs béržaj,
Dobiłùžiu kìėmužėlis,
Dobiłùžiu kìėmėlis.

5. Keleliu keliausiu,
Tave neužmiršiu,
Pats į grabą gulsiu,
Tau kitą išpiršiu.

6. Gegutė kukavo
Žalioje girelėj,
Bernužėlis verkė
Svetimoj šalelėj.

7. Primuš gromatėlę
Prie viršaus skrynelės,
Užmaus žiedužėlį
Ant baltų rankelių.

8. Kai skrynelę vošiu,
Graudžiai apsiverksiu,
Į ranką žiūrėsiu,
Tave paminėsiu!

271

Mockienė

1. O kad aš tai žinočiau,
O kad aš tai mislyčiau,
Jaunam berneliui teksiant
Ir jo jauno klausysiant, } 2 k.

2. Aš savo kasytužėles,
Aš savo geltonąsias,
Triskart per dieną pinčiau,
Šešias šakeles skirčiau.

3. Aš savo vainikužėlį,
Aš savo žaliukužėlį,
Ant rūtužių laikyčiau,
Rincvynuży mirkyčiau.

4. O kad aš tai žinočiau,
O kad aš tai mislyčiau,
Seńam našleliui teksiant
Ir jo seno klausysiant,

5. Aš savo kasytužėles,
Aš savo geltonąsias,
Kartą per dieną pinčiau,
Į tris šakeles skirčiau.

6. Aš savo vainikužėlį,
Aš savo žaliukužėlį,
Purvynuży laikyčiau,
Rūdynuży mirkyčiau.

272

Žaliukienė

1. O kad aš jojau
Į būro kiemą
Pas Ankmono mergužėlę, } 2 k.
Pas Ankmono mergelę.

2. Raudoni langai,
Po langais klevai,
Po vartais beržai,
Dobilužių kiemužėlis,
Dobilužių kiemelis.

3. Išėju mergėlė,
Bałtà lelijėlė,
Supúrinta gałvuzėle,
Supŭrinta galvėle.

4. Merguzėlė mánu,
Lelijėlė mánu,
Kas púrinu gałvuzėle
Kas púrinu galvėle?

* * *

7. Áukštos kurkuzėlės,
Łájbas lėmenėlis,

5. O aš da turiù
Dvi jaunì seséli,
Púrin mánu gałvúzėle,
Púrin mánu galvėle.

6. Merguzėlė mánu,
Lelijėlė mánu,
Kŭ lingaváj éjdama?
Kŭ svyraváj šókdama?

Tŭ lingavaú éjdama,
Tŭ svyravaú šókdama.

273.

1. O kad aš buvaú
Už sénu výru,
Aš ne vadinaú
Ni-jókiu várdu:
šnarpšlỹ, parplỹ, } ds
Tabókiau mánu.

2. O kad aš buvaú
Už jáunu výru,
Aš ne vadinaú
Ni-jókiu várdu:
širdėlė, mejlėlė,
Patiėka mánu.

3. Sénas diėdas
Bárzda krátė,
Kad mergýčiu
Daug památė,
O, tu, séni, senùti,
Tu, senéli, kratùti.

4. Séni, séni,
Te tabókos,
Sénis, sénis
Ne girdėju,
Séni, séni, štaj mergytė,
Sénis suburzdėju.

274.

1. O jus brolùkaj,
Baltì dobilėlej,
Kŭdėl jus ne łąnkuť } ds
Mànes, siratėlės?

2. Tadà jus łąnkýsiť,
Kajp màne ne ràsiť;
Ràsite jus màne
Aukštájam kalnėly.

3. Išėjo mergelė,
Balta lelijėlė,
Supurinta galvužėle,
Supurinta galvele.

4. — Mergužėle mano,
Lelijėle mano,
Kas purino galvužėlę,
Kas purino galvelę?

5. — O aš dar turiu
Dvi jauni seseli,
Purin mano galvužėlę,
Purin mano galvelę.

6. — Mergužėle mano,
Lelijėle mano,
Ko lingavai eidama,
Ko svyravai šokdama?

7. — Aukštos kurkužėlės,
Laibas liemenėlis, —
To lingavau eidama,
To svyravau šokdama.

273

Masaitienė

1. O kad aš buvau
Už seno vyro,
Aš nevadinau
Nė jokiu vardu:
— Šnarpšly, parply,
Tabokiau mano!

2. O kad aš buvau
Už jauno vyro,
Aš nevadinau
Nė jokiu vardu:
— Širdele, meilele,
Patieka mano!

} 2 k.

3. Senas diedas
Barzdą kratė,
Kad mergyčių
Daug pamatė.
— O tu, seni senuti,
Tu seneli kratuti!

4. — Seni, seni,
Te tabokos! —
Senis, senis
Negirdėjo.
— Seni, seni, štai mergytė! —
Senis suburzdėjo.

274

Tamošaitė

1. O jūs, broliukai,
Balti dobilėliai,
Kodėl jūs nelankot
Manęs siratėlės?

2. Tada jūs lankysit,
Kai mane nerasit, —
Rasite jūs mane
Aukštajam kalnely.

} 2 k.

3. Jus pro šáli jósiť,
Kepùres kiłũsiť,
Aš jums ne sakýsiu
Ni pùse žodẽlu.

4. Galè mánu kápu,
Galè kapelẽlu
Išdýgu dìẽgas,
Navatnì (*) žolẽlė.

5. Ir išłapóju
Su pẽnkejs łapẽlejs,
O ir prazýdu
Raudónajs žiedẽlejs.

6. Ąnžůłu kryžẽlis-
Taj mánu tevẽlis,
Jůda žemẽlė-
Mánu motynẽle.

* * *

7. Grábu lęntẽlė —
Mánu sesulẽlė,

Grábu skiedrąntẽlė-
Mánu pasekėjẽlė.

225.

1. O ar jau giẽda
Rajmì gajdẽlej?
Ar kẽlė kajmynẽlej? }ds

2. Jau atsikẽle
Manu brolẽlis,
Jau pašẽrė žergẽlus.

3. Jau pasišẽre
Bẽrus žirgẽlus,
Jos ąnt màrių kraštẽlu.

4. O kajp prijósi
Marės kraštẽli,
šauki mánu vardẽli.

5. Kaj ne prišauksi
Mánu vardẽlu,
šauk tẽvu pavardẽlės.

6. Mánu tivẽlis-
Ne parvàzniņkas,
Ne parvazùžius dìrba.

7. Mánu matùšė-
Ne šinkarkẽlė,
Ne karčemùzė sẽdi.

8. Mánu brolẽlej-
Ne patajkũnaj,
Ne marùzems kiłnója.

9. Mánu sesẽles-
Ne jumperkẽles,
Ne gasùžejs vájkščioja.

10. Manu tẽvelis-
Gaspadorẽlis,
Namẽlu vałdonẽlis.

(*) Navatnas, arbà navádnas = ne-regẽtas.

3. Jūs pro šalį josit,
Kepures kilosit,
Aš jums nesakysiu
Nė pusę žodelio.

4. Gale mano kapo,
Gale kapelėlio,
Išdygo diegas,
Navatni žolelė.

5. Ir išlapojo
Su penkiais lapeliais,
O ir pražydo
Raudonais žiedeliais.

6. Ąžuolo kryželis —
Tai mano tėvelis,
Juoda žemelė —
Mano motinėlė!

7. Grabo lentelė —
Mano sesulėlė,
Grabo skiedrantėlė —
Mano pasekėjėlė!

275

Gotautienė

1. O ar jau gieda
Raimi gaideliai,
Ar kėlė kaimynėliai? (2 k.)

2. Jau atsikėlė
Mano brolelis,
Jau pašėrė žirgelius.

3. Jau pasišėrė
Bėrus žirgelius,
Jos ant marių kraštelio.

4. O kai prijosi
Marės kraštelį,
Šauki mano vardelį.

5. Kai neprišauksi
Mano vardelio,
Šauk tėvo pavardėlės.

6. Mano tėvelis —
Ne pervazninkas,
Ne pervazužius dirba.

7. Mano motušė —
Ne šinkarkėlė,
Ne karčiamužėj sėdi.

8. Mano broleliai —
Ne pataikūnai,
Ne maružėms kilnoja.

9. Mano seselės —
Ne jumperkėlės,
Ne gasužiais vaikščioja.

10. Mano tėvelis —
Gaspadorėlis,
Namelių valdonėlis.

11. Mánu matùše-
Gaspadinělė,
Namėlu valdonėlė.

12. Mánu brolėlej-
Darbinįnkėlej,
Laukėlu artójėlej,
šiėnėlu pjovėjėlej.

* * *

13. Mánu sesėlės
Darbinįnkėlės,
Linėlu verpėjėlės,
Drobėlu audėjėlės.

276.

1. Močiùtė po túrgu
Vájkščiodama,
Lęngviáusias girnėles
Derėdama: } ds

2. Tos lęngvos girnėlės,
Tos da lęngvesnės;
Małs mánu dukrėlė,
Ne martėlė.

3. Tos lęngvos girnėlės
Skrỹdaudamos,
Małs mánu dukrėlė
Dajnůdama.

4. Anỹta po túrgu
Vájkščiodama,
Sųnkiáusias girnėles
Derėdama:

5. Tos sųnkios girnėlės,
Tos da sųnkesnios;
Małs mánu martėlė,
Ne dukrėlė.

6. Tos sųnkios girnėlės
úžaudamos,
Małs mánu martėlė
Dúsaudama.

7. Anỹta martėlė
šąndydama:
Ne mok, martėlė,
Darbėlu dìrbti.

8. Bernùžis mergùže
Užtárdamas:
Mok mánu mergėlė
Darbėlu dìrbti.

9. Da távu dukrėlė
Svirnėly miẽga,
Jau mánu mergėlė
Girnėles tráukia.

10. Da távu dukrėlė
Burnėle praúsia,
Jau mánu mergėlė
Rasėle braúkia.

11. Mano motušė —
Gaspadinėlė,
Namelių valdonėlė.

12. Mano broleliai —
Darbininkėliai,
Laukelio artojėliai,
Šienelio piovėjėliai.

13. Mano seselės —
Darbininkėlės,
Linelių verpėjėlės,
Drobelių audėjėlės.

*276

Gotautienė

1. Močiutė, po turgų
Vaikščiodama,
Lengviausias girneles } 2 k.
Derėdama:

2. — Tos lengvos girnelės,
Tos dar lengvesnės, —
Mals mano dukrelė,
Ne martelė.

3. Tos lengvos girnelės
Skrydaudamos,
Mals mano dukrelė
Dainuodama.

4. Anyta, po turgų
Vaikščiodama,
Sunkiausias girneles
Derėdama:

5. — Tos sunkios girnelės,
Tos dar sunkesnės, —
Mals mano martelė,
Ne dukrelė.

6. Tos sunkios girnelės
Užaudamos,
Mals mano martelė
Dūsaudama.

7. Anyta, martelę
Šandydama:
— Nemok martelė,
Darbelio dirbti!

8. Bernužis, mergužę
Užtardamas:
— Mok mano mergelė
Darbelio dirbti!

9. Dar tavo dukrelė
Svirnely miega,
Jau mano mergelė
Girneles traukia.

10. Dar tavo dukrelė
Burnelę prausia,
Jau mano mergelė
Raselę braukia!

277.

1. Močiùtė pjóvė
Pỹlka ąntéle,
Ąntéle, antýte
Močiùtė pjóvė. } ds

2. Ne viẽna pjóvė,
Su zelzinẽlu,
Ąntéle, ąntýte
Su zelzinẽlu.

3. Sesélė péšė
Pỹlka ąntéle,
Ąntéle, ąntýte
Sesélė péšė.

4. Ne viẽna péšė,
Su zelzinẽlu,
Ąntéle ąntýte
Su zelzinẽlu.

5. Képė ąntéle
Po mólu péčiumi,
Ąntéle, ąntýte,
Po mólu péčiumi.

6. Ne viẽna képė,
Su zelzinẽlu,
Ąntéle, ąntýte
Su zelzinẽlu.

7. Néšė ąntéle
Ąnt bálțu stálu,
Ąntéle, ąntýtė,
Ąnt bálțu stálu

8. Ne viẽna néšė,
Su zelzinẽlu,
Ąntéle, ąntýtė
Su zelzinẽlu.

9. Válgė ąntéle
Jaunỹ brolélej,
Ąntéle, ąntýte
Jaunỹ brolélej.

10. Ne viẽna válgė,
Su zelzinẽlu,
Ąntéle, ąntýte
Su zelzinẽlu.

278.

1. Močiùtė mánu,
Senóji mánu,
Ąnt kû màne augináj?

2. Ar ąnt darbélu?
Ar ąnt vargélu?
Ar ąnt žmonių kalbélu?

3. Ne ąnt darbélu,
Ne ąnt vargélu,
Taj ąnt žmonių kałbélu.

4. Kad tajp ne kęntỹ
Màne, močiùtė,
Bùvu máža n' augìnti.

277

Daškauskienė

1. Močiutė piovė
Pilką antelę,
Antelę, antytę } 2 k.
Močiutė piovė.

2. Ne vieną piovė, —
Su zelzinėliu,
Antelę, antytę
Su zelzinėliu.

3. Seselė pešė
Pilką antelę,
Antelę, antytę
Seselė pešė.

4. Ne vieną pešė, —
Su zelzinėliu,
Antelę, antytę
Su zelzinėliu.

5. Kepė antelę
Po molio pečiumi,
Antelę, antytę
Po molio pečiumi.

6. Ne vieną kepė, —
Su zelzinėliu,
Antelę, antytę
Su zelzinėliu.

7. Nešė antelę
Ant balto stalo,
Antelę, antytę
Ant balto stalo.

8. Ne vieną nešė, —
Su zelzinėliu,
Antelę, antytę
Su zelzinėliu.

9. Valgė antelę
Jauni broleliai,
Antelę, antytę
Jauni broleliai.

10. Ne vieną valgė, —
Su zelzinėliu,
Antelę, antytę
Su zelzinėliu.

278

Piraitis

1. — Močiute mano,
Senoji mano,
Ant ko mane auginai?

2. Ar ant darbelio,
Ar ant vargelio,
Ar ant žmonių kalbelių?

3. — Nei ant darbelio,
Nei ant vargelio,
Tai ant žmonių kalbelių.

4. — Kad taip nekenti
Mane, močiute,
Buvo mažą n'auginti.

5. Bùvu nunèšti,
Bùvu imèsti,
I gìlu ažerėli.

6. Te but bùvusi
Paskąndůlėlė,
Žuvėlu draugalėlė.

7. Te but žuvávė
Žvejú žmonėlej
Su šilkìniu tinklėlu.

8. Te but sugriėje,
But sužvejóje
Už márga lydekėle.

9. Taj but bùvusi
Žvejú martėlė,
Pajurìškiu mergėlė.

279.

1. Pas mus, sesùžė,
Pas mus, pas mus
Baúdžiuvos ne bus. } ds

2. Paldiėninks atėjs,
Ir viėnas išėjs
Pas mus... („l. p."). (*)

* * *

3. Utárninks atėjs,
Pats ąntras išėjs.

4. Seredà atėjs,
Pats tréčias išėjs.

5. Ketvérgas atėjs,
Pats ketvìrts išėjs.

6. Pėtnyčia atėjs,
Pats pėnktas išėjs.

7. Subatà atėjs,
Pats šėštas išėjs.

8. Neděla atėjs,
Ir visì paréjs.

280.

1. Pėnkios-šėšios sesėlės
Už stalùžiu sėdėju. } ds

2. O ši sekmà sesėlė
Pajurùžėms vájkščioju.

(*) Po žėdnu pósmu łakštůk: „Pas mus Sesùžė, pas mus, pas mus baúdžiavos ne bus".

5. Buvo nunešti,
Buvo įmesti
Į gilų ežerėlį.

6. Ten būt buvusi
Paskenduolėlė,
Žuvelių draugalėlė.

7. Ten būt žuvavę
Žvejų žmoneliai
Su šilkiniu tinkleliu.

8. Ten būt sugrieję,
Būt sužvejoję
Už margą lydekėlę.

9. Tai būt buvusi
Žvejų martelė,
Pajūriškių mergelė!

279

Samuolienė

1. Pas mus, sesuže,
Pas mus, pas mus } 2 k.
Baudžiavos nebus!

2. Paldieninks ateis,
Ir vienas išeis
Pas mus...*

* * *

3. Utarninks ateis,
Pats antras išeis.

4. Sereda ateis,
Pats trečias išeis.

5. Ketvergas ateis,
Pats ketvirts išeis.

6. Pėtnyčia ateis,
Pats penktas išeis.

7. Subata ateis,
Pats šeštas išeis.

8. Nedėlia ateis,
Ir visi pareis.

*280

Dievienė

1. Penkios šešios seselės
Už stalužio sėdėjo, (2 k.)

2. O ši sekma seselė
Pajūružėms vaikščiojo.

---

* Po kiekvieno posmo lakštuok: „Pas mus, sesuže, pas mus, pas mus baudžiavos nebus!"

3. Pajurùžėms vájkščioju,
Su žvejùžejs kalbėju:

4. Ej, jus, mánu žvejėlej,
Varýkit parvažėli.

5. Varýkit parvažėli,
Aš patì parsikėlsiu.

6. Aš patì parsikėlsiu,
Kurtùžius parplukdýsiu.

7. Ej, jus, mánu kurtėlej,
Dar jus šendiẽn ne-łáke.

8. Dar jus šendiẽn ne-łáke,
Daug myłùžiu sułákste.

9. Daug myłùžiu sułákste,
Daug paukštùžiu sugáve.

10. Daug paukštùžiu sugáve
Su dìmniomis płųnksnėlėms

281.

1. Bernėli mánu,
Ar aš ne bagóta?
Jaunàsis mánu,
Ar aš ne bagóta?
Turiù rútu darželi
Ir žála vajnikėli,
Ar tatáj ne geráj?

2. Bernėli mánu,
Ar aš ne begóta?
Jaunàsis mánu,
Ar aš ne bagóta?
Turiù áuksu žiedėli
Ir žála skepetėle,
Ar tatáj ne geráj?

* * *

6. Mergýtė mánu,
Ar aš ne bagótas?
Jaunóji mánu,
Ar aš ne bagótas?

3. Bernėli mánu,
Ar aš ne bagóta?
Jaunàsis mánu,
Ar aš ne bagóta?
Turiù dryža sijóna,
Ir bálta žiurstužėli,
Ar tatáj ne geráj?

4. Mergýtė mánu,
Ar aš ne bagótas?
Jaunóji mánu,
Ar aš ne bagótas?
Turiù bėra žirgėli,
Risavóta balnėli,
Ar tatáj ne geráj?

Turiù márga dvarėli
Ir turgaúna miestėli,
Ar tatáj ne geraj.

3. Pajūružėms vaikščiojo,
Su žvejužiais kalbėjo:

4. — Ei jūs, mano žvejeliai,
Varykit pervazėlį!

5. Varykit pervazėlį,
Aš pati persikelsiu.

6. Aš pati persikelsiu,
Kurtužius perplukdysiu.

7. Ei jūs, mano kurteliai,
Dar jūs šiandien nelakę!

8. Dar jūs šiandien nelakę,
Daug mylužių sulakstę;

9. Daug mylužių sulakstę,
Daug paukštužių sugavę;

10. Daug paukštužių sugavę
Su dimniomis plunksnelėms.

281

Tomašauskytė

1. — Berneli mano,
Ar aš ne bagota?
Jaunasis mano,
Ar aš ne bagota?
Turiu rūtų darželį
Ir žalią vainikėlį, } 2 k.
Ar tatai ne gerai?

2. — Berneli mano,
Ar aš ne bagota?
Jaunasis mano,
Ar aš ne bagota?
Turiu aukso žiedelį
Ir žalią skepetėlę,
Ar tatai ne gerai?

3. — Berneli mano,
Ar aš ne bagota?
Jaunasis mano,
Ar aš ne bagota?
Turiu dryžą sijoną
Ir baltą žiurstužėlį,
Ar tatai ne gerai?

4. — Mergyte mano,
Ar aš ne bagotas?
Jaunoji mano,
Ar aš ne bagotas?
Turiu bėrą žirgelį,
Risavotą balnelį,
Ar tatai ne gerai?

5. — Mergyte mano,
Ar aš ne bagotas?
Jaunoji mano,
Ar aš ne bagotas?
Turiu margą dvarelį
Ir turgauną miestelį,
Ar tatai ne gerai?

6. Mergélė mánu,
Ar aš ne bagótas?
Jaunóji mánu,
Ar aš ne bagótas?

Turiù áuksu pentìnus
Ir čidábru kardéli,
Ar tatáj ne geráj?

282.

1. Aš pasẽjau linéli, } ds
Aš pašẽjau žála lìna,
Tam ta, drìdi, žála lìna, } ds
Trum (*)

2. Ir išdýgu linélis,
Iš iždýgu žálas lìnas.

3. Ir užáugu linélis,
Ir užáugu žálas lìnas.

4. Ir nuróviau linéli,
Ir nuróviau žála lìna.

5. Ir nùkaršiau linéli,
Ir nùkaršiau žála lìna.

6. Ir pàmerkiau linéli,
Ir pàmerkiau žála lìna.

7. Ir pakłójau linéli
Ir pakłójau žála lìna.

8. Ir pakẽlau linéli,
Ir pakẽlau bálta lìna.

9. Ir sudžióviau linéli,
Ir sudžióviau bálta lìna.

10. Ir išmýniau linéli,
Ir išmýniau bálta lìna.

11. Ir nubrukaú linéli,
Ir nubrukaú bálta lìna.

12. Ir šukavaú linéli,
Ir šukavaú bálta lìna.

13. Ir sùverpiau linéli,
Ir sùverpiau bálta lìna.

(*) Ąnt tů pavýdalu łaskůk: „tam ta, dridi“, su dum paskutìnium žódžium ąntrós ajłós žẽdnam pósme žemiaú prìdedant „trum“ ąnt gálu.

6. — Mergele mano,
Ar aš ne bagotas?
Jaunoji mano,
Ar aš ne bagotas?
Turiu aukso pentinus
Ir sidabro kardelį,
Ar tatai ne gerai?

282

Duobienė

1. Aš pasėjau linelį, (2 k.)
Aš pasėjau žalią liną,
Tam ta dridi, žalią liną, } 2 k.
Trum.*

2. Ir išdygo linelis,
Ir išdygo žalias linas.

3. Ir užaugo linelis,
Ir užaugo žalias linas.

4. Ir nuroviau linelį,
Ir nuroviau žalią liną.

5. Ir nukaršiau linelį,
Ir nukaršiau žalią liną.

6. Ir pamerkiau linelį,
Ir pamerkiau žalią liną.

7. Ir paklojau linelį,
Ir paklojau žalią liną.

8. Ir pakėliau linelį,
Ir pakėliau baltą liną.

9. Ir sudžioviau linelį,
Ir sudžioviau baltą liną.

10. Ir išmyniau linelį,
Ir išmyniau baltą liną.

11. Ir nubrukau linelį,
Ir nubrukau baltą liną.

12. Ir šukavau linelį,
Ir šukavau baltą liną.

13. Ir suverpiau linelį,
Ir suverpiau baltą liną.

* Žemiau kiekviename posme panašiai laskuok: „Tam ta dridi" su dviem antrosios eilutės paskutiniaisiais žodžiais, gale pridėdamas „trum".

14. Ir išáudžiau linéli,
Ir išáudžiau bálta lỹna.

15. Ir pasiuvaú márškinius,
Ir pasiuvaú marškinėlus.

16. Ir vilkėjau márškinius
Ir vilkėjau marškinėlus.

283.

1. Sėdžiu už stálu.
Žiúriu pro łąnga,
O gìrdžiu úžiant
Jurėlės-marėlės.

2. Júriu-marėlu
Pačió giłumėlė
Užáugu lėpėlė
Devỹniems šakėlėms.

3. Po tos lėpėlės,
Po tos šimtšakėlės,
Dvi baltì seséli
Par dìėna vérkia.

4. Ka mùdvi ne vérksva,
Ka ne raudósiva,
Užkỹłu vėjėlis,
Nùputė vajnikėli.

5. Ejk še, mergėlė
Pałajkỹk žirgéli,
Płaúksiu vajnikėlu
I júres-marėles.

6. Vajnìks i kraštėli,
Bérnas i dugnėli;
Vaj, gájłu, gájłu
Jáunųjų bernėlu.

7. Vajnìks ąnt rąnkėlu,
Bérnas ąnt lęntėlės;
Vaj, gájłu, gájłu
Jáunųjų bernėlu.

8. Vajnìks ąnt galvėlės,
Bérnas i grabėli;
Vaj, gájłu, gájłu
Jáunųjų bernėlu.

9. Vajnìka dėvėsiu,
Bérna palydėsiu;
Vaj, gájłu, gájłu
Jaunúju dìėnėlu.

10. Vajnìka kavósiu,
Bérna žełavósiu;
Vaj, gájłu, gájłu
Jáunųjų bernėlu.

284.

1. Sėdžiu už stalėlu,
Žiúriu pro łąngéli,
O aš pamačiaú
Márių vąndenėli. } ds

14. Ir išaudžiau linelį,
Ir išaudžiau baltą liną.

15. Ir pasiuvau marškinius,
Ir pasiuvau marškinėlius.

16. Ir vilkėjau marškinius,
Ir vilkėjau marškinėlius.

283

Jurgaitienė

1. Sėdžiu už stalo,
Žiūriu pro langą,
O girdžiu ūžiant
Jūreles mareles.

2. Jūrių marelių
Pačioj gilumėlėj
Užaugo liepelė
Devynioms šakelėms.

3. Po ta liepele,
Po ta šimtšakėle,
Dvi balti seseli
Per dieną verkia.

4. Ką mudvi neverksva,
Ką neraudosiva,
Užkilo vėjelis,
Nupūtė vainikėlį.

5. Eik šen, mergele,
Palaikyk žirgelį,
Plauksiu vainikėlio
Į jūres mareles.

6. Vainiks į krašteli,
Bernas į dugnelį, —
Vai, gaila, gaila
Jaunojo bernelio.

7. Vainiks ant rankelių,
Bernas ant lentelės, —
Vai, gaila, gaila
Jaunojo bernelio.

8. Vainiks ant galvelės,
Bernas į grabelį, —
Vai, gaila, gaila
Jaunojo bernelio.

9. Vainiką dėvėsiu,
Berną palydėsiu, —
Vai, gaila, gaila
Jaunųjų dienelių.

10. Vainiką kavosiu,
Berną žėlavosiu, —
Vai, gaila, gaila
Jaunojo bernelio.

284

Juškytė

1. Sėdžiu už stalelio,
Žiūriu pro langelį,
O aš pamačiau
Marių vandenėlį. } 2 k.

2. Márıu vąndeněly
Pačıó giłuměłė
O ir išdýgu
Żálas jovarělis.

3. Po tů jovarělu,
Po tů šimtšakėlu,
O te stověju
Du jáunu brolėlu.

4. Jıėdu stověda mu,
Graúdżej vérkdamu,
Su sávu seséle
Méjlej kalbėdamu:

5. Sesėlė mánu,
Bałtà lelijėlė,
O kům nupraúsi
Bałtůsıus brolėlus?

* * *

6. Márıu putėle
Burnėle praúsıu,
Márıu ašerėlu
Gálva šukůsıu.

285.

1. Sėdżiu už stalėlu,
Żıúrıu pro łąngėli,
O kas te atjója
Vıėšıu kełùżiu? } ds

2. Bérna pamačiaú,
Rážа pagavaú,
Po bérnu kojėlu
Ražėlu šłavıaú.

3. Ąnt ků tu atjójej,
Mánu bernužėli?
Ąnt kúdu żirgėlu
Su álksnıu kilpėlėms.

4. Sėdżiu už stalėlu,
Żıúrıu pro łąngėli,
O kas te atjója
Vıėšıu kełùżiu?

5. Bróli pamačiaú,
Rúta pagavaú,
Po brólu kojėlu
Rutėle šłavıaú.

6. Ąnt ků tu atjójej,
Mánu brołužėli?
Ąnt běru żirgėlu,
Ąnt týmu balnėlu.

286.

1. Żálos łąnkos, dobilėlej,
Jaunì músu brołužėlej;
Te màne jáuna pavilóju,
Jauniškėle mánu padabóju. } ds

2. Marių vandenėly,
Pačioj gilumėlėj,
O ir išdygo
Žalias jovarėlis.

3. Po tuo jovarėliu,
Po tuo šimtšakėliu,
O ten stovėjo
Du jaunu broleliu.

4. Jiedu stovėdamu,
Graudžiai verkdamu,
Su savo sesele
Meiliai kalbėdamu:

5. — Sesele mano,
Balta lelijėle,
O kuo nuprausi
Baltuosius brolelius?

6. — Marių putele
Burnelę prausiu,
Marių ešerėliu
Galvą šukuosiu.

*285

Pauriukė

1. Sėdžiu už stalelio,
Žiūriu pro langelį,
O kas ten atjoja
Viešu kelužiu? } 2 k.

2. Berną pamačiau,
Ražą pagavau,
Po berno kojelėm
Raželiu šlaviau.

3. — Ant ko tu atjojai,
Mano bernužėli?
— Ant kūdo žirgelio
Su alksnio kilpelėms!

4. Sėdžiu už stalelio,
Žiūriu pro langelį,
O kas ten atjoja
Viešu kelužiu?

5. Brolį pamačiau,
Rūtą pagavau,
Po brolio kojelėm
Rūtele šlaviau.

6. — Ant ko atjojai,
Mano brolužėli?
— Ant bėro žirgelio,
Ant tymo balnelio!

286

Viksva

1. Žalios lankos, dobilėliai,
Jauni mūsų brolužėliai!
Ten mane jauną paviliojo,
Jauniškėlę mano padabojo. } 2 k.

2. Benè músu pramanýta,
Senú tėvėlu išmìslyta:
Łaukėlis árti, užakėti,
Łąnkó šiẽnas pjáuti ir sugrėbti.

3. Žálos łąnkos,... („k. v. 1 str.“)

4. Benè músu pramanýta,
Senós mátės išmìslyta:
Linėlis ráuti ir nubrùkti,
Płónos dróbės vérpti ir išáusti.

5. Benè músu pramanýta,
Senós mátės išmìslyta:
Drobėlės áusti, išbálinti,
Marškinėlej siúti, pavilkėti.

6. Žálos łąnkos,... („k. v. 1 str.“).

7. Benè músu pramanýta,
Jaunú brolėlu išmìslyta:
Žirgėlis šėrti, pabałnóti,
Pas mergėle jóti, parnakvóti.

7. Žálos łąnkos,... („k. v. 1 str.“).

8. Benè músu pramanýta,
Jaunú sesėlu išmìslyta:
Rutėlės sėti, nuravėti,
Vajnikėlis pìnti, pardėvėti.

9. Zálos łánkos,... („k. v. 1 str.“).

10. Benè músu pramanýta,
Patiẽs Diẽvu isakýta:

2. Bene mūsų pramanyta,
Senų tėvelių išmislyta:
Laukelis arti, užakėti,
Lankoj šienas piauti ir sugrėbti.

3. Žalios lankos... (k. a. 1 p.)

4. Bene mūsų pramanyta,
Senos motės išmislyta:
Linelis rauti ir nubrukti,
Plonos drobės verpti ir išausti.

5. Bene mūsų pramanyta,
Senos motės išmislyta:
Drobelės austi, išbalinti,
Marškinėliai siūti, pavilkėti.

6. Žalios lankos... (k. a. 1 p.)

7. Bene mūsų pramanyta,
Jaunų brolelių išmislyta:
Žirgelis šerti, pabalnoti,
Pas mergelę joti, pernakvoti.

8. Žalios lankos... (k. a. 1 p.)

9. Bene mūsų pramanyta,
Jaunų seselių išmislyta:
Rūtelės sėti, nuravėti,
Vainikėlis pinti, pardėvėti.

10. Žalios lankos... (k. a. 1 p.)

11. Bene mūsų pramanyta,
Paties dievo įsakyta:

Rytélis kélti, parżegnóti,
I darbéli stóti, pročiavóti.

11. Żálos łąnkos,... („k. v. 1 str.).

12. Benè músu pramanyta,
Kunigélu išmỹslyta:
Żirgélej šérti, pabałnóti,
Mergużėle vèsti, sudoróti.

13. Kanó, kanó baltỹ stáłaj,
Żaláj márgi kryżułájčej,
Te màne jáuna pavilóju,
Jauniškėle mánu padabóju.

287.

1. Pỹrmas mėnů stóju,
šiłtas pavásaris,
Dziaúgias gaspadórej,
Kad smėga nuvárė;
Išlėjsk, išlėsk,
Piłkásias avėles,
Pradėju żalůti
Ąnt łaúku żolėlė } ds

2. Ąntras mėnů stóji,
Saulėlė kajtrėsnė,
Saulėlė kajtrėsnė,
Żolėlė żalėsnė;
Jau paukštėlej visỹ
Parlėkdami,
Lỹksmas giesmėles
Grażėj giedódami.

3. Giėda veversėlis
Aukštamè kalnėly,
čiúłba vołųngėlė
Żalamè gojėly,
Gegutėlė taj grażėj
Kukávu,
Lỹnksma pavásari
Żmonỹms pranašávu.,

4. Żmónis darbinỹnkaj,
Visỹ prociáuninkaj
Árias ir akėja,
Żỹrnius, miėżius sėja;
Mergużėlės dróbes
Išáusdamos,
O ąnt piėvos tiėsia
Bałtáj bálindamos.

Rytelis kelti, peržegnoti,
Į darbelį stoti, prociavoti.

12. Žalios lankos... (k. a. 1 p.)

13. Bene mūsų pramanyta,
Kunigėlio išmislyta:
Žirgeliai šerti, pabalnoti,
Mergužėlę vesti, sudoroti.

14. Kieno, kieno balti stalai,
Žaliai margi kryžulaičiai,
Ten mane jauną paviliojo,
Jauniškėlę mano padabojo.

287

Lideikienė

1. Pirmas mėnuo stojo
Šiltas pavasaris,
Džiaugias gaspadoriai,
Kad sniegą nuvarė,
Išleisk, išleisk
Pilkąsias aveles,
Pradėjo žaliuoti
Ant lauko žolelė. } 2 k.

2. Antras mėnuo stojo,
Saulelė kaitresnė,
Saulelė kaitresnė,
Žolelė žalesnė;
Jau paukšteliai visi
Parlėkdami,
Linksmas giesmeles
Gražiai giedodami.

3. Gieda vieversėlis
Aukštame kalnely,
Čiulba volungėlė
Žaliame gojely;
Gegutėlė tai gražiai
Kukavo,
Linksmą pavasarį
Žmonėms pranašavo.

4. Žmonės darbininkai,
Visi prociauninkai
Aria ir akėja,
Žirnius, miežius sėja;
Mergužėlės, drobes
Išausdamos,
O ant pievos tiesia,
Baltai balindamos.

5. Ketvirts mẽnů stóju,
Óras šiłtas stóju,
Pražýdu žiedélej
Mergájčiu daržely;
Lelijẽlės taj gražéj
Žydẽju,
Ir žẽdnám žmóguj
Gražù pažiurẽti.

6. Pẽnktas mẽnů stóju,
Atẽju linksmùmas;
Tiems jauniẽms bernélams
Užẽju ludnùmas:
Jau sùšaukė visùs
Ąnt kortélu,
Sùjėmė, nùvežė
I Šiaúlu miestẽli.

7. Vérkė tėtušẽlis
Ir senà matùšė,
Brolélej, sesélės
Ir jaunà mergùžė.
Ne verk, ne verk,
Mánu merguželė,
Aš tau parsiųntinsiu
Brąngias dovanẽles.

8. Ne verk, merguželė,
Bałtóji gulbélė,
Aš tau parsiųntinsiu
Brąngias dovanẽles:
Ir rútu vajnỹka
Ir šilkú kasnỹnką,
Auksélu žiedẽli,
Mėjłuji žodẽli.

288.

1. Pútė, pútė
šiaurùsis vėjélis,
Bárė, bárė
Màne motynėlė. } ds

2. Ne bark, ne bark
Màne, motynėlė,
Aš ne vẽriau
Svỹrnu duružẽlu.

3. Aš ne vẽriau
Svirnélu durélu,
Aš ne vóziau
Margúju skrynélu.

4. Aš ne vóziau
Margúju skrynélu,
Aš ne rẽžiau
Płonúju drobélu.

5. Aš ne rẽžiau
Płonúju drobélu,
Ne dalinaú
Niẽkamuj dalélės.

6. Pútė, pútė
šiaurùsis vėjélis,
Bárė, bárė
Màne tėvutẽlis.

5. Ketvirts mėnuo stojo,
Oras šiltas stojo,
Pražydo žiedeliai
Mergaičių daržely;
Lelijėlės tai gražiai
Žydėjo,
Ir žėdnam žmogui
Gražu pažiūrėti.

6. Penktas mėnuo stojo,
Atėjo linksmumas, —
Tiems jauniems berneliams
Užėjo liūdnumas:
Jau sušaukė visus
Ant kortelių,
Suėmė, nuvežė
Į Šiaulių miestelį.

7. Verkė tetušėlis
Ir sena motušė,
Broliai, seselės
Ir jauna mergužė.
Neverk, neverk,
Mano mergužėle,
Aš tau parsiuntinsiu
Brangias dovanėles.

8. Neverk, mergužėle,
Baltoji gulbele,
Aš tau parsiuntinsiu
Brangias dovanėles:
Ir rūtų vainiką,
Ir šilkų kasninką,
Aukselio žiedelį,
Meilųjį žodelį.

288

Senkauskienė

1. Pūtė, pūtė
Šiaurusis vėjelis,
Barė, barė
Mane motinėlė. } 2 k.

2. Nebark, nebark
Mane, motinėle,
Aš nevėriau
Svirno duružėlių.

3. Aš nevėriau
Svirnelio durelių,
Aš nevožiau
Margųjų skrynelių.

4. Aš nevožiau
Margųjų skrynelių,
Aš nerėžiau
Plonųjų drobelių.

5. Aš nerėžiau
Plonųjų drobelių,
Nedalinau
Niekamui dalelės.

6. Pūtė, pūtė
Šiaurusis vėjelis,
Barė, barė
Mane tėvutėlis.

7. Ne bark, ne bark
Màne, tėvutėli,
Aš ne vėrtau
Stajnėles durėlu.

8. Aš ne vėrtau
Stájnios duružėlu,
Aš ne šėrtau
Bėrůjů žirgėlu.

9. Aš ne šėrtau
Bėrůjů žirgėlu,
Ne bałnójau
Tymìnu balnėlu.

10. Ne bałnójau
Tymìnu balnėlu,
Aš ne jójau
Pas jáuna mergėle.

289.

1. Raudonėnu vajkáj,
Vajkáj, vajkužėlej,
Ar tùrit po žirguželi,
Ar tùrit po žirgėli? } ds

2. O kajp rejks jóti,
Mergú jėškóti;
Žirguželej šokinėju,
Žirgėlej šokinėju.

3. Bałąndžiu vajkáj,
Vajkáj, vajkužėlej,
Ar tùrit po žirguželi,
Ar tùrit po žirgėli?

4. O kajp rejks jóti,
Mergú jėškóti;
Žirguželej kłupinėju,
Žirgėlej kłupinėju.

5. Raudonėnu mėrgos,
Mėrgos, merguželės,
Ar tùrit po darželi,
Ar tùrit po darželi?

6. O kajp rejks skìnti,
Vajnìka pìnti;
Rutužėlės garbinůtos,
Rutėlės garbinůtos.

7. Velůnos mėrgos,
Mėrgos, merguželės,
Ar tùrit po darželi,
Ar tùrit po darželi?

8. O kajp rejks skìnti,
Vajnìka pìnti;
Rutužėlės nugėltusios,
Rutėles nugėltusios.

290.

1. Paréjn jautėlej
Łaukėlu bùbůdami,
O mes, sesėlės, } ds
Taj gražėj dajnůdamos.

7. Nebark, nebark
Mane, tėvutėli,
Aš nevėriau
Stainelės durelių.

8. Aš nevėriau
Stainios duružėlių,
Aš nešėriau
Bėrojo žirgelio.

9. Aš nešėriau
Bėrojo žirgelio,
Nebalnojau
Tyminio balnelio.

10. Nebalnojau
Tyminio balnelio,
Aš nejojau
Pas jauną mergelę. .

289

Povilaičiukė

1. Raudonėnų vaikai,
Vaikai vaikužėliai,
Ar turit po žirgužėlį,
Ar turit po žirgelį? } 2 k.

2. O kai reiks joti
Mergų ieškoti, —
Žirgužėliai šokinėjo,
Žirgeliai šokinėjo.

3. Balandžių vaikai,
Vaikai vaikužėliai,
Ar turit po žirgužėlį,
Ar turit po žirgelį?

4. O kai reiks joti
Mergų ieškoti, —
Žirgužėliai klupinėjo,
Žirgeliai klupinėjo.

5. Raudonėnų mergos,
Mergos mergužėlės,
Ar turit po daržužėlį,
Ar turit po daržėlį?

6. O kai reiks skinti,
Vainiką pinti, —
Rūtužėlės garbiniuotos,
Rūtelės garbiniuotos.

7. Veliuonos mergos,
Mergos mergužėlės,
Ar turit po daržužėlį,
Ar turit po daržėlį?

8. O kai reiks skinti,
Vainiką pinti, —
Rūtužėlės nugeltusios,
Rūtelės nugeltusios.

*290

1. Parein jauteliai
Laukeliu būbuodami,
O mes, seselės,
Tai gražiai dainuodamos! } 2 k.

2. Ej, išéjk, išéjk,
Broléli, artojěli,
Ej, atkélk, atkélk
Žálu várıu vartélus.

3. Ej, atkélk, atkélk
Žálu várıu vartélus,
Ej, bent isilėjsk
Sávu šěmus jautélus.

* * *

4. Ej, bent isilėjsk
Sávu šěmus jautélus
Ej, pamigdýki
Jautélu pıėmeněle.

291.

1. Pavásarıu dıėnėle
Ganıaú šěmus jautélus,
Màne nulıju,
Nudárganoju;
Aš ne turıù močıùtės.
} ds

2. Po močıùtės vartélu
Áugu žalà lıėpėlė
Aš nusıėjčıau,
Aš pasistóčıau
Po žalája lıėpėle.

3. Lęnkıaú lıėpos šakėle,
Prausıaú bałtáj burnėle,
Aš ne sušiłaú
Kóju, rąnkėlu,
Kajp pas sávu močıùte.

4. Šakėlės-ne rąnkėlės,
Łapėlej-ne žodėlej,
O lıėmenėlis,
Žálas medėlis—
Taj ne mánu močıùtė.

* * *

5. Po stiklėlu łąngėlu
Áudžıau płónas drobėles;
Aš isitajsıaú
Naújas stakléles
Iš savu išmonėlu.

292.

1. Pavásarıu dıėnėle
Atėjs sųnkus darbėlej,
Parėjes iš darbėlu,
Rejks ma žirgėlus gìnti,
Nėr kadà pailsėti.
} ds

2. Pasimìslyk, tėvėli,
Tu sau vıėnas dumóki,
Ar aš už dýka dìrbau
Par vìsa vasàrėle?
Atdůk běra žirgėli.

2. Ei, išeik, išeik,
Broleli artojėli,
Ei, atkelk, atkelk
Žalio vario vartelius!

3. Ei, atkelk, atkelk
Žalio vario vartelius,
Ei, bent įsileisk
Savo šėmus jautelius!

4. Ei, bent įsileisk
Savo šėmus jautelius,
Ei, pamigdyki
Jautelių piemenėlę!

291

Bakšaitienė

1. Pavasario dienelę
Ganiau šėmus jautelius, —
Mane nulijo,
Nudarganojo!
Aš neturiu močiutės.

2. Po močiutės varteliais
Augo žalia liepelė, —
Aš nusieičiau,
Aš pasistočiau
Po žaliąja liepele.

3. Lenkiau liepos šakelę,
Prausiau baltai burnelę, —
Aš nesušilau
Kojų, rankelių,
Kaip pas savo močiutę.

4. Šakelės — ne rankelės,
Lapeliai — ne žodeliai,
O liemenėlis,
Žalias medelis, —
Tai ne mano močiutė.

5. Po stiklelio langeliu
Audžiau plonas drobeles, —
Aš įsitaisiau
Naujas stakleles
Iš savo išmonėlio.

*292

Bakšaitienė

1. Pavasario dienelę
Ateis sunkūs darbeliai:
Parėjus iš darbelių,
Reiks man žirgelius ginti,
Nėr kada pailsėti.

2. Pasimislyk, tėveli,
Tu sau vienas dūmoki,
Ar aš už dyką dirbau
Per visą vasarėlę?
Atduok bėrą žirgelį.

3. Aš jin gražėj łajkýsiu,
I stajnùże statýsiu,
I stajnùże statýsiu,
šaltinėlu gýrdysiu,
Lik jomarkėlu šėrsiu.

4. Kad jójau par łaukėli
Akmenùžiu brukėlu,
Sumùdrinau žirgėli;
Ąnt plėnu padkavėlu
Ugnùžė kibirkštávu.

5. Kad jójau i miėstėli,
Miėstu tąmsus gasėlej,
Ir suźvįngu žirgėlis
I miėstùži ijójant,
Tas mánu jůdbėrėlis.

6. O ků źvęngi, žirgėli,
Tu, mánu jůdbėrėli,
Derės pónaj, bajóraj,
Aplinkaj vájkščiodami,
Brąngins bėra žirgėli.

293.

1. Ej, žolėle, } ds
Ej, žolėlė; } ds
Tu žalóji mánu.

2. Rejks sąmdýti,
Rejks sąmdýti
Jaunáusius brolėlus.

3. Rejks nupirkti,
Rejks nupirkti
Plėnínius dalgėlus.

4. Rejks nupjáuti,
Rejks nupjáuti
Žálaja žolėle.

5. Rejks sąmdýti,
Rejks sąmdýti
Jaunásias seséles.

6. Rejks dirbdinti,
Rejks dirbdinti
Klevínius grėblėlus.

7. Rejks sugrėbti,
Rejks sugrėbti
Žálaje žolėle.

8. Rejks kinkýti,
Rejks kinkýti
Jůdbėrus žirgėlus.

9. Rejks parvèžti,
Rejks parvèžti
Žálaje žolėle.

10. Rejks sukráuti,
Rejks sukráuti
Ąnt naúju staldėlu.

3. Aš jį gražiai laikysiu:
Į stainužę statysiu,
Į stainužę statysiu,
Šaltinėliu girdysiu,
Lig jomarkėlio šersiu.

4. Kad jojau per laukelį
Akmenužių brukeliu,
Sumudrinau žirgelį, —
Ant plieno padkavėlių
Ugnužė kibirkščiavo.

5. Kad jojau į miestelį,
Miesto tamsūs gaseliai,
Ir sužvingo žirgelis
Į miestužį įjojant,
Tas mano juodbėrėlis.

6. O ko žvengi, žirgeli,
Tu mano juodbėrėli,
Derės ponai, bajorai,
Aplinkai vaikščiodami,
Brangins bėrą žirgelį.

*293

Daškauskienė

1. Ei žolele, (2 k.)
Ei žolele, } 2 k.
Tu žalioji mano!

2. Reiks samdyti,
Reiks samdyti
Jauniausius brolelius.

3. Reiks nupirkti,
Reiks nupirkti
Plieninius dalgelius.

4. Reiks nupiauti,
Reiks nupiauti
Žaliąją žolelę.

5. Reiks samdyti,
Reiks samdyti
Jaunąsias seseles.

6. Reiks dirbdinti,
Reiks dirbdinti
Klevinius grėblelius.

7. Reiks sugrėbti,
Reiks sugrėbti
Žaliąją žolelę.

8. Reiks kinkyti,
Reiks kinkyti
Juodbėrius žirgelius.

9. Reiks parvežti,
Reiks parvežti
Žaliąją žolelę.

10. Reiks sukrauti,
Reiks sukrauti
Ant naujo staldelio.

11. Rejks pašérti,
Rejks pašérti
Jůdběra žirgéli.

12. Rejks nujóti,
Rejks nujóti
Pas jáuna mergéle.

294.

1. Gaspadórius, gaspadĩnė
Par próce ir dárba
Abů jáunu vĩsu pĩlnu
Turĕju ir skárba,
Kajp tik pràded šĩnkarka łąnkýti,
Paskutĩne márka tur palĩkti
Karčemó, karčemó. } ds

2. Kajp pinigú ne-be-tùri,
Żýda bárga prášu,
Żyds trejópaj, ketverіópaj,
Kajp nóri, užrášu;
Kąn tik pavásari sĕju,
Żyds vežĩman susiděju,
Vežĩman, vežĩman.

3. Gaspadĩnė i kárčema,
Néša kiaúšiu pŭda,
šinkarkėlė ne vartója,
Ni márkos ne dŭda.
Gaspadórіuj jau kas dédas,
Paskutĩne ózka vėdas
Kárčeman, kárčeman.

4 O kas gėrіa tąn arėłka,
Koks te ýra stónas?
Vejds papùrtes, vis pašiúrpes,

11. Reiks pašerti,
Reiks pašerti
Juodbėrį žirgelį.

12. Reiks nujoti,
Reiks nujoti
Pas jauną mergelę.

294

Tomašauskytė

1. Gaspadorius, gaspadinė
Per procią ir darbą
Abu jaunu, viso pilnu,
Turėjo ir skarbą;
Kai tik praded šinkarką lankyti,
Paskutinę markę tur palikti
Karčiamoj, karčiamoj. } 2 k.

2. Kai pinigų nebeturi,
Žydą bargo prašo,
Žyds trejopai, ketveriopai,
Kaip nori, užrašo;
Ką tik pavasarį sėjo,
Žyds vežiman susidėjo,
Vežiman, vežiman.

3. Gaspadinė į karčiamą
Neša kiaušių puodą,
Šinkarkėlė nevartoja,
Nė markės neduoda.
Gaspadoriui jau kas dedas,
Paskutinę ožką vedas
Karčiamon, karčiamon.

4. O kas geria tą arielką,
Koks ten yra stonas?
Veids papurtęs, vis pašiurpęs,

Net ákys raudónos;
Pláukus mėlynáj nudáru.
O kitùs plikáj nuváru
Nů káktos, nů káktos.

5. O tiė žydaj, tos židėlkos
šiłkůti búdami,
Iš svetimós prócios túrta
Lęngvej pelnydami,
Kajp tik pïnigus památu,
Girts parkrïnt, žydas iškráta
Kišénių, kišénių.

6. Jus mergėlės, jaunikáįčej,
Cnátos ne turėjuť,
Ąnt arėłkos su akimïs
Jau isižiurėjuť.
Jau júsu sláva išnyku,
Nùmet nů gałvós vajnïka
Arėłka, arėłka.

295.

1. Ej, močiùtė, motynėlė,
Rinkáj ma bernėli,
Tu išrinkáj ma bernėli,
Kajp gïrios stůbrėli. } ds

2. Ej, močiùtė, motynėlė,
Skýrej ma vietėle,
Tu išskýrej ma vietėle,
Už bałtu stalėlu.

3. Už bałtůjů stałužėlu,
šalė bernužėlu,
šalė jáunu bernužėlu,
šalė pikdagėlu.

4. O aš jaunà mergužėlė,
Žalà, vajnikůta,
Aš nešiójau vajnikėli
Ąnt gełtú kasėlu.

* * *

5. Ąnt gełtúju kasužėlu
šiłkú kaspinėlis,
Ąnt baltúju rąnkužėlu
Auksėlu žėdėlis.

Net akys raudonos;
Plaukus mėlynai nudaro,
O kitus plikai nuvaro
Nuo kaktos, nuo kaktos.

5. O tie žydai, tos žydelkos,
Šilkuoti būdami,
Iš svetimos procios turtą
Lengvai pelnydami,
Kai tik pinigus pamato,
Girts parkrint, žydas iškrato
Kišenių, kišenių.

6. Jūs mergelės, jaunikaičiai,
Cnatos neturėjot,
Ant arielkos su akimis
Jau įsižiūrėjot;
Jau jūsų slava išnyko,
Numet nuo galvos vainiką
Arielka, arielka.

*295

Janušky tė

1. Ei močiute motinėle,
Rinkai man bernelį,
Tu išrinkai man bernelį
Kaip girios stuobrelį. } 2 k.

2. Ei močiute motinėle,
Skyrei man vietelę,
Tu išskyrei man vietelę
Už balto stalelio,

3. Už baltojo stalužėlio
Šalia bernužėlio,
Šalia jauno bernužėlio,
Šalia piktdagėlio.

4. O aš jauna mergužėlė,
Žalia, vainikuota,
Aš nešiojau vainikėlį
Ant geltų kaselių.

5. Ant geltųjų kasužėlių
Šilkų kaspinėlis,
Ant baltųjų rankužėlių
Aukselio žiedelis.

297.

1. O kur tu buváj, briedéli,
Kur vajkštinějej, šėmàsis?

ůsyne, kelmyne,
Žalóje girėlė } ds
ůsėli gráužiau.

2. O kam tu gráužej ůsėli?
O kam gadinàj medėli?
Bùvu grauzt drèbule,
ůsiuj dŭti pakáju,
Tu turějej vála.

3. O kur tu buváj, broléli?
Kur vajkštinějej, jaunàsis?
Žirgėlu stajnėlė
šėriau běra zirgėli,
Vadinaú ir tàve.

4. O kam tu màne vadináj?
O kam tu màne žádinaj?
Bùvu gáuti sau lyge,
Dŭti mánej pakáju,
Tu turějej vála.

297

Rugienytė

1. — O kur tu buvai, briedeli,
Kur vaikštinėjai, šėmasis?

— Uosyne, kelmyne,
Žalioje girelėj } 2 k.
Uoselį graužiau.

2. — O kam tu graužei uoselį?
O kam gadinai medelį?

Buvo graužt drebulę,
Uosiui duoti pakajų, —
Tu turėjai valią.

3. — O kur tu buvai, broleli,
Kur vaikštinėjai, jaunasis?

— Žirgelių stainelėj
Šėriau bėrą žirgelį,
Vadinau ir tave.

4. — O kam tu mane vadinai?
O kam tu mane žadinai?

Buvo gauti sau lygią,
Duoti manei pakajų, —
Tu turėjai valią.

5. O kur tu buváj, sesẽlė,
Kur vajkštinẽjej, jaunóji?
Rutẽlu darželu
Skýmau, pýmau vajnikẽli,
Vadinau ir tàve.

6. O kam tu màne vadináj
O kam tu màne žádinaj?

Bùvu gáuti sau lýgu,
Dũti mánej pakáju,
Tu turẽjej vála

298.

1. Ej, matùšė, matušẽlė,
O kur lẽjsti dukterẽle, } ds
Už kũ lẽjsti dukrẽlė?

2. Ar i Rį̃nga, Rįnguželė?
Ar už jáunu bernužẽlu?
Ar i márga dvarẽli?

3. Ne i Rį̃nga (*), Rįnguželė,
Ne už jáunu bernužẽlu,
Ne i márga dvarẽli.

4. Te išlẽjsiu dukterẽle,
Kur lįnkst mánu širdužẽlė,
Kur lįnkst mánu širdẽlė.

(*) Rį̃nga = Rýga.

5. — O kur tu buvai, sesele,
Kur vaikštinėjai, jaunoji?

— Rūtelių daržely
Skyniau, pyniau vainikėlį,
Vadinau ir tave.

6. — O kam tu mane vadinai,
O kam tu mane žadinai?

Buvo gauti sau lygų,
Duoti manei pakajų, —
Tu turėjai valią.

298

Tomašauskytė

1. — Ei motuše motušėle,
O kur leisti dukterėlę,
Už ko leisti dukrelę? } 2 k.

2. Ar į Rygą Rygužėlę,
Ar už jauno bernužėlio,
Ar į margą dvarelį?

3. — Ne į Rygą Rygužėlę,
Ne už jauno bernužėlio,
Ne į margą dvarelį.

4. Ten išleisiu dukterėlę,
Kur linkst mano širdužėlė,
Kur linkst mano širdelė.

5. Po áukštůju kałnużėlu,
Po żálůju lėpynėlu,
Po gełtóna smiltėlė.

6. Išaúš švitėsus pavásaris
Išjós brolėlej žirgėlus,
Łąnkys mánu dukrėle.

7. Kėlkis, kėlkis, seserėlė,
Tajsýk naujásias stakléles,
Rėdýk płónas drobėles,

8. Túrit jus sau martełájte,
Išáus dėl jůsu drobėles,
Suvérps płonáj linėlus,

9. Kad ir suvérps, ne bus płónos,
Kad ir išáus, ne bus tąnkios,
Taj ne můsu sesájtės.

299.

1. Áuga kiėme putėlis, }ds
Áuga kiėme, }ds
širdėle, putėlis.

2. Pavadĭnsiu kirtėji,
Pavadĭnsiu,
širdėlė. kirtėji.

3. Pakĭrtinsiu putėli,
Pakĭrtinsiu,
širdėlė, putėli.

4. Pavadĭnsiu mejstréli,
Pavadĭnsiu,
širdelė, mejstréli

5. Išpjáudinsiu lęntéles,
Išpjáudinsiu,
širdelė, lęntéles.

6. Padĭrbdinsiu łovéle,
Padĭrbdinsiu,
širdėlė, łovéle.

5. Po aukštuoju kalnužėliu,
Po žaliuoju liepynėliu,
Po geltona smiltele.

6. Išauš šviesus pavasaris,
Išjos broliai žirgelius,
Lankys mano dukrelę.

7. — Kelkis, kelkis, seserėle,
Taisyk naująsias stakleles,
Rėdyk plonas drobeles.

8. — Turit jūs sau martelaitę,
Išaus dėl jūsų drobeles,
Suverps plonai linelius.

9. — Kad ir suverps, nebus plonos,
Kad ir išaus, nebus tankios, —
Tai ne mūsų sesaitės.

299

Povilaičiukė

1. — Auga kieme putelis, (2 k.)
Auga kieme,
Širdele, putelis. } 2 k.

2. Pavadinsiu kirtėją,
Pavadinsiu,
Širdele, kirtėją.

3. Pakirtinsiu putelį,
Pakirtinsiu,
Širdele, putelį.

4. Pavadinsiu meistrelį.
Pavadinsiu,
Širdele, meistrelį.

5. Išpiaudinsiu lenteles,
Išpiaudinsiu,
Širdele, lenteles.

6. Padirbdinsiu lovelę,
Padirbdinsiu,
Širdele, lovelę.

7. Gùlsva vádu abùdu,
Gùlsva vádu,
širdélė, abùdu.

8. Gulk tu, dúrniau, su šunim,
Gulk tu, dúrniau,
širdélau, su šunim,

9. Ne ků su manim jáuna,
Ne ků su manim,
širdélau, jaunája.

300.

1. Áugu girio ůsėlis,
O aš jáunas bernėlis jds

2. Pasąmdýčiau mejstrùži,
Pakirtinčiau ůséli.

3. Pakirtinčiau ůséli,
Padirbdinčiau łajvéli

4. Padirbdinčiau łajvéli
Ąnt jurėlu—marėlu.

5. Isodinčiau mergėle
I jůdaji łajvéli.

6. Płaúksiv mùdn abùdu
Par juréles—maréles.

7. Ir ištiku vydrėlė, (*)
Sululávu łajvéli.

8. Sululávu łajvéli
Ir išputė mergėle.

9. Ir išputė mergėle
I jurėlu dugnėli.

10. Jau mergýtė skęnsdama,
Aukštýn rąnkas kėldama,

11. Aukštýn rąnkas kėldama,
Ma žodėli tárdama:

12. Jau sudiėvu, bernùži,
Jok i kita kiėmùži.

13. Jok i kita kiėmùži,
Gauk sau kita mergùže.

14. Kad ir gáusiu, pargáusiu
Tik ne gáusiu, kajp táves:

15. Ni darbėlu bruzgiúju,
Ni rąnkėlu bałtúju.

16. Ni rąnkėlu bałtúju,
Ni vejdėlu skajsčiúju

(*) Výdra, aúdra, vėtra.

7. Gulsva vėdu abudu,
Gulsva vedu,
Širdele, abudu.

8. — Gulk tu, durniau, su šunim,
Gulk tu, durniau,
Širdeliau, su šunim,

9. Ne ko su manim jauna,
Ne ko su manim,
Širdeliau, jaunąja!

*300

1. Augo girioj uoselis,
O aš jaunas bernelis. (2 k.)

2. Pasamdyčiau meistružį,
Pakirtinčiau uoselį.

3. Pakirtinčiau uoselį,
Padirbdinčiau laivelį.

4. Padirbdinčiau laivelį
Ant jūrelių marelių.

5. Įsodinčiau mergelę
Į juodąjį laivelį.

6. Plauksiv mudu abudu
Per jūreles mareles.

7. Ir ištiko vydrelė,
Suliūliavo laivelį.

8. Suliūliavo laivelį
Ir išpūtė mergelę.

9. Ir išpūtė mergelę
Į jūrelių dugnelį.

10. Jau mergytė skęsdama,
Aukštyn rankas keldama,

11. Aukštyn rankas keldama,
Man žodelį tardama:

12. — Jau sudievu, bernuži,
Jok į kitą kiemužį.

13. Jok į kitą kiemužį,
Gauk sau kitą mergužę.

14. — Kad ir gausiu pargausiu
Tik negausiu kaip tavęs:

15. Nei darbelių bruzgiųjų,
Nei rankelių baltųjų,

16. Nei rankelių baltųjų,
Nei veidelių skaisčiųjų,

17. Ní vejdėlu skajsčiúju,
Ni žodėlu mejlúju.

18. Ni žodėlu mejlúju,
Ni žįngsnėlu ejklúju.

301.

1. Ro, ro, (*)
Jau saulėlė léjdžias,
Ro, ro,
Vákaras ne-tóli.

2. Pargìnsim namùčiu,
Důs móčeka válgyt.

3. Důs důnos płutėle
I kraújus padážius.

4. O aš tů ne valgiau,
Padėjau ąnt kůłu.

5. Atlėkė varnėlė,
Nùnešė płutėle.

6. Nùnešė płutėle,
Vajkėlams dalìnu.

7. Tik vienám ne téku
Ir tas pats apáku.

302.

1. Sákė máne šiókia,
Sákė máne tókia,
Sákė máne žmonužėlej,
Dajnėlu ne-mókanti.

2. O kajp aš dajnavaú
Tąnje dajnužėle,
Kłajpėdùžė girdėju,
Kłajpėdoje girdėju.

3. O niėks ne girdėju,
Niėks tajp ne suprátu,
Kajp tik mánu bernužėlis
Gasėlejs vájkščiodamas.

4. Parbėg łajvužėlis
Júrėms-maružėlėms,
Su róžnejs žolynužėlejs,
Su dimniómsioms sėklėlėms.

(*) Ąnt tů pavýdału łaskůk: „ro, ro.“ prieš žėdna ájla žėdnam pósme žemiaú.

17. Nei veidelių skaisčiųjų,
Nei žodelių meiliųjų,

18. Nei žodelių meiliųjų,
Nei žingsnelių eikliųjų.

301

Viksva

1. Ro, ro*,
Jau saulelė leidžias,
Ro, ro,
Vakaras netoli.

2. Parginsiu namučio,
Duos močeka valgyt.

3. Duos duonos plutelę,
Į kraujus padažius.

4. O aš to nevalgiau,
Padėjau ant kuolo.

5. Atlėkė varnelė,
Nunešė plutelę.

6. Nunešė plutelę,
Vaikeliams dalino.

7. Tik vienam neteko,
Ir tas pats apako.

*302

Blažienė

1. Sakė mane šiokią,
Sakė mane tokią,
Sakė mane žmonužėliai,
Dainelių nemokanti. } 2 k.

2. O kai aš dainavau
Tąją dainužėlę,
Klaipėdužėj girdėjo,
Klaipėdoje girdėjo.

3. O nieks negirdėjo,
Nieks taip nesuprato,
Kaip tik mano bernužėlis,
Gaseliais vaikščiodamas.

4. Parbėg laivužėlis
Jūrėms maružėlėms
Su rožniais žolynužėliais,
Su dimniosioms sėklelėms.

---

* Žemiau kiekviename posme prieš kiekvieną eilutę panašiai laskuok: „Ro, ro".

5. Ėjsiv, seserėlė,
Mùdvi, lelijėlė,
Pirkti dimnú sėkłužėlu,
Rožnúju žolynėlu.

6. Mùdvi pasisėsiv
Dimnas sėkłužėles
Po stiklinu łąnguželu,
Po stiklinu łąngėlu.

* * *

7. Kėlsiva, sesėlė,
Ků ąnksčiaú rytėli
Atłąnkyti žolynėlu,
Łabáj dimnú sėklėlu.

303.

1. Sákė màne šiókia,
Sákė màne tókia,
Sákė màne merguželė
Ąnkstì ne-kėłanti. } ds

2. Ků aš ąnkstì kėlsiu,
Ků aš vėłáj gùlsiu,
Aš ne žinaú bernužėlu,
Katrám kiemužėły?

3. Vėłáj rỳta kėlau,
Bałtáj bùrna prausiaú,
Už stalėlu atsisėdau,
Pro łąnga žiurėjau.

4. Už stáłu sėdėjau,
Pro łąnga žiurėjau,
šóku kiėme jaunimėlis,
Taj ma pagajlėju.

5. Vėdė màne šókti,
ėmė máne dziaúgsmas,
Rejk bernėluj marškinėlu,
ėmė màne vérksmas.

6. Siuvaú marškinėlus,
Pragijìniu májšu,
Dúriau, dúriau rąnkovėles,
Išnešiótu aútu.

7. Šešurėlis tárė:
Tįginė martėlė,
Ne padárė bernužėluj
Anì marškinėlu.

8. O bernùžis tárė,
Mergùže ùžtarė:
Nesirúpink, tėvužėli,
Aš jęn išmokinsiu.

* * *

9. Vėłáj paguldỳsiu,
Ąnkstì pabùdinsiu,
Kąnčiukėlu, béržu rykšte
Darbėlu mokinsiu.

5. Eisiv, seserėle,
Mudvi, lelijėle,
Pirkti dimnų sėklužėlių,
Rožniųjų žolynėlių.

6. Mudvi pasisėsiv
Dimnas sėklužėles
Po stikliniu langužėliu,
Po stikliniu langeliu.

7. Kelsiva, sesele,
Kuo anksčiau rytelį
Atlankyti žolynėlių
Labai dimnų sėklelių.

*303

Viksva

1. Sakė mane šiokią,
Sakė mane tokią,
Sakė mane — mergužėlė,
Anksti nekelianti. } 2 k.

2. Ko aš anksti kelsiu,
Ko aš vėlai gulsiu,
Aš nežinau bernužėlio,
Katram kiemužėly?

3. Vėlai rytą kėliau,
Baltai burną prausiau,
Už stalelio atsisėdau,
Pro langą žiūrėjau.

4. Už stalo sėdėjau,
Pro langą žiūrėjau,
Šoko kieme jaunimėlis,
Tai man pagailėjo.

5. Vedė mane šokti, —
Ėmė mane džiaugsmas,
Reik berneliui marškinėlių, —
Ėmė mane verksmas.

6. Siuvau marškinėlius
Pragijinio maišo,
Dūriau, dūriau rankovėles
Išnešioto auto.

7. Šešurėlis tarė:
— Tinginė martelė,
Nepadarė bernužėliui
Anė marškinėlių!

8. O bernužis tarė,
Mergužę užtarė:
— Nesirūpink, tėvužėli,
Aš ją išmokinsiu!

9. Vėlai paguldysiu,
Anksti pabudinsiu,
Kančiukėliu, beržo rykšte
Darbelių mokinsiu!

304.

1. Sákė màne šıóki,
Sákė màne tóki,
Sákė màne merguźė̃lės, } ds
Pónu Dıė̃vu zújkis.

2. O, tu, zújki, zújki,
Tu, šarokė̃li,
Kam išókaj i darźéli,
Nuė̃dej rutéles?

3. Nuė̃dej rutéles,
Išłáuźej lelı̈jas;
Rejk ma sė̃ti źalàs rútas
Sesélės darźély.

4. Kad jau ir pasė̃sıu,
Ne bus jau tajp źálos,
Kad nupı̈nsıu vajnikė̃li,
Jau ne bus tajp graźùs.

305.

(Dajnū́ja ratù šókant).

1. Snaudálė sė̃di
Vidurý dváru,
Kůdéli péša,
Linùs gadı̈na.

(Jijė̃ sėdentė̃ji uźsigaúbusi atsáku vérkıant).

2. Sákė màne šıókıa,
Sákė màne tókıa,
Sákė màne ne verpė̃ja,
Sákė màne ne audė̃ja,
Sákė mánu tėtušė̃lis:
Laukélejs vaźıū́ja,
Vıėns źı̈rgas rıė̃stas,
ą́ntras da rıėstésnis,
Vıė̃nas ı̈łgas botagė̃lis,
ą́ntras da ilgésnis;
Vıė̃na kıáunės kepurė̃lė,
Ąntrà sabalė̃lė;
Vıė̃na rudà rudinė̃lė,
Ąntrà da rudésnė;
Vıė̃nos źálos pirštinė̃lės,
ą́ntros da źalésnės.
Snáudźıau, tėtušė̃li,
Kelélu vaźıū́jant;
Kad búčıau źinójus
Vartélus atkélčıau.

(Taj išdajnávus ı̈ma nů źė̃dnu jabkóki pą́nta (dájgta) ir źė̃dnas éjnant atvadū́ti kłónıodamasi dajnū́ja).

304

Tomašauskytė

1. Sakė mane šiokį,
Sakė mane tokį,
Sakė mane mergužėlės —
Pono dievo zuikis. } 2 k.

2. O tu, zuiki, zuiki,
Tu šarokėli,
Kam įšokai į darželį,
Nuėdei rūteles?

3. Nuėdei rūteles,
Išlaužei lelijas, —
Reik man sėti žalias rūtas
Seselės daržely.

4. Kad jau ir pasėsiu,
Nebus jau taip žalios,
Kad nupinsiu vainikėlį,
Jau nebus taip gražus.

305

Tomašauskytė

(Dainuoja šokdami ratu)

1. Snaudalė sėdi
Vidury dvaro,
Kuodelį peša,
Linus gadina.

(Ji, sėdėdama užsigaubusi, atsako verkdama:)

2. Sakė mane šiokią,
Sakė mane tokią,
Sakė mane ne verpėją,
Sakė mane ne audėją,
Sakė, mano tetušėlis
Laukeliais važiuoja:
Viens žirgas riestas,
Antras dar riestesnis,
Vienas ilgas botagėlis,
Antras dar ilgesnis,
Viena kiaunės kepurėlė,
Antra sabalėlės,
Viena ruda rudinėlė,
Antra dar rudesnė,
Vienos žalios pirštinėlės,
Antros dar žalesnės.
Snaudžiau, tetušėli,
Keleliu važiuojant, —
Kad būčiau žinojus,
Vartelius atkelčiau.

(Tai išdainavus, ima iš kiekvieno fantą (bet kokį daiktą), ir kiekvienas, eidamas jo išpirkti, maldaudamas dainuoja:)

3. Javulýtė (várdas), geradėja, úpu,
Atidůk skarelýte, úpu,
Mánu brą̀ngej pìrkta, úpu,
Sąnkej užpelnyta, úpu,
Du muštìniu důta, úpu,
Ir vìšta kůdůta, úpu,
Bárė màne motynėlė, úpu,
Ne pagýrė tėtušėlis, úpu.

306.

1. Sákė màne šiókia,
Sákė màne tókia,
Sákė màne iłgáj miẽgant,
Darbėlu ne dìrbant. } ds

2. Kajp aš galù dìrbti,
Kajp galù itìkti,
Kad ne jaúčiu tam kiemély
Mylimu bernėlu

3. Ąnkstì ryta kėlau,
Vąndenėlu ėjaú,
Ėjaú, ėjaú vąndenėlu,
Par tėvu kiemėli.

4. Pakìłu vėjėlis,
Nùput vajnikėli,
Nùput mánu vajnikėli,
Kiẽmu viduréły.

5. Ja brolėlis rádu
Mánu vajnikėli,
Dar nešiósiu, dar dėvėsiu,
Ben trejùs metėlus;

6. Ja bernėlis rádu
Mánu vajnikėli,
Ne nešiósiu, ne dėvėsiu
Ni vienós diẽnėlės.

307.

(Pałajdóms).

1. Čiutó, lingó, čiutėła,
Kas te téka? čiutėła,
čiutó, čiutėła,
Žalà rúta, čiutėła.
Sóde, sóde, łápė.
Kas te téka? lingó,
Lẽlu, łápė, lẽlu.

3. Jevulytė, geradėja, ūpo,
Atiduok skarelytę, ūpo,
Mano brangiai pirktą, ūpo,
Sunkiai užpelnytą, ūpo,
Du muštiniu duotą, ūpo,
Ir vištą kuoduotą, ūpo!
Barė mane motinėlė, ūpo,
Nepagyrė tetušėlis, ūpo!

*306

Stirbinskaitė

1. Sakė mane šiokią,
Sakė mane tokią,
Sakė mane ilgai miegant,
Darbelių nedirbant. } 2 k.

2. Kaip aš galiu dirbti,
Kaip galiu įtikti,
Kad nejaučiu tam kiemely
Mylimo bernelio.

3. Anksti rytą kėliau,
Vandenėlio ėjau,
Ėjau, ėjau vandenėlio
Per tėvo kiemelį.

4. Pakilo vėjelis,
Nupūt' vainikėlį,
Nupūt' mano vainikėlį
Kiemo vidurėly.

5. Jei brolelis rado
Mano vainikėlį,
Dar nešiosiu, dar dėvėsiu
Bent trejus metelius;

6. Jei bernelis rado
Mano vainikėlį,
Nenešiosiu, nedėvėsiu
Nė vienos dienelės.

307

Tamošaitė

(Palaidoms)

1. Čiutõ, lingõ, čiutẽla,
Kas ten teka? čiutela,
Čiuto, čiutela,
Žalia rūta, čiutela,
Sode, sode lapė!
Kas ten teka? lingo,
Lėlio, lapė, lėlio!

Sóde łápė, lingó,
Martì téka, lingó,
Lėlu, łápė, lėlu.

2. Čiutó, lingó, čiutėła,
Kas te téka? čiutėła,
čiutó, čiutėła,
Martì téka, čiutėła
Žalà rúta, čiutėła.

3. Čiutó lingó, čiutėła,
Par dvaréli, čiutėła
Kąn neš martì? čiutėła
Stůmeněli, čiutėła.

4. Čiutó, lingó, čiutėła,
O kam důs? čiutėła,
Dievereluj, čiutėła.
Ne prìjėmė, čiutėła.

5. Čiutó, lingó, čiutėła,
Išrugóju, čiutėła,
Storáj vérpta, čiutėła,
Retáj áusta, čiutėła.

308.

1. Ej, áugu, áugu
Žals berżynėlis
Kłąngìškiu pałaukùży. } ds

2. Par tąn berżýna,
Par tąn žálaji
Srovės ùpis tėkėju.

3. Tasáj upėlis,
čysts vąndenėlis,
Sałdùm midùm kvepėju.

4. Ej, lúlu, lúlu,
Łájvas ąnt jùriu,
šiam łajvùży mergùžė.

5. Pats pùši kirtaú,
Pats łájva dariaú
Pats mergùže parkėlau.

6. O kajp aš kėlau,
Tajp ji tylėju,
Tariaús ne mok kalbėti.

7. Par júres kėlau,
Łájve sėdėju,
šiłkú bùrva dėvėju.

8. O kajp parkėlau,
Pradėju vérkti,
Kajp gegùtė kukůti.

9. Žmónis pramánė
šaunėjs žodėlejs:
Róžiu takù vájkščiujus.

10. Ąntrì pramánė,
O da šaunėsnejs:
Piėnu burnėle praúsus.

Sode lapė, lingo,
Marti teka, lingo,
Lėlio, lapė, lėlio!

2. Čiuto, lingo, čiutela,
Kas ten teka? čiutela,
Čiuto, čiutela!
Marti teka, čiutela,
Žalia rūta, čiutela!

3. Čiuto, lingo, čiutela,
Per dvarelį, čiutela,
Ką neš marti? čiutela!
Stuomenėlį, čiutela!

4. Čiuto, lingo, čiutela,
O kas duos? čiutela!
Dieverėliui, čiutela!
Nepriėmė, čiutela!

5. Čiuto, lingo, čiutela,
Išrūgojo, čiutela, —
Storai verpta, čiutela,
Retai austa, čiutela!

308

Gotautienė

1. Ei, augo, augo
Žals beržynėlis
Klangiškių palaukužy. (2 k.)

2. Per tą beržyną,
Per tą žaliąjį,
Srovės upė tekėjo.

3. Tasai upelis,
Čysts vandenėlis,
Saldžiu midum kvepėjo.

4. Ei, liūliu, liūliu,
Laivas ant jūrių,
Šiam laivužy mergužė.

5. Pats pušį kirtau,
Pats laivą dariau,
Pats mergužę perkėliau.

6. O kai aš kėliau,
Tai ji tylėjo,
Tariaus, nemok kalbėti.

7. Per jūres kėliau,
Laive sėdėjo,
Šilkų burvą dėvėjo.

8. O kai perkėliau,
Pradėjo verkti,
Kaip gegutė kukuoti.

9. Žmonės pramanė
Šauniais žodeliais:
Rožių taku vaikščiojus.

10. Antri pramanė
O dar šaunesniais:
Pienu burnelę prausus.

11. Trėtì pramánė
Màne žmonėlej,
Kad zėrkoła žiurėjau.

12. Aš ne rožėlu
Esmù raudóna,
Ne nů pìnėlu bałtà.

13. Iš gražumėlu
Esmù raudóna,
Iš skajstumėlu bałtà.

14. Nů rytu rasós
Aš esmù bałtà,
Nů vėjùžiu raudóna.

15. Štaj praustuvėlė,
čysts vąndenėlis,
Kur burnužėle praustaú.

16. Štaj ta skėpeta
Płonósios dróbės,
Kur burnužėle šłůsčiau

17. Štaj tas zėrkolas,
Kur aš žiurėjau,
Kur płaukėlus kriuzavaú.

18. Štaj tas krėslėlis,
Kur aš sėdėjau,
šiłkú kùska siulėjau.

19. Štaj ta krasėlė,
Kur aš krošėjau,
Kur vajnikėli pýniau.

20. Štaj tie takėlej,
Kur aš vájkščiojau,
Kur jaunà ulavójau.

21. Štaj ta kedėlė,
Kur aš tupėjau,
Kur kojùžes àpaviau.

22. Štaj purvýnėlis,
Jůds rudynėlis,
Kur kasdiėna brájdžiojau.

309.

1. Šalè viėškelėlu
Margà karčemėlė,
Ej, lúla, lúla, (*),
Margà karčemėlė. } ds

* * *

2. Margà karčemėlė,
Jaunà šinkarkėlė.

3. Jaunà šinkarkėlė,
Ałùti šinkávu.

(*) Ąnt tů pavýdału somůk: „ej, lúla, lúla,“ su ąntra ajlà žėdnam pósme žemiaú.

11. Treti pramanė
Mane žmoneliai,
Kad zerkolą žiūrėjau.

12. Aš ne roželių
Esmu raudona,
Ne nuo pienelio balta, —

13. Iš gražumėlio
Esmu raudona,
Iš skaistumėlio balta;

14. Nuo ryto rasos
Aš esmu balta,
Nuo vėjužio raudona.

15. Štai praustuvėlėj
Čysts vandenėlis,
Kur burnužėlę prausiau.

16. Štai ta skepeta
Plonosios drobės,
Kur burnužėlę šluosčiau.

17. Štai tas zerkolas,
Kur aš žiūrėjau,
Kur plaukelius kriuzavau.

18. Štai tas krėslelis,
Kur aš sėdėjau,
Šilkų kuską siūlėjau.

19. Štai ta kraselė,
Kur aš krošėjau,
Kur vainikėlį pyniau.

20. Štai tie takeliai,
Kur aš vaikščiojau,
Kur jauna uliavojau.

21. Štai ta kėdelė,
Kur aš tupėjau,
Kur kojužes apaviau.

22. Štai purvynėlis,
Juods rūdynėlis,
Kur kas dieną braidžiojau.

309

Blažienė

1. Šalia vieškelėlio
Marga karčiamėlė,
Ei, liūlia, liūlia*, } 2 k.
Marga karčiamėlė. }

2. Marga karčiamėlė,
Jauna šinkarkėlė.

3. Jauna šinkarkėlė
Alutį šinkavo,

* Žemiau kiekviename posme panašiai somuok: „Ei, liūlia, liūlia" su antra eilute.

4. Ałùti šinkávu,
Trỹs brolėlej gėrė.

5. Trys brolėlej gėrė,
Ąnt kąnklu skąmbinu.

6. Ąnt kąnklu skąmbinu,
Seséle bóvinu:

7. Augk, sesėlė, grėjtaj,
Pasiskùbink vėjkej.

8. Mes tàve išdůsim,
Ir pasóga důsim:

9. Póra margú vỹštu,
O ir vejzdėjėle;

10. Póra žiłú kiaúlu,
O ir piėmenėle;

11. Póra margú kárviu,
O ir milžėjėle;

12. Póra šėmu jáučiu,
O ir artojėli;

13. Márga kariėtėle,
Cúga žirguželu,

* * *

14. I vỹnčiu važiůti,
Vajnỹka pardůti.

310.

1. Po łąnkėle vájkščiojau,
Aš rąnkėles mazgójau,
Atėjna bernėlis
Par žála łąnkėle } ds
Pas màne.

2. Merguželė, tu kanó?
Lelijėlė, tu kanó?
Ar éjsi už màne?
Ar búsi tu mánu,
širdėlė?

3. Bernužėli, tu, manu,
Dobiléli, tu, mánu,
Parkalbėk tėvėli
Ir séna močiùte,
Tu mánu.

4. Parkalbėki tėvėli
Ir sénaje močiùte,
Taj éjsiu už tàve,
Taj búsiu aš távu,
širdėlė.

5. Par giréle važiavaú,
Par žálaje važiavaú.
Sustóki, bernỹti,
Důk mà pakłausỹti
Gegùtės kukůjant.

6. Ar girėlės gegėlė?
Ar namỹškiu paukštėlė?
Ar mánu tėvėlis
Ir senà močiùtė
Dúsauja?

4. Alutį šinkavo,
Trys broleliai gėrė,

5. Trys broleliai gėrė,
Ant kanklių skambino,

6. Ant kanklių skambino,
Seselę bovino:

7. — Auk, sesele, greitai,
Pasiskubink veikiai.

8. Mes tave išduosim
Ir pasogą duosim:

9. Porą margų vištų,
O ir veizdėjėlę,

10. Porą žilų kiaulių,
O ir piemenėlę,

11. Porą margų karvių,
O ir milžėjėlę,

12. Porą šėmų jaučių,
O ir artojėlį,

13. Margą karietėlę,
Cūgą žirgužėlių —

14. Į vinčių važiuoti,
Vainiką parduoti!

310

1. Po lankelę vaikščiojau,
Aš rankeles mazgojau, —
Ateina bernelis
Per žalią lankelę } 2 k.
Pas mane.

2. — Mergužėle, tu kieno?
Lelijėle, tu kieno?
Ar eisi už mane,
Ar būsi tu mano,
Širdele?

3. — Bernužėli tu mano,
Dobilėli tu mano,
Perkalbėk tėvelį
Ir seną močiutę
Tu mano.

4. Perkalbėki tėvelį
Ir senąją močiutę,
Tai eisiu už tave,
Tai būsiu aš tavo,
Širdele.

5. Per girelę važiavau,
Per žaliąją važiavau:
— Sustoki, bernyti,
Duok man paklausyti
Gegutės kukuojant.

6. Ar girelės gegelė,
Ar namiškių paukštelė,
Ar mano tėvelis
Ir sena močiutė
Dūsauja?

7. Ni girėlės gegėlė,
Ni namiškių paukštėlė.

Tik mánu tėvėlis
Ir senà močiùtė
Dúsauja.

311.

(Sárgaj, kurie pasirėde sėrgėju Velýku grába bažnyčioje, su dúda, su smujkù ir su kąnklėmis łałůja par Velýkas pakiėmėjs ėjdami.)

1. Lábas vákars,
Pon gaspádor,

Vaj, łáłu, łáłu, łáłu,
Pon gaspádor. (*) } ds

2 O ar łáuki
Tokiú svečiú?

3 Tokiú svečiú,
Łałaunỹnku?

4. O ja ródas,
Prisakýki,

5. Ja ne ródas.
Atsakýki.

6. Šałta kójoms
Mums stovėti.

7. Tółas kėlas
Mums keláuti.

8. Šimè namè
Gražì méjgła

9. Stėjgia, stėjgia
Łałaunỹnkams

10. Gėltu sviėstu
Ąnt torėlaus.

11. Mėsós képene
Ąnt bludėlu,

12. Baltú kviečiú
Pyragėli,

13. Gardaús ałaús
Verpeléle,

(*) Ąnt tů pavýdału łałůk „vaj, łáłu, łáłu, łáłu“, su ąntrà ajlà žėdnam pósme žemiaú.

7. Nei girelės gegelė,
Nei namiškių paukštelė,
Tik mano tėvelis
Ir sena močiutė
Dūsauja.

311

Samuolienė

(Sargai, kurie pasipuošę saugojo velykų karstą bažnyčioje, su dūda, smuiku ir kanklėmis laluoja per velykas, pakiemiais eidami)

1. Labas vakars,
Pons gaspador,
Vai, lālu, lalu, lalu,
Pons gaspador!* } 2 k.

2. O ar lauki
Tokių svečių?

3. Tokių svečių,
Lalauninkų?

4. O jei rodas,
Prisakyki,

5. Jei nerodas,
Atsakyki.

6. Šalta kojoms
Mums stovėti,

7. Tolas kelias
Mums keliauti.

8. Šiame name
Graži meigla

9. Steigia, steigia
Lalauninkams

10. Gelto sviesto
Ant torieliaus,

11. Mėsos kepenę
Ant bliūdelio,

12. Baltų kviečių
Pyragėlį,

13. Gardaus alaus
Verpelėlę

* Žemiau kiekviename posme panašiai laluok: „Vai, lalu, lalu, lalu" su antra eilute

14. Ir kiaušélu
Velykškiu.

15. Kélki, tėvaj,
Bùdink šėjma,

16. Tegù šėrta
Bėrus žìrgus,

17. O pašėre
Tegù gýrdaj,

18. O pagýrde
Te bałnója,

19. Pabałnóje,
Tegù jója,

20. Tegù jója
I łaukėli.

21. Júsu łaukė,
Dėku Dievuj,

22. Šìmtas árta,
Kits akėja

23. Lėmta Marė
Rugiùs pjóvė.

24. Lėmta Óna
Stìrtas króvė.

25. Ir sukróvė
Tris stirtėles:

26. Vienа stìrta
Gaspadórnuj,

27. Ąntra stìrta
Ąnt pardósu,

28. Ši trečióji
Łałaunỳnkams.

29. Júsu łaukė
Liėli, liėli.

30. Pon gaspádor,
Búki dósłus,

31. Ne trùkdinki
Łałaunỳnku;

32. Tółas kélas,
Tąmsi naktìs.

33. Gaspadìnė,
Buk małóni:

34. Póra kiaúšiu
I kiocėli,

35. Gėltu sviėstu
I dežėle,

36. Raudóns áuksins
Ant čebátu.

37. O jus móters,
Ne bijókit,

38. Kas prìguli,
Atidůkit.

39. Důk kiaušìni
Par aukštìni.

40. O pautėli,
Par łąngėli.

14. Ir kiaušelių
Velykiškių.

15. Kelki, tėvai,
Budink šeimą,

16. Tegu šeria
Bėrus žirgus,

17. O pašėrę
Tegu girdai,

18. O pagirdę
Tebalnoja,

19. Pabalnoję
Tegu joja,

20. Tegu joja
Į laukelį.

21. Jūsų lauke,
Dėkui dievui,

22. Šimtas aria,
Kits akėja.

23. Lemta Marė
Rugius piovė.

24. Lemta Ona
Stirtas krovė.

25. Ir sukrovė
Tris stirteles:

26. Viena stirta
Gaspadoriui,

27. Antra stirta
Ant pardosų,

28. Ši trečioji —
Lalauninkams.

29. Jūsų lauke
Lieli, lieli!

30. Pons gaspador,
Būki doslus,

31. Netrukdyki
Lalauninkų:

32. Tolas kelias,
Tamsi naktis.

33. Gaspadine,
Būk maloni:

34. Porą kiaušių
Į kiocelį,

35. Gelto sviesto
Į dėželę,

36. Raudons auksins
Ant čebatų.

37. O jūs, moters,
Nebijokit,

38. Kas priguli,
Atiduokit.

39. Duok kiaušinį
Per aukštinį,

40. O pautelį —
Per langelį!

312.

1. Skubrú (*) Łaúras jáuti pjóvė,
Ir po klė́čıa skúra dżıóvė,
O dżıavó, o dżıavó } ds
O dėl ků? (**)

2. Trimı̈s vı̈nims prikabı̈nu,
Ni tijúnas tů ne żı̈nu.

3. Pavadı̈nkiť póna vájta,
Tegù dáraj jıėms tąn próva,

4. Pónas vájtas, łábas żmógus,
Ir padárė jıėms tąn próva.

5. Ir vı̈ršinįnks prıė tos provós,
Kajpó vı̈łkas żıur par tvóra.

6. Ir vı̈ršininks slįmpinė́ju,
Patvorė́lejs vąjkštinė́ju.

7. Vinkloriùkas vażinė́ju,
Pusauksı̈nıus rinkinė́ju.

8. Pusauksı̈nıus rinkinė́ju,
Ir kišė́nıus kraustinė́ju.

9. Stukšıu ákys pażalávu,
Kad kátıłus išgabė́nu.

10. O vajtė́lis akı̈s státė,
Kad jů ne visı̈ prikłáusė.

(*) Skubráj, kájmas.
(**) Po żė́dnu pósmu somů́k: „o dżıavó, o dżıavó, o dėl ků?"

*312

Blažienė

1. Skubrų Lauras jautį piovė
Ir po klėčia skūrą džiovė,
O džiavõ, o džiavõ, } 2 k.
O dėl ko?*

2. Trimis vinims prikabino,
Nė tijūnas to nežino.

3. Pavadinkit poną vaitą,
Tegu darai jiems tą provą.

4. Ponas vaitas, labas žmogus,
Ir padarė jiems tą provą.

5. Ir viršininks prie tos provos
Kaipo vilkas žiūr per tvorą.

6. Ir viršininks slimpinėjo,
Patvorėliais vaikštinėjo.

7. Vinklioriukas važinėjo,
Pusauksinius rinkinėjo.

8. Pusauksinius rinkinėjo
Ir kišenius kraustinėjo.

9. Stukšio akys pažaliavo,
Kad katilus išgabeno.

10. O vaitelis akis statė,
Kad jo ne visi priklausė.

---

* Po kiekvieno posmo somuok: „O džiavo, o džiavo, o dėl ko?"

11. Ir Matùkuj ne patĭku,
Rejks dűti tį̆mpa be skatĭku.

12. Vĭršinįnku stóras pĭłvas,
Visú svıė́tu próčıos pĭłnas.

313.

1. Viturė́li, paukštytė́li,
Viturė́li, paukštytė́li,
Kůd ne čıulbĭ pıėvélė? } ds
Ne rýkauji dirvélė? }

2. Ka aš čıulbė́sıu pıėvužė́lė,
Ka aš rýkausıu dirvužė́lė,
Visĭ máne užė́jna,
Visĭ màne pabájdu.

3. Artojė́lej arť išéjdami,
šıėnpjuvė́lej šıėnáuť éjdami,
Taj tıė màne užéjna,
Taj tıė màne pabájdu.

4. Pıė́mens išdrásku šiłkú lizdéli,
Skérdžıus ĭšjema mánu vajkélus,
Taj jıė màne gą́ndina,
Taj jıė màne gajšĭna.

5. Nusilė́kčıau i giréle,
Isitúpčıau i lıė́péle,
Te aš sávej čıulbė́čıau,
Te aš sávej rýkaučıau.

6. O taj te aš gražéj čıulbė́čıau,
Tósıos lıėpélės viršunė́lė,

11. Ir Matukui nepatiko,
Reiks duoti timpą be skatiko.

12. Viršininko storas pilvas,
Viso svieto procios pilnas.

*313

Dabkuvienė

1. — Vyturėli paukštytėli,
Vyturėli paukštytėli,
Kod nečiulbi pievelėj,
Nerykauji dirvelėj? } 2 k.

2. — Ką aš čiulbėsiu pievužėlėj,
Ką aš rykausiu dirvužėlėj, —
Visi mane užeina,
Visi mane pabaido.

3. Artojėliai, art išeidami,
Šienpiūvėliai, šienaut eidami, —
Tai tie mane užeina,
Tai tie mane pabaido.

4. Piemens išdrasko šilkų lizdelį,
Skerdžius išima mano vaikelius,
Tai jie mane gandina,
Tai jie mane gaišina.

5. Nusilėkčiau į girelę,
Įsitūpčiau į liepelę,
Ten aš savei čiulbėčiau,
Ten aš savei rykaučiau.

6. O tai ten aš gražiai čiulbėčiau,
Tosios liepelės viršūnėlėj,

Taj aš te ponavóčiau,
Vajkélus išvadžióčiau.

7. Brołužėli, dobilėli,
Brołužėli, dobilėli,
O kam šėrej žirgéli?
O kam švejtéj kardéli?

8. Ka aš ne šėrsiu žirgužėli,
Ka aš ne švéjsiu kardužėli,
Visì màne nùbarė,
Nèr kam màne užtárti.

9. Aš nusijóčiau karúmene,
Aš atsistóčiau i pulkéli,
Užtárs màne žirgélis
Ir švieśùsis kardélis.

314 (*).

1. Sákė màne šiókia,
Sákė màne tókia,
Sákė màne iłgáj miėgant,
Ąnkstì ne-kélanti, } ds

2. Ka aš ąnkstì kélsiu,
Ka aš budrì búsiu,
Aš ne žinaú bernužėlu,
Katramè kiėmély?

* * *

3. Už stáłu sėdėjus,
Pro łąnga žiurėjus;

3. Kad búčiau žinójus,
Katramè kiėmély,
Taj aš búčiau ąnkstì kėłus,
Vąndenėlu ėjus.

4. Vąndenėlu ėjus,
Báłtaj bùrna praúsus,
Bałtáj bùrna nusipraúsus,
Už stáłu sėdėjus.

šóku kiėme jauniėlis,
Taj ma pagajlėju.

(*) Palygink 302, 303, 304 i 306 dájnas.

Tai aš ten ponavočiau,
Vaikelius išvadžiočiau.

7. — Brolužėli dobilėli,
Brolužėli dobilėli,
O kam šėrei žirgelį,
O kam šveitei kardelį?

8. — Ką aš nešersiu žirgužėlį,
Ką aš nešveisiu kardužėlį, —
Visi mane nubarė,
Nėr kam mane užtarti.

9. Aš nusijočiau kariuomenę,
Aš atsistočiau į pulkelį,
Užtars mane žirgelis
Ir šviesusis kardelis.

*314

Venclauskienė

1. Sakė mane šiokią,
Sakė mane tokią,
Sakė mane ilgai miegant,
Anksti nekelianti. } 2 k.

2. Ką aš anksti kelsiu,
Ką aš budri būsiu,
Až nežinau bernužėlio,
Katrame kiemely?

3. Kad būčiau žinojus,
Katrame kiemely,
Tai aš būčiau anksti kėlus,
Vandenėlio ėjus;

4. Vandenėlio ėjus,
Baltai burną prausus,
Baltai burną nusiprausus,
Už stalo sėdėjus;

5. Už stalo sėdėjus,
Pro langą žiūrėjus, —
Šoko kieme jaunimėlis,
Tai man pagailėjo.

6. Šókiť, šokėjėlej,
Gérkiť, gerėjėlej,

O aš jáuna mergužėlė
I várga ipūlau.

315.

1. Serbę́nta, ūga žalóji,
O kur mes tàve sodĩnsim? } ds

2. Rukšiónių łaukė̀ bałoje
Žála serbę́nta sodĩnsim.

3. Rukšiónių mérgos, kajp łókės,
Numýnios távu šaknéles.

4. Numýnios távu šaknéles,
Nułáužys távu šakéles.

5. Serbę́nta, ūga žalóji,
O kur mes tàve sodĩnsim?

6. Velūnos łaukė̀ łą́nkoje
Žála serbę́nta sodĩnsim.

7. Velūnos mérgos, kajp lę́ndrės,
Apłáįstys távu šaknéles.

8. Apłáįstys távu šaknéles,
Ne łáužys távu šakélu.

316.

1. Šóka kĩškis, šóka łápė,
šóka visĩ žvėris,
Ir tas briędis iłganiętis,
Ir tas ne tylėju. } ds

2. Šóka várna, šóka šárka,
šok ir visĩ paúkščej,
Ir ta gérvė iłgasnápė.
Ir ta ne tylėju.

6. Šokit, šokėjėliai,
Gerkit, gėrėjėliai,
O aš jauna mergužėlė
Į vargą įpuoliau!

*315

Šopytė

1. — Serbenta, uoga žalioji,
O kur mes tave sodinsim? } 2 k.

2. — Rukšionių lauke baloje
Žalią serbentą sodinsim.

3. — Rukšionių mergos kaip lokės
Numynios tavo šakneles;

4. Numynios tavo šakneles,
Nulaužys tavo šakeles.

5. — Serbenta, uoga žalioji,
O kur mes tave sodinsim?

6. — Veliuonos lauke lankoje
Žalią serbentą sodinsim.

7. — Veliuonos mergos kaip lendrės
Aplaistys tavo šakneles;

8. Aplaistys tavo šakneles,
Nelaužys tavo šakelių.

316

Norvilienė

1. Šoka kiškis, šoka lapė,
Šoka visi žvėrys,
Ir tas briedis ilgarietis,
Ir tas netylėjo. } 2 k.

2. Šoka varna, šoka šarka,
Šok ir visi paukščiai,
Ir ta gervė ilgasnapė,
Ir ta netylėjo.

4. Šok batűti, pentinűti,
šóka ir vyžűti,
Výžkiť výžas, plýškiť plýšos,
Ir aš draúge šóksiu.

317.

1. Šalè kelélu, kełùžiu, } ds
Raudóna rózė žydėju } ds

2. Atjóju pónaj kažókaj,
Nukìrtu róže raudóna.

3. Nukìrtu róže raudóna,
Ir lelijėle gełtóna.

4. Aš tąn rožėle pałáužčiau,
Ir i juréles imèsčiau.

5. Płaúki, rožėle, gilýniu,
Rękgės svetėlej namóniu.

5. Kraštù rožėle kraštùžiu,
Namű svetėlej namùčiu.

318.

1. Ir užgėrė kazokėlej
Jáunaje mergéle,
Ir užgėrė kažokėlej } ds
Bálta lelijéle.

2. Ne gerk, ne gerk, merguželė,
Iš kazóku rąnku,
Ne gerk. ne gerk, lelijėlė,
Iš kazóku rąnku.

3. Nuvès tàve kazokėlej
I svétima šáli,
Nuvès tàve kazokėlej
I svečiú šaléle.

4. O tu tenáj ne mokėsi
Su jéjsejs kalbėti,
O tu tenáj ne žinósi,
Kajp žodėli tárti.

5. O tu tenáj ne mokėsi
Su jéjsejs vájkščioti,
O tu tenáj ne žinósi,
Kajp kojélu kélti.

6. O tu tenáj ne mokėsi
Ąnkstì rýta kélti,
O tu tenáj ne žinósi,
Kajp duréles vérti.

* * *

7. O tu tenáj ne mokėsi,
Kajp gálva šukűti,
O tu tenáj ne žinósi
Kajp burnéle praústi

3. Šok batuoti, pentinuoti,
Šoka ir vyžoti!
Vyžkit vyžos, plyškit, plyšos,
Ir aš drauge šoksiu!

*317

Masaitienė

1. Šalia kelelio kelužio (2 k.)
Raudona rožė žydėjo. (2 k.)

2. Atjojo ponai kazokai,
Nukirto rožę raudoną.

3. Nukirto rožę raudoną
Ir lelijėlę geltoną.

4. Aš tą roželę palaužčiau
Ir į jūreles įmesčiau.

5. Plauki, rožele, gilynio,
Rengės sveteliai namonio.

6. Kraštu, rožele, kraštužiu,
Namo, sveteliai, namučio!

318

Senkauskienė

1. Ir užgėrė kazokėliai
Jaunąją mergelę,
Ir užgėrė kazokėliai } 2 k.
Baltą lelijėlę. }

2. Negerk, negerk, mergužėle,
Iš kazokų rankų,
Negerk, negerk, lelijėle,
Iš kazokų rankų!

3. Nuves tave kazokėliai
Į svetimą šalį,
Nuves tave kazokėliai
Į svečių šalelę.

4. O tu tenai nemokėsi
Su jaisiais kalbėti,
O tu tenai nežinosi,
Kaip žodelį tarti.

5. O tu tenai nemokėsi
Su jaisiais vaikščioti,
O tu tenai nežinosi,
Kaip kojelių kelti.

6. O tu tenai nemokėsi
Anksti rytą kelti,
O tu tenai nežinosi,
Kaip dureles verti.

7. O tu tenai nemokėsi,
Kaip galvą šukuoti,
O tu tenai nežinosi,
Kaip burnelę prausti.

8. Kazokĕlu baltĭ stáłaj,
Krĕsłaj mulavóti;
Áuksu krıúzu pristatýta,
Výnu pripĭlstyta.

9. Davinĕju kazokĕlej
I báłtas rąnkéles,
Davinĕju żálu výnu
I báłtas rąnkéles.

10. Ne prĭjėmė żálu výnu
I báłtas rąnkéles,
Ir išbĕgu mergużĕlė
I sávu šaléle.

11. Ir pavýju kazokĕlej
Zalóje łąnkélė,
Ir grąnżinu mergużĕle
I sávu šáléle.

* * *.

12. Aš ne grĭnšıu, kazokĕlej,
I júsu šaléle,
Pavilojuť màne jáuna
Nů senós matùlės.

319.

1. Sudųnzgĕju sıĕra żémė
Po mánu kojélu, } ds

2. Suskąmbĕju áuksu ráktaj
Po mánu jůstélu.

3. Kad aš ėjaú ulytĕlėms,
Żalóms prıėvartĕlėms,

4. Aš pamačıaú bernużĕli,
Łabáj graúdżej vérkıant.

5. Ej, ků vérki, bernużĕli,
Báłtas dobĭlĕli?

6. Ar ne moki, bernużĕli,
Żagrùżės tajsýti?

7. Ar ne móki, bernużĕli,
Jautélu valdýti?

8. Pasiłáużčıau bérżu rýkšte,
Póra šĭmtu šakú,

9. Pamokĭnčıau aš bernéli
Żagrùżės tajsýti,

10. Pamokĭnčıau aš bernéli
Jautélus valdýti.

11. Aš bernéluj par petélus,
čájżau par petélus;

12. Krĭnta, bĭnra ašarĕlės
Par skájsčıus vejdélus.

8. Kazokėlių balti stalai,
Krėslai moliavoti,
Aukso kriūzų pristatyta,
Vyno pripilstyta.

9. Davinėjo kazokėliai
Į baltas rankeles,
Davinėjo žalio vyno
Į baltas rankeles.

10. Nepriėmė žalio vyno
Į baltas rankeles,
Ir išbėgo mergužėlė
Į savo šalelę.

11. Ir pavijo kazokėliai
Žalioje lankelėj,
Ir grąžino mergužėlę
Į savo šalelę.

12. Aš negrįšiu, kazokėliai,
Į jūsų šalelę!
Paviliojot mane jauną
Nuo senos motulės!

319

Didžpinigaičiukė
Plaušiniukė

1. Sudunzgėjo siera žemė } 2 k.
Po mano kojelėm,

2. Suskambėjo aukso raktai
Po mano juostelėm.

3. Kad aš ėjau ūlytėlėms,
Žalioms prievartėlėms,

4. Aš pamačiau bernužėlį
Labai graudžiai verkiant.

5. Ei, ko verki, bernužėli,
Baltas dobilėli?

6. Ar nemoki, bernužėli,
Žagružės taisyti?

7. Ar nemoki, bernužėli,
Jautelių valdyti?

8. Pasilaužčiau beržo rykštę,
Porą šimtų šakų,

9. Pamokinčiau aš bernelį
Žagružės taisyti,

10. Pamokinčiau aš bernelį
Jautelius valdyti.

11. Aš berneliui per petelius,
Čaižau per petelius!

12. Krinta byra ašarėlės
Per skaisčius veidelius!

320.

1. Šalè kélu
Avìetėlė žydėju,
Łakštùtė
Ąnt avìetės tupėju. } ds

2. Tupėdama
Sávu gìesme gìedóju,
Brolėlej
Kelėlu nujóju.

* * *

3. Kas iš brólu
Žirguzėlu dývyjûs.
Týlomis,
Pašnabždómis kalbėju.

4. Šalè... („k. v. mastůk 1 ir 2 pósma“).

* * *

5. Kas iš brolu
Bałnužėlu dývyjûs (*),
Týloms,
Pašnabždóms kalbėju

321.

1. Šałtà žemėlė,
šałts rudenėlis,
šałt ma vienám guléti. } ds

2. Akmů be kraúju,
Vąndů be sparnú,
Pópėra be žiędėlu.

3. Tajp ir aš jáunas,
Jáunas bernėlis
Ne turiù gułovėlės.

4. Pardůčiau stájnias,
Bėrus žirgėlus,
Sąmdyčiau gułovėle.

5. O ir išgìrdu
Jaunà mergėlė
Po svìrna vájkščiodama:

6. Ne pardůk stájniu,
Bėru žirgėlu,
Aš búsiu gułovėle.

322.

1. Šęn nákti par nákti
Miėgu ne miėgójau,
Tadà aš miėgósiu,
Kajp mergýte gáusiu. } ds

(*) Dajnůja dar: „Kas iš brólu sermėgėlės, arbà kepurėlės (dývyjûs“).

*320

Dabkuvienė

1. Šalia kelio
Avietėlė žydėjo,
Lakštutė
Ant avietės tupėjo. } 2 k.

2. Tupėdama
Savo giesmę giedojo,
Broleliai
Keleliu nujojo.

* * *

3. Kas iš brólių
Žirgužėlių dyvijos,
Tylomis,
Pašnabždomis kalbėjo.

4. Šalia... (mastuok 1 ir 2 posmą)

* * *

5. Kas iš brolių
Balnužėlių dyvijos*,
Tyloms,
Pašnabždoms kalbėjo.

*321

Gotautienė

1. Šalta žiemelė,
Šalts rudenėlis,
Šalt man vienam gulėti. (2 k.)

2. Akmuo be kraujo,
Vanduo be sparnų,
Popierius be žiedelių.

3. Taip ir aš jaunas,
Jaunas bernelis
Neturiu gulovėlės.

4. Parduočiau stainias,
Bėrus žirgelius,
Samdyčiau gulovėlę.

5. O ir išgirdo
Jauna mergelė,
Po svirną vaikščiodama:

6. — Neparduok stainių,
Bėrų žirgelių,
Aš būsiu gulovėlė!

322

Senkauskienė

1. Šią naktį per naktį
Miego nemiegojau,
Tada aš miegosiu,
Kai mergytę gausiu. } 2 k.

* Dainuoja dar: „Kas iš brolių sermėgėlės arba kepurėlės dyvijos."

2. Aš ėjaú kelélu
Par žála girėle,
Sutĭnku zujkėli,
Rájbaji paukštėli.

3. O tu, zujkėli,
Rájbas paukštėli,
Ar tu ne matėj,
Kur ma mergėlė?

4. Matýt ne mačiaú,
Regėt paregėjau,
Benė távu mérga
Ląnkó šiėna grėbė.

5. Ląnkó šiėna grėbė,
I plakėlus dėju,
Ąnt žėmės pùldama
Ašarėles lėju:

6. O, tu, žemėlė,
O, tu, siėróji,
àtėmej močiùte,
Atĭmk mane draúge.

7. Vėlyg aš távej,
Vėlyg dáli dūsiu,
Negù tàve jáuna
I žėme atĭmsiu.

* * *

8. Dáli tau dávus
Tu čionáj be-búsi,
I žėme atėmus
Tu tenáj supúsi.

323.

1. Ir sukĭigu ąntėlė ąnt márių,
Ir suvĭrku dukrėlė ne-válo: }ds

2. Vadŭk màne, tėvėli, vadŭki,
Nors pálšŭsius jautėlus pardŭki.

3. Vėlyg tàve, dukrėle, ne matýt,
Ne kajp pálsus jautėlus prazudýt

4. Ir sukĭigu ąntėlė ąnt márių,
Ir suvĭrku dukrėlė ne-válo

5. Vadŭk màne močiùtė, vadŭki,
Nors plónasias drobėles pardŭki.

6. Vėlyg tàve, dukrėle, ne matýt,
Ne kajp plónas drobėles pražudýt.

2. Aš ėjau keleliu
Per žalią girelę,
Sutikau zuikelį,
Raibąjį paukštelį.

3. — O tu, zuikeli,
Raibas paukšteli,
Ar tu nematei,
Kur man' mergelė?

4. — Matyt nemačiau,
Regėt paregėjau, —
Bene tavo merga
Lankoj šieną grėbė.

5. Lankoj šieną grėbė,
Į plakelius dėjo,
Ant žemės puldama,
Ašarėles liejo:

6. — O tu, žemele,
O tu, sieroji,
Atėmei močiutę,
Atimk mane draugę!

7. — Velyk aš tavei,
Velyk dalį duosiu,
Negu tave jauną
Į žemę atimsiu:

8. Dalį tau davus,
Tu čionai bebūsi,
Į žemę atėmus,
Tu tenai supūsi.

323

Senkauskienė

1. Ir sukligo antelė ant marių,
Ir suvirko dukrelė nevalioj: (2 k.)

2. — Vaduok mane, tėveli, vaduoki,
Nors palšuosius jautelius parduoki.

3. — Velyk tave, dukrele, nematyt,
Nekaip palšus jautelius pražudyt!

4. Ir sukligo antelė ant marių,
Ir suvirko dukrelė nevalioj:

5. — Vaduok mane, močiute, vaduoki,
Nors plonąsias drobeles parduoki.

6. — Velyk tave, dukrele, nematyt,
Nekaip plonas drobeles pražudyt!

7. Ir sukl˙gu ąntėlė ąnt márių,
Ir suv˙rku sesėlė ne-válo:

8. Vadůk màne, sesėlė, vadůki,
Nórint áuksu žiedùži pardůki.

9. Vélyg tàve, sesėlė, ne matýt,
Ne kajp áuksu žiedùži pražudýt.

10. Ir sukl˙gu ąntėlė ąnt márių,
Ir suv˙rku sesėlė ne-válo:

11. Vadůk màne, broléli, vadůki,
Nórint týmu balnéli pardůki.

12. Vélyg táve, sesėlė, ne matýt,
Ne kajp týmu balnéli pražudýt.

13. Ir sukl˙gu ąntėlė ąnt márių,
Ir suv˙rku mergėlė ne-válo:

14. Vadůk màne, bernéli, vadůki,
Nors bėraji žirgéli pardůki.

15 Vélyg bėra žirgéli ne matýt,
Ne kajp tàve, mergėlė, pražudýt.

324 (*).

1. Aš ùžgimiau siratėlis,
Ir užáugau vargdienėlis,
Ejnù par svietą várgdamas,
Geradėjus slávindamas. } ds

(*) Palýgink dájnas 84 ir 208.

7. Ir sukligo antelė ant marių,
Ir suvirko seselė nevalioj:

8. — Vaduok mane, sesele, vaduoki,
Norint aukso žiedužį parduoki.

9. — Velyk tave, sesele, nematyt,
Nekaip aukso žiedužį pražudyt!

10. Ir sukligo antelė ant marių,
Ir suvirko seselė nevalioj:

11. — Vaduok mane, broleli, vaduoki,
Norint tymo balnelį parduoki.

12. — Velyk tave, sesele, nematyt,
Nekaip tymo balnelį pražudyt!

13. Ir sukligo antelė ant marių,
Ir suvirko mergelė nevalioj:

14. — Vaduok mane, berneli, vaduoki,
Nors bėrąjį žirgelį parduoki.

15. — Velyk bėrą žirgelį nematyt,
Nekaip tave, mergele, pražudyt!

324

Veličkienė

1. Aš užgimiau siratėlis
Ir užaugau vargdienėlis,
Einu per svietą vargdamas,
Geradėjus šlovindamas. } 2 k.

2. Kajp màne svìẽtas památu,
Aš turiù máža svejkáta;
Kajp màne svìẽtas ne mátu,
Aš turiù dìdže svejkáta.

3. Su dum vẽzdum pasirẽmes
Ir botága draúge ẽmes,
Išsìviriau kųnkulýnės,
Pasiválgiau kųnkulýnės.

4. Pasiválges ejnù gùlti,
Ma ne rúpi ąnkstì kélti,
Atsikẽles póteriju;
Niẽkas màne ne prigáuna.

5. Aš esmù výras tvirčiáusias,
Gaũsej šaukiù po jómarkus:
Idẽkit dũnos šmotéli
I tąn šikšnũta majšéli.

325 (*).

(Gaspadóriaus dájna).

1. Švìẽsi sáulė téka,
šaltà rasà krìnta,
Kélkitės, vajkélej,
šendiẽn ne-bè švẽnta,
Kélkitės visì iš dúmos,
Pročiavósim čýraj
Par vìsa diẽna. } ds

* * *

2. O tu, gaspadìnė,
Grejčiaũ apsisùki,
Tegù távu ákys
Ne bútu užrùkus,
Kópústu ir su łašinéjs
Privìrk pìłna pũda;
Taj vis mums parėjs.

3. Júruj šiẽna pjáuti,
Pétruj łaúka árti,
Mìkuj rugiùs sẽti,
Bałtrùkuj akẽti,

(*) Palýgink 181 dájna.

2. Kai mane svietas pamato,
Aš turiu mažą sveikatą, —
Kai mane svietas nemato,
Aš turiu didžią sveikatą.

3. Su dum vėzdum pasirėmęs
Ir botagą drauge ėmęs,
Išsiviriau kunkulienės,
Pasivalgiau kunkulienės.

4. Pasivalgęs einu gulti,
Man nerūpi anksti kelti,
Atsikėlęs poterioju;
Niekas mane neprigauna.

5. Aš esmu vyras tvirčiausias,
Gausiai šaukiu po jomarkus:
— Įdėkit duonos šmotelį
Į tą šikšnotą maišelį!

325

Senkauskienė

(Gaspadoriaus daina)

1. Šviesi saulė teka,
Šalta rasa krinta,
Kelkitės, vaikeliai,
Šiandien nebe šventa,
Kelkitės visi iš dūmos,
Prociavosim ščyrai } 2 k.
Per visą dieną!

2. O tu, gaspadine,
Greičiau apsisuki,
Tegu tavo akys
Nebūtų užrukę,
Kopūstų ir su lašiniais
Privirk pilną puodą;
Tai vis mums pareis.

3. Jurui šieną piauti,
Petrui lauką arti,
Mikui rugius sėti,
Baltrukui akėti,

Gabriùkuj jautélus ganýt;
O tam gaspadórıuj
Rejk vis išmanýt.

4. Tojẽ slïnka Óna
Tegù vïštas gánu,
Bárbej łáužus kráuti,
Brïgej žóles ráuti,
Uršùlej kıaulėles ganýti;
Kajp tam gaspadórıuj
Rejk daug išmanýti.

5. O aš, gaspadórıus,
Ąnkstï rýta kélsıu,
Atsibùdes nákti
Dumósıu, kąn véjksıu?
Kad Dıẽvas svejkùs užłajkýs,
Iš àpvejzdu Jŭjų
Vïskąn padarys.

6. O aš užsisẽdes
Ąnt šïrmu žirgélu,
Apibẽgsıu łaúkus
Pàlej tůs upélus,
Prikróves brąndžıu mıėžėlu,
Parvèšıu i namùs
Saúsu kelėlu.

7. Parvèskit arklùka,
Tąn mánu širmùka,
Bałnókit tymėlu,
Mylimu balnėlu,
Apjósıu lygıus łaukėlus;
O aš prisikráusıu
Rugıú, kvıėtėlu.

* * *

9. Už vásaros dárbus
Ir už čẽsus brąngıus,
Už gájlus pràkajtus
Ir už sųnkıus dárbus
Mıėžïmu ałaús gėrsime,
Atsigẽre Dıẽvuj
Padẽkavosme.

326.

1. O šıaurùžï, šıauružėli,
ši tąmsıóji naktužėlė,
Kur aš jáunas jósıu? } ds
Kur aš parnakvósıu? }

2. Jaúčıu kıẽme merguželė,
Ąntrám kıẽme švogıerkėle,
Te aš jáunas jósıu,
Te aš parnakvósıu.

3. Vıėnós margï patalėlej,
Ąntrós šiłkú prıėgalvėlej:
Pasitráuk, mergýtė,
Lejsk ma išmıėgóti.

4. O aš jáunas išmıėgósıu,
Išmıėgójes ir išjósıu,
O aš išjódamas
Tau padẽkavosıu:

Gabriukui jautelius ganyt,
O tam gaspadoriui
Reik vis išmanyt!

4. Toji slinka Ona
Tegu vištas gano,
Barbei laužus krauti,
Brigei žoles rauti,
Uršulei kiauleles ganyti.
Kaip tam gaspadoriui
Reik daug išmanyti!

5. O aš, gaspadorius,
Anksti rytą kelsiu,
Atsibudęs naktį
Dūmosiu, ką veiksiu?
Kad dievas sveikus užlaikys,
Iš apvaizdos jojo
Viską padarys.

6. O aš, užsisėdęs
Ant širmo žirgelio,
Apibėgsiu laukus
Palei tuos upelius,
Prikrovęs brandžių mieželių,
Parvešiu į namus
Sausu keleliu.

7. Parveskit arkliuką,
Tą mano širmuką,
Balnokit tymeliu,
Mylimu balneliu,
Apjosiu lygius laukelius;
O aš prisikrausiu
Rugių, kvietelių.

8. Už vasaros darbus
Ir už čėsus brangius,
Už gailius prakaitus
Ir už sunkius darbus
Miežinio alaus gersime,
Atsigėrę dievui
Padėkavosme.

326

Kemzuriukė

1. O šiauruži, šiauružėli,
Ši tamsioji naktužėle!
Kur aš jaunas josiu? } 2 k.
Kur aš pernakvosiu? }

2. Jaučiu kieme mergužėlę,
Antram kieme švogerkėlę, —
Ten aš jaunas josiu,
Ten aš pernakvosiu.

3. Vienos margi patalėliai,
Antros šilkų priegalvėliai.
Pasitrauk, mergyte,
Leisk man išmiegoti!

4. O aš jaunas išmiegosiu,
Išmiegojęs ir išjosiu,
O aš išjodamas
Tau padėkavosiu.

5 Dėku tėvuj ir močiùtej
Ir šiaj jáunaj mergužėlej,
Už tos patalėlus,
šilkú priegalvėlus.

6. Dovanóju mergužėlej
Bałtú linú kuskužėle,
Raštėlejs rašyta,
šilkėlejs išsiúta.

* * *

7. O kas ráštas-Vilniaus kráštas,
Kas raštėlis-taj kraštėlis,
Vidurỳ žiedėlej,
Vidurỳ žiedėlej.

327.

1. Tam dvarėly, tam margámjam
Sėd sénis tėvėlis,
Sėdėdamas, rymodamas,
Sunėli supávu: } ds

2. Čiúčia, lúla, sunužėli,
Máža, ne-dìdėli;
Kad ir mážas, ne-dìdelis,
Dìdis pujkorėlis.

3. Aš nupìrksiu sunužėlnj
jůda jůdbėrėli,
Ąnt žirgėlu jůdbėrėlu
Tymėlu balnėli.

4. Ąnt žirgėlu jůdbėrėlu
Tymėlu balnėli,
Prie tů týmu bałnužėlu
Auksėlu kilpėles

328.

1. Šendiẽn diẽna, gerà diẽna,
Gérsim ałùti ir výna. } ds

2. Géru gẽriu paživóju,
Łaúku purvùs išvolóju.

3. O tu, Diẽvaj, kas taj ỳra,
Kad tie výraj pigùs ỳra?

4. Už tabókos pùse łápu
Gáusi výru čiẽła kápa.

5. O tu, Diẽvaj, kas taj ỳra,
Kad tos mérgos brąngios ỳra?

5. Dėkui tėvui ir močiutei
Ir šiai jaunai mergužėlei
Už tuos patalėlius,
Šilkų priegalvėlius.

6. Dovanoju mergužėlei
Baltų linų kuskužėlę,
Rašteliais rašytą,
Šilkeliais išsiūtą.

7. O kas raštas — Vilniaus kraštas,
Kas raštelis — tai kraštelis,
Vidury žiedeliai,
Vidury žiedeliai!

327

Cvirkienė

1. Tam dvarely, tam margajam,
Sėd senis tėvelis,
Sėdėdamas, rymodamas } 2 k.
Sūnelį sūpavo.

2. Čiūčia liūlia, sūnužėli,
Mažą, nedidelį, —
Kad ir mažas, nedidelis,
Didis puikorėlis!

3. Aš nupirksiu sūnužėliui
Juodą juodbėrėlį,
Ant žirgelio juodbėrėlio
Tymelio balnelį;

4. Ant žirgelio juodbėrėlio
Tymelio balnelį,
Prie to tymo balnužėlio
Aukselio kilpeles.

328

Žindžiuvienė

1. Šiandien diena — gera diena,
Gersim alutį ir vyną. (2 k.)

2. Gero gėrio pažyvojo,
Lauko purvus išvoliojo.

3. O tu dievai, kas tai yra,
Kad tie vyrai pigūs yra?

4. Už tabokos pusę lapo
Gausi vyrų cielą kapą!

5. O tu dievai, kas tai yra,
Kad tos mergos brangios yra?

6. Už du šimtu muštinėlu
Jie ne gáuna sau mėrgėlės.

7. Tie urėdaj, próviniņkaj,
Viršiniņkaj, ráštiniņkaj

8. Kajp jáunas mérgas památu,
Kajp ožėj bárzdas pastátu.

9. Tu, gegùtė, tu, kukūji,
Ar tu sau várgus rokūji?

10. Ar tu dūna, drùska pérki?
Ar tu sávej graúdžej vérki?,

11. Ni aš dūna, drùska pérku,
Tik aš sávej graúdžej vérku.

12. Kur nukėksiu, te nutúpsiu,
Tenáj sávej be-kukūšiu,

13. Aukštám bérže tupėdama,
Visa svietа regėdama.

329.

1. Šaltà žiemėlė,
šałts rudenėlis,
šálta vienám gulėti,
šálta vienám gulėti. } ds

2. Ej, ėjčiau, kłáusčiau
Senós matùšės:
Ar léjsi ma dukrùže
šin miėła rudenùži?

3. Ir léjste léjsčiau,
Ir pažaděčiau,
Nėr kámuj palydėti,
Vajnikėli parnèšti.

4. O kajp parnèšit
Ma vajnikėli,
Pakabinkit svirnėly,
Margú skrýniu vietėlė.

6. Už du šimtu muštinėlių
Jie negauna sau mergelės.

7. Tie urėdai, provininkai,
Viršininkai, raštininkai —

8. Kai jaunas mergas pamato,
Kaip ožiai barzdas pastato.

9. — Tu gegute, tu kukuoji,
Ar tu sau vargus rokuoji?

10. Ar tu duoną, druską perki,
Ar tu savei graudžiai verki?

11. — Nei aš duoną, druską perku,
Tik aš savei graudžiai verkiu.

12. Kur nulėksiu, ten nutūpsiu,
Tenai savei bekukuosiu,

13. Aukštam berže tupėdama,
Visą svietą regėdama.

*329

Dabkuvienė

1. Šalta žiemelė,
Šalts rudenėlis,
Šalta vienam gulėti, } 2 k.
Šalta vienam gulėti. }

2. Ei, eičiau, klausčiau
Senos motušės:
— Ar leisi man dukružę
Šį mielą rudenužį?

3. — Ir leisti leisčiau,
Ir pažadėčiau,
Nėr kamui palydėti,
Vainikėlį parnešti.

4. — O kai parnešit
Man vainikėlį,
Pakabinkit svirnely,
Margų skrynių vietelėj.

5. Rytéli kĕ́lau,
Durélės vĕ́rıau
Taj graúdżej apsĭverkıau,
Kajp dukrùżės ne radaú.

6. Nĕ́ra dukrùżės,
Mánu jaunósıos,
Rugélu pjovėjùżės,
šıėnélu grėbėjùżės.

* * *

7. Nĕ́ra dukrùżės,
Mánu jaunósıos,
Linélu verpėjùżės,
Drobélu audĕ́jùżės.

330.

1. Sokinĕ́čıau, ulavóčıau,
Bijaú pĭktu výru,
Uż stalélu sėdĕ́damas, } ds
Kajp šunélis nýru }

2. Nusisùkčıau płaušú lĭna.
Danù, danù výra;
Kajp ta lĭna paplušós.
Màne výras pabijós.

3. Šokinĕ́ju, tribulávu,
Pakól výra gávu,
O kajp výra gávu,
Taj ji atsigávu.

4. Svéjka kúma, tu, kajmýnė,
O kajp tu vejkıĕ́si?
Tàve výras nuanávu,
O dar tu jůkıĕ́si.

5. Svéjka májta, tu, mıĕ́łoji,
O kąn tu vejkıĕ́si?
Girdżıù: tàve patsáj bárė,
O da tu jůkıĕ́si.

6. Šıoks pats, toks pats
Bilè patĭ grażĭ,
Patĭ sĕ́di veżimĕ́ly,
Pats šalè gurŭ́ja.

331.

1. Šĕ́rıau, šĕ́rıau żirgużĕ́li,
Kad ir mánu bútu grazùs. } ds

2. Żalóms łąnkoms rajtĭ jósim,
Nemůnĕ́lu płaúkte płaúksim,

5. Rytelį kėliau,
Dureles vėriau, —
Tai graudžiai apsiverkiau,
Kai dukružės neradau.

6. Nėra dukružės
Mano jaunosios,
Rugelių piovėjužės,
Šienelio grėbėjužės.

7. Nėra dukružės
Mano jaunosios,
Linelių verpėjužės,
Drobelių audėjužės.

330

Senkauskienė

1. Šokinėčiau, uliavočiau,
Bijau pikto vyro, —
Už stalelio sėdėdamas,
Kaip šunelis nyro. } 2 k.

2. Nusisukčiau plaušų lyną,
Danù danù vyrą, —
Kai tas lynas paplūšos,
Mane vyras pabijos.

3. Šokinėjo, tribuliavo,
Pakol vyrą gavo,
O kai vyrą gavo,
Tai ji atsigavo.

4. — Sveika, kūma, tu kaimyne
O kaip tu veikiesi?
Tave vyras nuanavo,
O dar tu juokiesi.

5. — Sveika, maita tu mieloji
O ką tu veikiesi?
Girdžiu: tave patsai bārė.
O dar tu juokiesi.

6. Šioks pats, toks pats,
Bile pati graži,
Pati sėdi vežimėly,
Pats šalia gūruoja.

*331

Kuncienė

1. Šėriau, šėriau žirgužėlį,
Kad ir mano būtų gražus. (2 k.)

2. Žalioms lankoms raiti josim,
Nemunėliu plaukte plauksim.

3. Kad prijójum áukšta kálnà,
Aukštám kalnùžyžalàliẽpa.

4. Po ta liẽpa, po žalája,
Tenáj šaltàsis šaltinẽlis.

5. Te šaltàsis šaltinẽlis,
Te sesẽlės búrnas praũsė.

6. Te sesẽlės bùrnas praũsė,
Bałtáj rąnkùžes numazgóju.

7. Aš jums sakiaú, seserẽlės:
N' ėjkit viẽšiu viẽškelẽlu.

8. N' ėjkit viẽšiu viẽškelẽlu,
Pagáus jumỳs karejvẽlej.

9. Pagáus jumỳs karejvẽlej,
Numáus áuksu žiẽdužẽlus.

10. Numáus áuksu žiẽdužẽlus,
Nusègs rútu vajnikẽli.

11. Nusègs rútu vajnikẽli,
Nuriẽs šilkú kaspinẽlus.

12. Iš auksẽlu žiẽdužẽlu,
Nukáłs karéjvis pàsagus.

13. Iš rutẽlu vajnikẽlu
Pašérs sávu žirguželi.

14. Iš šilkẽlu kaspinẽlu
Padarỳs žirguj kamanẽles.

15. O kajp gražùs žirguželis,
Kad auksẽlu pasagiótas.

16. O kajp vigrùs žirguželis,
Kad ratẽlu abrakẽlis.

17. Kajp patógus žirguželis,
Kad šilkẽlu kamanẽlės.

18. Taj prigávu karejvẽlis
Ciẽłu sviẽtu tris mergẽles,

19. Motynẽlu užaugìntas,
Nů brolẽlu išmokìntas;

20. Su kajmýnajs jos užáugu,
Tarp sesẽlu gárbe gávu.

332.

(Łájkmečiu dárbaj.) (*)

1. Šałtà žiẽma šalýn éjna,
Jau payásaris atéjna.

2. Skajstì sáulė méjle ródu,
Žémej šilùma pridũda.

(*) Palýgink 181 ir 325 dájnas.

3. Kad prijojom aukštą kalną,
Aukštam kalnužy žalia liepa.

4. Po ta liepa, po žaliąja,
Tenai šaltasis šaltinėlis.

5. Ten šaltasis šaltinėlis,
Ten seselės burnas prausė.

6. Ten seselės burnas prausė,
Baltai rankužes numazgojo.

7. Aš jums sakiau, seserėlės:
Neikit viešu vieškelėliu.

8. Neikit viešu vieškelėliu,
Pagaus jumis kareivėliai.

9. Pagaus jumis kareivėliai,
Numaus aukso žiedužėlius.

10. Numaus aukso žiedužėlius,
Nusegs rūtų vainikėlį.

11. Nusegs rūtų vainikėlį,
Nuries šilkų kaspinėlius.

12. Iš aukselio žiedužėlių
Nukals kareivis pasagas.

13. Iš rūtelių vainikėlio
Pašers savo žirgužėlį.

14. Iš šilkelių kaspinėlių
Padarys žirgui kamanėles.

15. O kaip gražus žirgužėlis,
Kad aukseliu pasagiotas.

16. O kaip vigrus žirgužėlis,
Kad rūtelių abrakėlis.

17. Kaip patogus žirgužėlis,
Kad šilkelių kamanėlės.

18. Tai prigavo kareivėlis
Cielo svieto tris mergeles.

19. Motinėlių užaugintas,
Nuo brolelių išmokintas,

20. Su kaimynais jos užaugo,
Tarp seselių garbę gavo.

332

Cvirkienė

(Laikmečių darbai)

1. Šalta žiema šalin eina,
Jau pavasaris ateina.

2. Skaisti saulė meilę rodo,
Žemei šilumą priduoda.

3. Ùpys tvánus didžiùs liĕju,
Jog pavásaris atĕju.

4. Skùbasi vąndŭ nů káłnu,
Iłgáj búti jam ne váłnu;

5. Rejk palĭkti žĕdna viĕta,
Dėl artójaus ąnt šiů sviĕtu.

6. Tókius cúdus Diĕvas dáru,
šálčius, tvánus šalýn váru.

7. Gaspadórej, gaspadĭnės
Jau sułáuke tos gadýnės.

8. Žiur ąnt žalŭjančiu béržu;
Yr jau łájkas árti dárža.

9. Dabàr priė tů géru óru
Aptajsýti réjkia tvóra.

10. Ne viĕna jaunà mergélė
Lĭnksmaj éjna i darzéli.

11. Žiur, ar žéme ýra šiłtà,
Be łóva geráj pripĭłta?

12. Tokiós prócios ródu méjle,
Žoléles sodĭn i ájla.

13. Ne-tóli tůjaú ąnt łaúku
Upélis, kur žuvĭs płaúku.

14. Gražùs kujtélis žalŭja,
Lĭnksmaj paukštélej čiulbĕju.

15. Gerám anám vakarĕly
Giėd łakstĭngała krumély.

16. Paukštélej visĭ atgýju,
šálčiu žiėmós jau ne bĭju,

17. Kuriŭ jau ne-be-regĕju,
Jog pavásaris parĕju;

18. Drąnsej kujtý susilĕke,
Sávu báłsu žĕdnas rĕkia.

19. Jaunú pulkélej suĕju,
Giėdóť paukštélams padéju.

20. Mergájtės lĭnksmajs balsélejs,
Vajkélej garséjs vąmzdélejs.

21. Viĕnas kitám vinčiavóju,
Jog pavásaris jau stóju.

22. Gaspadórius pročiáunįnkas
Ni maž tŭmet ne sto dýkas;

23. Apiĕ łaúka jau rúpinas,
Gaspadóriškaj skùbinas.

24. Susiłáukes géru vĕju,
Vasaróju drąnsej sĕja.

3. Upės tvanus didžius liejo,
Jog pavasaris atėjo.

4. Skubasi vanduo nuo kalno,
Ilgai būti jam nevalna;

5. Reik palikti žėdną vietą
Dėl artojaus ant šio svieto.

6. Tokius cūdus dievas daro,
Šalčius, tvanus šalin varo.

7. Gaspadoriai, gaspadinės,
Jau sulaukę tos gadynės,

8. Žiūr ant žaliuojančių beržų:
Yr jau laikas arti daržą.

9. Dabar prie to gero oro
Aptaisyti reikia tvorą.

10. Ne viena jauna mergelė
Linksmai eina į darželį.

11. Žiūr, ar žemė yra šilta,
Be lova gerai pripilta.

12. Tokios procios rodo meilę,
Žoleles sodin į eilę.

13. Netoli, tuojau ant lauko,
Upelis, kur žuvis plauko.

14. Gražus kuitelis žaliuoja,
Linksmai paukšteliai čiulbėjo.

15. Geram anam vakarėly
Gied lakštingala krūmely.

16. Paukšteliai visi atgijo,
Šalčių žiemos jau nebijo,

17. Kurių jau neberegėjo,
Jog pavasaris parėjo, —

18. Drąsiai kuity susilėkę,
Savo balsu žėdnas rėkia.

19. Jaunų pulkeliai suėjo,
Giedot paukšteliams padėjo:

20. Mergaitės linksmais balseliais,
Vaikeliai garsiais vamzdeliais.

21. Vienas kitam vinčiavojo,
Jog pavasaris jau stojo.

22. Gaspadorius prociauninkas
Nėmaž tuomet nestov dykas:

23. Apie lauką jau rūpinas,
Gaspadoriškai skubinas.

24. Susilaukęs gero vėjo,
Vasarojų drąsiai sėja.

25. Visà žémė stójas gražì,
Ejn ąnt łaúku vajkáj mažì.

26. Dżaúgiasi lìnksma váląnda,
Ganýdami sávu bą́nda.

28. Naúja búrva łaúkas gávu
Nů aprėdýtojaus sávu.

28. Žėdnas žmógus tů išvýdu,
Kad visùr žólės išdýgu.

29. Skùba gréjtaj, łaukùs árė,
Viėnas ąntrám lìnksmaj tárė:

30. Gražùs šį́met pavásaris;
Namů ejn łaukùs suáres.

31. Prisiártin mėšłu tałka,
Pìrktis rejk arėłkos małka.

32. Dėl tů žmógus mėšłávežis,
Procıáunjnks dirb įsirę́nžes.

33. Atsigė́res šnėka gražėj,
šáke mėšła kabìn smagėj.

34. Kad atėju jau vásara;
šejmýna i pıė́va váru.

35. Gaspadórıus tajp įsákė:
Dálgi, grė́bli imt ir šáke.

36. Gaspadórıus kałb, kajp tėvas:
Łájkas pradė́t pjáuti pıėvas.

37. Kárštis kas karts jau didésnis,
Su senájsejs vargst jaunésnis.

38. Ledvá tůmet galì tvérti.
Trókšta žėdnas łabáj gérti.

39. Ja atràsi sau pavėsi,
Su patıė́ka pasėdėsi.

40. Po pàbajgtos prócıos šıėnu
štaj atéjn rugpjútės dıėna.

41. Ce ýra didžiáusıa dūna,
Kurę́n dūda dąngaús pónas.

42. Anů méjlė gausì ýra,
Jog ą́n žémės daug išbýra.

43. Užderė́ju gaúsej kvıėčiú,
Bus pyrágu dėlej svečiú.

44. Kurıė́ po tam atsiłą́nku,
Svéjkinas dūdami rą́nka.

45. Áłu ir midùti maúkıa,
Pasigė́re „gývoj“ šaúkıa.

46. O kad łájkas jau atėju,
Kadà žmónis rugiùs sėja,

25. Visa žemė stojas graži,
Ein ant lauko vaikai maži.

26. Džiaugiasi linksma valanda,
Ganydami savo bandą.

27. Naują burvą laukas gavo
Nuo aprėdytojaus savo.

28. Žėdnas žmogus tuoj išvydo,
Kad visur žolės išdygo.

29. Skuba greitai, laukus arė,
Vienas antram linksmai tarė:

30. — Gražus šįmet pavasaris, —
Namo ein laukus suaręs.

31. Prisiartin mėšlo talka,
Pirktis reik arielkos malką.

32. Dėl to žmogus mėšlavežis,
Prociauninks dirb įsiręžęs.

33. Atsigėręs šneka gražiai,
Šake mėšlą kabin smagiai.

34. Kad atėjo jau vasara,
Šeimyną į pievą varo.

35. Gaspadorius taip įsakė:
— Dalgį, grėblį imt ir šakę!

36. Gaspadorius kalb kaip tėvas:
— Laikas pradėt piauti pievas!

37. Karštis kaskart jau didesnis,
Su senaisiais vargst jaunesnis.

38. Ledva tuomet gali tverti,
Trokšta žėdnas labai gerti.

39. Jei atrasi sau pavėsį,
Su patieka pasėdėsi.

40. Po pabaigtos procios šieno
Štai atein rugpiūtės diena.

41. Čia yra didžiausia duona,
Kurią duoda dangaus ponas.

42. Ano meilė gausi yra,
Jog ant žemės daug išbyra.

43. Uždėrėjo gausiai kviečių,
Bus pyragų dėlei svečių,

44. Kurie po tam atsilanko,
Sveikinas, duodami ranką,

45. Alų ir midutį maukia,
Pasigėrę „gyvoj“ šaukia.

46. O kad laikas jau atėjo,
Kada žmonės rugius sėja,

47. Ce darbýmets da didésnis,
Procıavó draúge senésnis.

48. Skùbrej błášku, kùła, vĕ́tu,
šęn tęn pĕ́dus skùnıo mĕ́tu.

49. Turĕ́dams sĕ́kła gàtava,
Žĕ́dnas veż i łaúka sávu.

50. Pràded sĕ́ti pagàl áżıos,
Iš namú kąn nusivéżes.

51. Tŭ́met łájku nėr stovĕ́ti,
Gréjtaj rejk ir użakĕ́ti.

52. Dżıaúgıas sau żĕ́dnas artójus,
Kad użáugu vasarójus.

53. Tur iš tů géra tikýba;
Grażùs rudŭ́ prasidĕ́ju.

54. Pirmıaú ùz vis żĭrnıus ima,
Kraun i dĭdeli vezĭma.

55. Kad iš łaúku jau suválė,
Nėr tùščıu namè pàšalu.

56. Skùnıos pĭłnos javú ýra,
Grúdaj tą́nkej visùr býra.

57. Kártajs vėłáj atsiéjn gùlti,
Ąnt-rytójaus ąnkstĭ kélti.

58. Po pàbajgtu tokıú dárbu
Mĭslyj pelnýti sau skárba.

59. I mıĕ́sta skùbrej vażıŭ́ja,
Nuvażıáve sau girtŭ́ja.

60. Koks yr, toks yr iš tů péłnas,
Bet nů dárbu ýra váłnas.

61. Atéjn Visú Švęntú dıĕ́na,
úbagams łajmĭnga vıĕ́na;

62. Ałúżnas gausĭngas dŭ́da,
Su mĕ́sa sau vérda pŭ́da.

63. Tům pasĭłku patvĭrtinti,
Tur Dıĕ́va tą́nkej gárbinti,

64. Atširádu żıĕ́ma bałtà,
Żémė šálčıu jau apkáłta.

65. Gaspadórıams par Kalĕ́das
Su šejmýna vĭsos bĕ́dos.

66. Sąmdinį́nkaj gérıa, váłgu,
Métu visú àtjem áłga.

67. Kurs nor gáuti šéjma naúja,
Tas uż čĕ́su sau teráuja.

68. Zĕ́dnas apıĕ́ taj dumója,
Géra dėl sáves dabója.

69 Kurıŭ́ mátu géra stótka,
Tam atvóżnej důd pradótka.

70. Žıėmós čĕ́sas-ta storóne:
I géra vażıůť kelóne.

47. Čia darbymets dar didesnis,
Prociavoj drauge senesnis.

48. Skubriai blaško, kulia, vėto,
Šen ten pėdus skūnioj mėto.

49. Turėdams sėklą gatavą,
Žėdnas vež į lauką savo.

50. Praded sėti pagal ežios,
Iš namų ką nusivežęs.

51. Tuomet laiko nėr stovėti,
Greitai reik ir užakėti.

52. Džiaugias sau žėdnas artojus,
Kad užaugo vasarojus.

53. Tur iš to gerą tikybą, —
Gražus ruduo prasidėjo.

54. Pirmiau užvis žirnius ima,
Kraun į didelį vežimą.

55. Kad iš lauko jau suvalė,
Nėr tuščio namie pašalio.

56. Skūnios pilnos javų yra,
Grūdai tankiai visur byra.

57. Kartais vėlai atsiein gulti,
Ant rytojaus anksti kelti.

58. Po pabaigtų tokių darbų
Mislij pelnyti sau skarbą.

59. Į miestą skubriai važiuoja,
Nuvažiavę sau girtuoja.

60. Koks yr, toks yr iš to pelnas,
Bet nuo darbų yra valnas.

61. Atein visų šventų diena,
Ubagams laiminga viena:

62. Alūžnas gausingas duoda,
Su mėsa sau verda puodą.

63. Tuo pasilku patvirtinti,
Tur dievą tankiai garbinti.

64. Atsirado žiema balta,
Žemė šalčiu jau apkalta.

65. Gaspadoriams per kalėdas
Su šeimyna visos bėdos.

66. Samdininkai geria, valgo,
Metų visą atim algą.

67. Kurs nor gauti šeimą naują,
Tas už čėso sau teirauja.

68. Žėdnas apie tai dūmoja,
Gerą dėl savęs daboja.

69. Kurio mato gerą stotką,
Tam atvožniai duod pradotką.

70. Žiemos čėsas — ta storonė:
Į gerą važiuot kelionę.

71. Nuvažıáves skùbrej kérta,
Bijódamos pĭktu vártu.

72. Pakól numŭ véža máłkas,
Procıáunį̆nkas tŭmet áłkans.

73. Móters sávej péčiu kùrıa,
Bet tik sávu máłku tùri.

74. Dáru dėl sáves šiłùma,
Žĕdnas sávu dárba ĭma.

75. Vıĕna pĭška, trĭnka, áudžıa,
O kità vérpdama snáudžıa.

76. Šaúnıosıos mérgos, kajp stĭrnos,
Kamároje sùka gĭrnas.

77. Lĭnksmos dıėnós švıėsıós łáukıa,
švę́nta gıĕsme drą́nsej šaúkıa.

78. Pagıėdójus jau aušrĭne,
Důd pasĭłka gaspadĭnė,

79. Virĭškej po skúnıas báłdos,
Te ne gıĕda tokıós małdós.

80. Šıáudus, šıĕnus anıĕ péša,
Důd, namŭ galvĭjams néša.

81. Árklus, jáučıus šérıa, bą́nda,
Po stáłdus še te łą́ndu.

82. Čĕsajs apıĕ naúja méta
Žmónis smárku šálti mátu.

83. Réjkıa geráj apsivĭlkti,
Kajlinéjs apsitajsýti.

84. Kójoms rejk apsiavĭma
Tókıu, kajp gal buť šiłumà.

85. Žĕdnas tajpó apsirĕdes,
Gal apłąnkýť sávu dĕdes.

86. Ja tŭmet kurį̆n užprášu,
Par słúga žódi parášu.

87. Kad ir tóli, rejk pribúti,
Tajp nů šálčıu ne gal žúti.

88. Kasdıĕn mažýn žýmej váru
Gaspadórıus tąn pàšara.

89. Po parléjstos pusıaú žıėmós,
Gaspadórıús žıur i žéme.

90. Dĭrvos po snıĕgu ne dýkos,
Ne véjkej da bus Velýkos.

91. Gaspadórıus kas vákara
Apıĕ taj rokúnda dáru.

92. Kajp tóli švęnts Júras ýra,
Tŭmet bus tejsýbe čyra.

93. Šálčej žıėmós tŭmet láuna,
Vĭršu pavásaris gáuna.

94. Pràded łapélej žalŭti,
Ir geguzĕlė kukŭti.

71. Nuvažiavęs skubriai kerta,
Bijodamos pikto varto.

72. Pakol namo veža malkas,
Prociauninkas tuomet alkans.

73. Moters savei pečių kuria,
Bet tik savo malkų turi.

74. Daro dėl savęs šilumą,
Žėdnas savo darbą ima.

75. Viena pyška, trinka, audžia,
O kita verpdama snaudžia.

76. Šauniosios mergos kaip stirnos
Kamaroje suka girnas.

77. Liñksmos dienõs šviesiõs laukia,
Šventą giesmę drąsiai šaukia.

78. Pagiedojus jau aušrinę,
Duod pasilką gaspadinė.

79. Vyriškiai po skūnias baldos,
Ten negieda tokios maldos.

80. Šiaudus, šienus anie peša,
Duod, namo galvijams neša.

81. Arklius, jaučius šeria, bandą,
Po staldus šen ten lando.

82. Čėsais apie naują metą
Žmonės smarkų šaltį mato.

83. Reikia gerai apsivilkti,
Kailiniais apsitaisyti.

84. Kojoms reik apsiavimo
Tokio, kaip gal būt šiluma.

85. Žėdnas, taipo apsirėdęs,
Gal aplankyt savo dėdes.

86. Jei tuomet kurį užprašo,
Per slūgą žodį parašo.

87. Kad ir toli, reik pribūti,
Taip nuo šalčių negal žūti.

88. Kasdien mažyn žymiai varo
Gaspadorius tą pašarą.

89. Po perleistos pusiau žiemos
Gaspadorius žiūr į žemę:

90. Dirvos po sniegu nedykos,
Neveikiai dar bus velykos.

91. Gaspadorius kas vakarą
Apie tai rokundą daro.

92. Kaip toli švents Juras yra,
Tuomet bus teisybė čyra.

93. Šalčiai žiemos tuomet liauna,
Viršų pavasaris gauna.

94. Praded lapeliai žaliuoti
Ir gegužėlė kukuoti.

333.

1. Ej, lëpa, lëpytužėlė,
Ků áugaj vienstypužėlė,
Ků áugaj vienstypùžė? } ds

2. Ků áugaj vienstypužėlė
šalė-pat vieškełužėlu,
šalė-pat vieškełùžiu?

3. Kėta tàve pakìrsdinti,
šakėles pageněti,
šakùžes pageněti.

4. Šakùžes pageněti,
Namùčiu parvèždinti,
Namùčiu parvèždinti.

5. Namùčiu parvèždinti,
Lęntùžes išskáldinti,
Lęntùžes išskáldinti.

6. Lęntùžes išskáldinti,
Stajnėle išgrįnsdinti,
Stajnùže išgrįnsdinti.

7. Stajnùže išgrįnsdinti,
Zirgėlus ivėsdinti,
Žirgùžius ivèsdinti.

8. Žirgùžius ivèsdinti,
Abrakùžiu pašėrti,
šaltìniu pagýrdyti.

9. Šaltìniu pagýrdyti,
Auksėlu pažabóti,
Auksėlu pažabóti.

10. Auksėlu pažabóti,
Tymėlu pabałnóti,
Tymėlu pabałnóti.

11. Tymėlu pabałnóti;
Aš jáunas užsisėsiu,
Aš jáunas užsisėsiu.

12. Aš jáunas užsisėsiu,
I karùži išjósiu,
I karėli išjósiu.

13. Išjódams i karužėli,
Ne palikaú sesužėlės,
Ne palikaú sesùžės.

14. Parjódams iš karužėlu,
Rąndù darže vieśnužėle,
Rąndù darže vieśnùže.

15. Ej, mátė, matytužėlė,
Kas darže par vieśnužėlė,
Kas darže par vieśnùže?

16. Ej, súnyt, sunytužėli,
Kas távu do kałbužėlė,
Kas távu do kałbùžė?

17. Mánu jaunà dukružėlė,
Távu miėła sesužėlė,
Távu miėła sesužùže.

18. Ej, sėsyt, sesytužėlė,
Kas darže do žołužėlės
Kas darže do žołùžės?

*333

Juškytė

1. Ei liepa liepytužėle,
   Ko augai vienstypužėlė,
   Ko augai vienstypužė? } 2 k.

2. Ko augai vienstypužėlė
   Šalia pat vieškelužėlio,
   Šalia pat vieškelužio?

3. Keta tave pakirsdinti,
   Šakeles pagenėti,
   Šakužes pagenėti.

4. Šakužes pagenėti,
   Namučio parveždinti,
   Namučio parveždinti.

5. Namučio parveždinti,
   Lentužes išskaldinti,
   Lentužes išskaldinti.

6. Lentužes išskaldinti,
   Stainelę išgrįsdinti,
   Stainužę išgrįsdinti.

7. Stainužę išgrįsdinti,
   Žirgelius įvesdinti,
   Žirgužius įvesdinti.

8. Žirgužius įvesdinti,
   Abrakužiu pašerti,
   Šaltiniu pagirdyti.

9. Šaltiniu pagirdyti,
   Aukseliu pažaboti,
   Aukseliu pažaboti.

10. Aukseliu pažaboti,
    Tymeliu pabalnoti,
    Tymeliu pabalnoti.

11. Tymeliu pabalnoti;
    Aš jaunas užsisėsiu,
    Aš jaunas užsisėsiu.

12. Aš jaunas užsisėsiu,
    Į karužį išjosiu,
    Į karelį išjosiu.

13. Išjodams į karužėlį,
    Nepalikau sesužėlės,
    Nepalikau sesužės.

14. Parjodams iš karužėlio,
    Randu darže viešnužėlę,
    Randu darže viešnužę.

15. — Ei mote motytužėle,
    Kas darže per viešnužėlė,
    Kas darže per viešnužė?

16. — Si sūnyt sūnytužėli,
    Kas tavo do kalbužėlė,
    Kas tavo do kalbužė?

17. Mano jauna dukružėlė,
    Tavo miela sesužėlė,
    Tavo miela sesužužė.

18. — Ei sesyt sesytužėle,
    Kas darže do žolužėlės,
    Kas darže do žolužės?

19. Cidábru žiẽdu žýdi,
Déjmentu stagaružẽlės,
Déjmentu stagarùžes.

20. Ej, brółau, brolýtuzẽli,
Kas távu do kałbuzẽlė,
Kas távu do kałbùžė?

21. Mánu žálos rutuzẽlės,
Ir géltos mėgełkuzẽlės,
Ir géltos mėgełkùžės.

22. Ir géltos mėgełkuzẽlės,
Iš kraštú lelijuzẽlės,
Iš kraštú lelijùžės.

23. Iš kraštú lelijuzẽlės,
Žyd po vìsa daržuzẽli,
Žyd po vìsa daržùži.

24. Ej, sésė, sesytuzẽlė,
Suskìnk ir ma kvietkuzẽle,
Suskìnk ir ma kvietkùže.

25. Suskìnk ir ma kvietkuzẽle,
Vienú žalú rutuzẽlu,
Vienú žalú rutùžiu.

26. Vienú žalú rutuzẽlu
Ir gełtú mėgełkuzẽlu,
Ir gełtú mėgełkùžiu.

27. Ir gełtú mėgełkuzẽlu
Iš kraštú lelijuzẽlės,
Iš kraštú lelijùžės.

28. Kvietkùže suskìndama,
Brołùži pažìndama,
Broléli pažìndama.

334.

1. Taj retó viẽto
Dobiłáj áugu,
Taj retó viẽto
Graziẽjė áugu,
Pęnkéjs šeséjs łapuzẽlejs,
Su devýnejs žiedélejs. } ds

2. Taj retó viẽto
Mergýtė áugu,
Taj retó viẽto
Jaunóji áugu
Žmonùžiu n' apkáłbama,
Bernùžiu ne łąnkuma.

3. Atéjk, bernuzẽli,
Mánu dobiléli,
Atéjk, bernuzẽli,
Mánu žalukẽli,
Subatós vakaruzẽly,
Saulélej nusiléjdus.

4. O kad ne supràstu
Tẽvas, motynẽlė,
Ni brólej, ni seserẽlės,
Ni kiẽmu draugalẽlej,

19. Sidabro žiedu žydi,
Deimanto stagaružėlės,
Deimanto stagaružės.

20. — Ei brolau brolytužėli,
Kas tavo do kalbužėlė,
Kas tavo do kalbužė?

21. Mano žalios rūtužėlės
Ir geltos mėgelkužėlės,
Ir geltos mėgelkužės.

22. Ir geltos mėgelkužėlės
Iš kraštų lelijužėlės,
Iš kraštų lelijužės.

23. Iš kraštų lelijužėlės
Žyd po visą daržužėlį,
Žyd po visą daržužį.

24. — Ei sese sesytužėle,
Suskink ir man kvietkužėlę,
Suskink ir man kvietkužę.

25. Suskink ir man kvietkužėlę
Vienų žalių rūtužėlių,
Vienų žalių rūtužių.

26. Vienų žalių rūtužėlių
Ir geltų mėgelkužėlių,
Ir geltų mėgelkužių.

27. Ir geltų mėgelkužėlių
Iš kraštų lelijužėlės,
Iš kraštų lelijužės.

28. Kvietkužę suskindama,
Brolužį pažindama,
Brolelį pažindama.

*334

Vidikytė

1. Tai retoj vietoj
Dobilai augo,
Tai retoj vietoj
Gražieji augo
Penkiais šešiais lapužėliais,
Su devyniais žiedėliais. } 2 k.

2. Tai retoj vietoj
Mergytė augo,
Tai retoj vietoj
Jaunoji augo,
Žmonužių n'apkalbama,
Bernužio nelankoma.

3. — Ateik, bernužėli,
Mano dobilėli,
Ateik, bernužėli,
Mano žaliukėli,
Subatos vakaružėly,
Saulelei nusileidus.

4. O kad nesuprastų
Tėvas, motinėlė,
Nei broliai, nei seserėlės,
Nei kiemo draugalėliai,

5. Tu màne ràsi,
Mánu bernuzėli,
Tu màne ràsi,
Mánu dobilėli,
Zalám rútu darżuzėly,
Pas żalásias rutėles.

6. Rutėles skýniau,
Vajnìka pýniau,
Ąnt galvėlės uzdėjau,
Uzdėdama kalbėjau:

7. Bernýti mánu,
Jaunàsis mánu,
Kokėjs żódżejs kalbėjej
Tu ąnt mánes, bernyti?

8. Dėl tů kalbėjau,
Kałbùżėms kėlau,
Kad aš patsáj norėjau,
O kitám pavydėjau.

9. Bernýti mánu,
Jaunàsis mánu,
Kálba mùdu żmonużėlej
Daug ne vierńajs żodėlejs.

10. Mergýtė mánu,
Jaunóji mánu,
Ne bok tu tu kałbużėlu,
Vis pamìnk po kojėlu.

11. Taj retó vieto
Mergėlė áugu,
Żmonùżiu n' apkálbama
Kajmýnu ne vajnóta.

12. Mèsčiau żiedėli,
I purvyněli,
Rútu vajnikėli
I rudyněli:
Rudýk, rútu vajnikėlis,
Raudamè rudyněly.

* * *

13. Rútu vajnikėlis
Tam rudynùży,
O auksėlu żiėduzėlis
Jůdamè purvyněly.

335.

1. Trys brolùkaj kelù jóju,
Be-jódami sudumóju. } ds

2. Ar mums jóti? ar ne jóti?
Ar balnėlus pakilnóti?

3. Jókim, jókim, brołużėlej,
Kajp nujósim pakilnósim.

4. Trys brolùkaj šiėna pjóvė,
Be-pjáudami sudumóju.

5. Ar mums pjáuti? ar ne pjáuti?
Ar ąnt dálgiu parýmoti?

6. Pjáukim, pjáukim, brołużėlej,
Kajp nupjáusim, parýmosim.

5. Tu mane rasi,
Mano bernužėli,
Tu mane rasi,
Mano dobilėli,
Žaliam rūtų daržužėly
Pas žaliąsias rūteles.

6. Rūteles skyniau,
Vainiką pyniau,
Ant galvelės uždėjau,
Uždėdama kalbėjau:

7. — Bernyti mano,
Jaunasis mano,
Kokiais žodžiais kalbėjai
Tu ant manęs, bernyti?

8. — Dėl to kalbėjau,
Kalbužėms kėliau,
Kad aš patsai norėjau,
O kitam pavydėjau.

9. — Bernyti mano,
Jaunasis mano,
Kalba mudu žmonužėliai
Daug neviernais žodeliais.

10. — Mergyte mano,
Jaunoji mano,
Nebok tu tų kalbužėlių,
Vis pamink po kojelių.

11. Tai retoj vietoj
Mergelė augo,
Žmonužių n'apkalbama,
Kaimynų nevainota.

12. Mesčiau žiedelį
Į purvynėlį,
Rūtų vainikėlį
Į rūdynėlį:
Rūdyk, rūtų vainikėli,
Raudame rūdynėly!

13. Rūtų vainikėlis
Tam rūdynužy,
O aukselio žiedužėlis
Juodame purvynėly.

335

Eim.

1. Trys broliukai keliu jojo,
Bejodami sudūmojo: (2 k.)

2. — Ar mums joti, ar nejoti,
Ar balnelius pakilnoti?

3. — Jokim, jokim, brolužėliai,
Kai nujosim, pakilnosim.

4. Trys broliukai šieną piovė,
Bepiaudami sudūmojo:

5. — Ar mums piauti, ar nepiauti,
Ar ant dalgio parymoti?

6. — Piaukim, piaukim, brolužėliai,
Kai nupiausim, parymosim.

7. Trys sesùtės šiẽna grẽbė,
Be-grẽbdamos sudumóju.

8. Ar mums grẽbti?ar ne grẽbti?
Ar ąnt grẽblu parýmoti?

9. Grẽbkim, grẽbkim,seserẽlės,
Kajp sugrẽbsim, parýmosim.

10. Trys karvélej aukštáj lẽkė,
Be-lẽkdami sudumóju.

11. Ar mums lẽkti? ar ne lẽkti?
Ar sparnélus paplesnóti?

12. Lẽkim, lẽkim, karvelẽlej,
Kajp nulẽksim, paplesnósim.

13. Trys bitùtės médu nẽšė,
Be-nèšdamos sudumóju.

14. Ar mums nèšti? ar ne nèšti?
Ar ąnt łąnkós paguléti?

* * *

15. Nèškim, nèškim, bitužẽlės,
Kajp nunèšim, pagulẽsim

336.

1. Tas prakéjktas gaspadórius
Ir ta gaspadìnė,
Kad dėl músu valciáunįnku
Namùs pagádyju. } ds

2. Sùkiť, sùkiť, valciáunįnkės
šėtónuj virvéle,
Anám ýra sugadlýva
Priė tįnkłu gįnklélis.

3. Sùkiť, sùkiť valciáunįnkės,
šėtónu verpẽjos,
Ne kłausýkiť, kąn jums sáku
Kùnigs geradẽjus.

4. Katrám ýra jau par šìłta,
Tegù atsiságu,
Mèskiť bróctvas ir i šáli
Ne rejk tu apgĮnkłu.

5. Kiėk nùžęngiau su ukáta
I tąnciu žįngsnélu,
Kad Diėvs důtu tiėk priė ąmžiu
Vargìngu diėnélu.

6. Kiėk nùbraukiau sùkdamasi
Pràkajtu łašélu,
Kad trópytu tiėk kęntėti
Ąnt kúnu šašélu.

7. Trys sesutės šieną grėbė,
Begrėbdamos sudūmojo:

8. — Ar mums grėbti, ar negrėbti,
Ar ant grėblio parymoti?

9. — Grėbkim, grėbkim, seserėlės,
Kai sugrėbsim, parymosim.

10. Trys karveliai aukštai lėkė,
Belėkdami sudūmojo:

11. — Ar mums lėkti, ar nelėkti,
Ar sparnelius paplasnoti?

12. — Lėkim, lėkim, karvelėliai,
Kai nulėksim, paplasnosim.

13. Trys bitutės medų nešė,
Benešdamos sudūmojo:

14. — Ar mums nešti, ar nenešti,
Ar ant lankos pagulėti?

15. — Neškim, neškim, bitužėlės,
Kai nunešim, pagulėsim.

*336

Mockienė

1. Tas prakeiktas gaspadorius
Ir ta gaspadinė,
Kad dėl mūsų valciauninkų
Namus pagadino! } 2 k.

2. Sukit, sukit, valciauninkės,
Šėtonui virvelę,
Anam yra sugadlyva
Prie tinklo ginklelis!

3. Sukit, sukit, valciauninkės,
Šėtono verpėjos,
Neklausykit, ką jums sako
Kunigs geradėjas!

4. Katram yra jau per šilta,
Tegu atsisagsto,
Meskit brostvas ir į šalį,
Nereik to apginklo!

5. Kiek nužengiau su akvata
Į tancių žingsnelių,
Kad dievs duotų tiek prie amžiaus
Vargingų dienelių!

6. Kiek nubraukiau sukdamasi
Prakaito lašelių,
Kad tropytų tiek kentėti
Ant kūno šašelių!

337.

1. Šẽrė brólis žirgẽli
Par vìsa rudenẽli. } ds

2. Ir išjóju brolẽlis
Par lygiũsius łaukẽlus.

3. Ir prirìšu žirgẽli
Prie rutẽlu darželu.

4. Ejn mergýtė par kiẽma
Zalú rútu łąnkýti.

5. O kũ žvęngi, žirgẽli,
Par łaukẽli bẽgdamas.

6. Ar tu nóri avižú?
Ar bałtúju dobiłú?

7. Ar bałtúju dobiłú?
Ar žálůjů šėkẽlu?

8. Ar tu nóri ałùčiu?
Ar sáldžiůjů midùčiu?

9. Ar sáldžiůjů midùčiu?
Ar čýstu vąndenẽlu?

10. Ne aš nóriu avižú,
Ni bałtúju dobiłú.

11. Ni bałtúju dobiłú,
Taj žálůjů šėkẽlu.

12. Ni aš nóriu ałùčiu,
Ni sáldžiůjů midùčiu.

13. Ni sáldžůjů midùčiu,
Taj čýstu vąndenẽlu.

14. Kłausinẽju mergẽlė,
Koks bernýčiu budẽlis?

15. Kajp aš bẽgsiu par łaúka,
Pasižiurẽk, mergẽlė

16. Pasižiurẽk, mergẽlė,
Koks bernýčiu budẽlis.

17. Kajp ąnt łaúku miglẽlė,
Tajp ąnt mánes rasẽlė.

18. Tajp ąnt mánes rasẽlė,
Toks bernýčiu budẽlis.

337

Piraitis

1. Sėrė brolis žirgelį
Per visą rudenėlį. (2 k.)

2. Ir išjojo brolelis
Per lygiuosius laukelius.

3. Ir pririšo žirgelį
Prie rūtelių darželio.

4. Ein mergytė per kiemą
Žalių rūtų lankyti.

5. — O ko žvengi, žirgeli,
Per laukelį bėgdamas?

6. Ar tu nori avižų,
Ar baltųjų dobilų?

7. Ar baltųjų dobilų,
Ar žaliojo šėkelio?

8. Ar tu nori alučio,
Ar saldžiojo midučio?

9. Ar saldžiojo midučio,
Ar čysto vandenėlio?

10. — Nei aš noriu avižų,
Nei baltųjų dobilų,

11. Nei baltųjų dobilų, —
Tai žaliojo šėkelio.

12. Nei aš noriu alučio,
Nei saldžiojo midučio,

13. Nei saldžiojo midučio, —
Tai čysto vandenėlio.

14. Klausinėjo mergelė:
— Koks bernyčio būdelis?

15. — Kai aš bėgsiu per lauką,
Pasižiūrėk, mergele,

16. Pasižiūrėk, mergele,
Koks bernyčio būdelis.

17. Kaip ant lauko miglelė,
Taip ant manęs raselė,

18. Taip ant manęs raselė, —
Toks bernyčio būdelis.

339.

1. Tįnkleli plóviau,
Rąnkas mazgójau,
Nuskąndinaú žiedužėli } ds
I jurėlu dugnùži.

2. Aš pasąmdýčiau
Šiaúru vėjužėli,
Bent póra nedėłužėlu,
Bent póra nedėłùžiu.

3. O kad išpústu
Áuksu žiedùži
I brolėlu łąnkužėle,
I brolėlu łąnkėle.

4. O ir išputė
Áuksu žiedùži
I brolėlu łąnkužėle,
I brolėlu łąnkùže.

5. Aš pasąmdýčiau
Du tris šiėnpjuvėlus
Bent póra nedėłužėlu,
Bent póra nedėłùžiu.

6. O kad išpjáutu
Áuksu žiedužėli
I brolėlu łąnkužėle,
I brolėlu łąnkùže.

*339

Blažienė

1. Tinklelį ploviau,
   Rankas mazgojau,
   Nuskandinau žiedužėlį } 2 k.
   Į jūrelių dugnužį.

2. Aš pasamdyčiau
   Šiaurų vėjužėlį
   Bent porą nedėlužėlių,
   Bent porą nedėlužių,

3. O kad išpūstų
   Aukso žiedužį
   Į brolelio lankužėlę,
   Į brolelio lankelę.

4. O ir išpūtė
   Aukso žiedužį
   Į brolelio lankužėlę,
   Į brolelio lankužę.

5. Aš pasamdyčiau
   Du tris šienpiūvėlius
   Bent porą nedėlužėlių,
   Bent porą nedėlužių,

6. O kad išpiautų
   Aukso žiedužėlį
   Į brolelio lankužėlę,
   Į brolelio lankužę.

7. Ej, pjóvė, pjóvė
Pjóve sustóju,
Rádu áuksu zieduzėli
Ketvirtó pradałgùzė.

8. Ej, brółau, brółau,
Broléli mánu,
O kas par radinuzėlis,
O kas par radinùzis.

* * *

9. Cidábras báltas,
Áuksas gełtónas,
Dejmentùzis raudónas,
Dejmentėlis raudónas.

340.

1. Taj nėr ne kanó
Tokiú soduzėlu,
Kajp tik mánu tėvėlu. } ds

2. Cidárbu łapėlej,
Déjmentu zieděl ej,
Auksėlu obalėlej.

3. O ir àtlėkė
Rájbas sakalėlis
Iš-tóli, łabáj tóli.

4. O ir àtnešė
Matùšej garsėli,
Nors ir ne łabáj géra.

5. Matùsė mánu,
Senóji mánu,
Kur yr tàvu dukrėlė?

6. Távu dukrėlė,
Bałtà lelijėlė,
Kazokėlu žemėlė.

7. O drìksu, tvìksu
Gełtónos kasėlės,
Kajp gełtóni šilkėlej.

8. Ej, paréjs, paréjs
Távu dukruzėlė,
I devìntus metėlus.

9. Ąnt ir paréjna
Mánu dukruzėlė
Muštůju vieškelėlu

10. Su didziù púlku,
Su méjlejs zodėlejs,
Su gájloms ašarėlėms:

7. Ei, piovė, piovė,
Piovę sustojo,
Rado aukso žiedužėlį
Ketvirtoj pradalgužėj.

8. Ei brolau, brolau,
Broleli mano,
O kas per radinužėlis,
O kas per radinužis?

9. Sidabras baltas,
Auksas geltonas,
Deimantužis raudonas,
Deimantėlis raudonas!

340

Senkauskienė

1. Tai nėr nė kieno
Tokių sodužėlių
Kaip tik mano tėvelio: } 2 k.

2. Sidabro lapeliai,
Deimanto žiedeliai,
Aukselio obuolėliai.

3. O ir atlėkė
Raibas sakalėlis
Iš toli, labai toli.

4. O ir atnešė
Motušei garselį,
Nors ir nelabai gerą.

5. — Motuše mano,
Senoji mano,
Kur yr tavo dukrelė?

6. Tavo dukrelė,
Balta lelijėlė,
Kazokėlių žemelėj.

7. O drykso tvikso
Geltonos kaselės
Kaip geltoni šilkeliai.

8. Ei, pareis, pareis
Tavo dukružėlė
Į devintus metelius.

9. — Ant' ir pareina
Mano dukružėlė
Muštuoju vieškelėliu —

10. Su didžiu pulku,
Su meiliais žodeliais,
Su gailioms ašarėlėms:

11. Matùse mánu,
Senóji mánu,
Prijìmk mánu vargéli.

12. Kad ir prijìmsıu
Távu báłtas ŕą́nkas,
Vargélu ne prijìmsıu.

13. Távu vargélis,
Gájlos ašarĕ́lės,
Graudìn mánu širdéle.

341.

1. Tu, girùžė, } ds
Tu, žalóji mánu, }
Aš vájkščıojau, } ds
Paklýdusi buvaú. }

2. Šaúkıu, šaúkıu
Tėvuzĕ́lu sávu,
šaúkıu, šaúkıu,
Ne prìšaukiu aš jů.

3. Taj ma ródos
Ir medélej didì,
Ne nuvéjna
Ni balsélis tóli.

4. Tu, girùžė,... („k. v. łaskŭ́k:
šaúkıu motynĕ́lės, brołužĕ́lu,
Seserĕ́lės,... 3 p., ir tajp bajgk:“)

5. Šaúkıu, saúkıu
Bernužĕ́lu sávu,
šaúkıu, šaúkıu,
Taj prìšaukıau aš jů.

6. Taj ma ródos
Ir medélej mažì,
Taj nuvéjna
Ir balsélis tóli.

342.

1. Túpi žvìrblis kaminájty,
Vérda žìrnej katiłájty,
Ej, kùkorė, kukorĕ́le, } ds
Důk ma paragáuti. }

2. Aš ne galù távej dŭ́ti,
Aš ne galù távej svóti,
Nubàrs màne žıuponájtė
Su prasčıókajs káłbant.

11. — Motuše mano,
Senoji mano,
Priimk mano vargelį.

12. — Kad ir priimsiu
Tavo baltas rankas,
Vargelio nepriimsiu:

13. Tavo vargelis,
Gailios ašarėlės
Graudin mano širdelę.

*341

Masiulienė

1. Tu giruže, } 2 k.
Tu žalioji mano! }
Aš vaikščiojau, } 2 k.
Paklydusi buvau. }

2. Šaukiu, šaukiu
Tėvužėlio savo,
Šaukiu, šaukiu,
Neprišaukiu aš jo.

3. Tai man rodos
Ir medeliai didi,
Nenueina
Nė balselis toli.

4. Tu giruže... (k. a. laskuok: šaukiu motinėlės, brolužėlio, seserėlės... 3 p. ir taip baik:)

5. Šaukiu, šaukiu
Bernužėlio savo,
Šaukiu, šaukiu,
Tai prišaukiau aš jo.

6. Tai man rodos
Ir medeliai maži,
Tai nueina
Ir balselis toli.

342

Cvirkienė

1. Tupi žvirblis kaminaity,
Verda žirniai katilaity:
— Ei kukore, kukorėle, } 2 k.
Duok man paragauti! }

2. — Aš negaliu tavei duoti,
Aš negaliu tavei svoti,
Nubars mane žiuponaitė
Su prasčiokais kalbant.

3. Aš paukštėlis, ne praščiókas,. Pagiedóšiu po lietùčiu
Ni kaklėlis ne šlektókas, Vyšnėlu sodėly.

343.

1. Túpi kátas ąnt šiaudú,
Jieškódamas sau naudú,
Jis památė pelyčiùke,
Siẽno bẽgant maztelùke,
Pagávu.

2. Katinėlis tupẽju,
Pusiáumirka žiurẽju,
O pelùkės bẽginẽju,
Pasistiẽbdamos žiurẽju,
Ar miẽga?

* * *

3. O jau kátas užmìgu,
Vìsos pelės subẽgu.
Viẽnos piẽšė. skájtė, bóju,

Kìtos katéli dabóju
Ąnt múru.

344.

1. Túpi šárka susipỹnus,
Nor ji ištekẽti.

4. O šis briedis ilgariẽtis,
Nor jis šalè jóti.

2. O ši várna, jùda gálva,
Nor ji svóčia búti.

5. Stov łokùtis ąnt vargónu,
Nor pavargonũti.

3. O zujkùtis žiuponũtas,
Nor jis važnyčióti.

6. Túpi žvìrblis ąnt bažnỹčios,
Nóri pazvanũti.

7. Stov zilẽle bažnỹčioje,
Nor ji pamatỹti.

8. Túpi kátas ąnt tvorós,
Jũ akẽlės mìrga,
Gražì bútu ta dajniùkė,
Tik ne łabáj ilgà.

9. Túpi kátas ąnt tvorós,
Žiúri, kajp pelẽda,
O tu šárka margápłaukė,
Taj bus távej bẽda.

3. — Aš paukštelis ne prasčiokas,
Nė kaklelis nešlektokas,
Pagiedosiu po lietučio
Vyšnelių sodely.

343

Cvirkienė

1. Tupi katas ant šiaudų,
Ieškodamas sau naudų.
Jis pamatė pelyčiukę
Sienoj bėgant mažteliukę — } 2 k.
Pagavo.

2. Katinėlis tupėjo,
Pusiaumirka žiūrėjo,
O peliukės bėginėjo,
Pasistiebdamos žiūrėjo,
Ar miega.

3. O jau katas užmigo,
Visos pelės subėgo.
Vienos piešė, skaitė, bojo,
Kitos katelį dabojo
Ant mūro.

344

Staniulytė

1. Tupi šarka susipynus, } 2 k.
Nor ji ištekėti.

2. O ši varna juoda galva,
Nor ji svočia būti.

3. O zuikutis žiuponuotas,
Nor jis važnyčioti.

4. O šis briedis ilgarietis,
Nor jis šalia joti.

5. Stov lokutis ant vargonų,
Nor pavargonuoti.

6. Tupi žvirblis ant bažnyčios.
Nori pazvanuoti.

7. Stov zylelė bažnyčioje,
Nor ji pamatyti.

8. Tupi katas ant tvoros,
Jo akelės mirga, —
Graži būtų ta dainiukė,
Tik nelabai ilga.

9. Tupi katas ant tvoros,
Žiūri kaip pelėda.
— O tu, šarka margaplauke,
Tai bus tavei bėda!

10. Tu šarkùtė, karalıė́nė,
Kůd ne pinĭ vajnĭku?
Ka aš pĭnsıu, ka dabĭnsıu,
Kad nėr darżè żolýnu.

11. Kad aš búčıau ne gulė́jus,
Ąnt grabùtės krąntu,
Tik aš búčıau ne sugávus
vábała ąnt rąnku.

345.

1. Túpi żvĭrblis ąnt bażnýčıos,
Tupė́dams vajnóju,
Viłks śu łókıu tąncıavóju, } ds
Żąnsins máršus tráukė. }

2. Łokė́ šıúba turė́dama
Żad svočıùtė búti,
Kĭškis ústus turė́damas
Żad piršlélu búti.

3. Błusà bùrna ne praúsusi,
Żad márče bučıū́ti,
Anà martĭ supýkusi,
Bė́gu i svirnéli.

4. Anà bė́gdama dumóju,
Kad błusà nudvė́stu;
Anıė́ mażĭ vištytùkaj
Paskù anós bė́gu.

5. Anà martĭ supýkusi,
Kvıėčıú sáuja bė́rė;
Anà bérdama dumóju,
Kad visĭ nusprį́ngtu.

6. Anıė́ mażĭ vištytùkaj
Po vıė́na rąnkıoju,
Anıė́ rį́nkdami dumóju,
Kad ir daugıaú bértu.

7. Anà martĭ supýkusi
Vąndèns bąnka pýlė,
Anà pĭłdama dumóju,
Kad visĭ nuskę́nstu.

8. Anıė́ mażĭ vištytùkaj
Po łašıùka gė́rė,
Anıė́ gérdami dumóju,
Kad ir daugıaú pĭłtu.

346.

1. Tu, ąnżū́lė́li,
Żálas medéli, } ds
Kůdė́l tu ne żalū́ji?

2. Ka aš żalū́sıu,
Ka lĭnksmas búsıu,
Żádi màne nukĭrsti.

10. Tu šarkute karaliene,
Kod nepini vainiko?
— Ką aš pinsiu, ką dabinsiu,
Kad nėr darže žolynų!

11. Kad aš būčiau negulėjus
Ant grabutės kranto,
Tik aš būčiau nesugavus
Vabalą ant rankų!

345

Baltrušaičiukė

1. Tupi žvirblis ant bažnyčios,
Tupėdams vainojo,
Vilks su lokiu tanciavojo,
Žąsins maršus traukė. } 2 k.

2. Lokė, šiūbą turėdama,
Žad svočiute būti,
Kiškis, ūsus turėdamas,
Žad piršleliu būti.

3. Blusa, burną nepraususi,
Žad marčią bučiuoti,
Ana marti supykusi
Bėgo į svirnelį.

4. Ana bėgdama dūmojo,
Kad blusa nudvėstų, —
Anie maži vištytukai
Paskui anos bėgo.

5. Ana marti supykusi
Kviečių sauią bėrė,
Ana berdama dūmojo,
Kad visi nuspringtų.

6. Anie maži vištytukai
Po vieną rankiojo,
Anie rinkdami dūmojo,
Kad ir daugiau bertų.

7. Ana marti supykusi
Vandens bonką pylė,
Ana pildama dūmojo,
Kad visi nuskęstų.

8. Anie maži vištytukai
Po lašiuką gėrė,
Anie gerdami dūmojo,
Kad ir daugiau piltų.

346

Tomašauskytė

1. — Tu ąžuolėli,
Žalias medeli,
Kodėl tu nežaliuoji? } 2 k.

2. — Ką aš žaliuosiu,
Ką linksmas būsiu,
Žada mane nukirsti.

3. Tu bernužėli,
Jáunas búdamas,
Kűdėl tu ne dajnűji?

4. Ka aš dajnűsiu,
Ka lĩnksmas búsiu,
Zádi màne išvèžti.

5. Ej, brółau, brółau,
Brolùkaj mánu,
Éjsiv šiėnėlu pjáuti.

6. Mes pasipjáusiv,
Łąnkó šiėnėlu,
Bałtúju dobilėlu.

7. Kadà mės ėjum
Pułkù namóluj,
Kajp mes gražėj dajnávum.

8. Mes susitĩkum
Výru pulkéli
Ąnt kėlu kryžkelėlu.

9. Viẽnas nėšė
Sukrìas virvėles,
ąntras rąnko pąntėlus.

10. Viẽnas rĩšu
Mánu rąnkėles,
ąntras dėju ąnt kóju pąnčius.

11. O jus, vyrėlej,
Nè-priėtėlej,
Dűkit ma pasiilsėti.

12. Jus susiprášėt
Daug kajmynėlu
ąnt sávu ašarėlu.

13. Viẽnas néša
Pirštinėles,
Ą ntras néša stůmenėlus.

14. Ej, brółau, brółau,
Brolùkaj mánu,
Règisi rejks važiűti.

15. Jau rátus máustu,
Jau žĩrgus káustu,
Régisi rejks važiűti.

16. Kajp privažiávum
Vĩlniaus miėstėli,
Miẽstu vártaj atkélti.

17. Kajp privažiávum
Prie prijemėlu,
Te daúgel ašarėlu.

19. Ne buvaú gádnas,
Ni sugadlývas,
Karejvėlu słúžyti.

19. O kajp užpýlė
Daug pinigėlu
Ąnt báltůjů stalėlu,

20. Tůs pinigėlus
Išsidalĩnu
Ir màne pražùdinu.

3. — Tu bernužėli,
Jaunas būdamas,
Kodėl tu nedainuoji?

4. — Ką aš dainuosiu,
Ką linksmas būsiu,
Žada mane išvežti.

5. — Ei brolau, brolau,
Broliukai mano,
Eisiv šienelio piauti.

6. Mes pasipiausiv
Lankoj šienelio,
Baltųjų dobilėlių.

7. Kada mes ėjom
Pulku namoliui,
Kaip mes gražiai dainavom.

8. Mes susitikom
Vyrų pulkelį
Ant kelio kryžkelėlio:

9. Vienas nešė
Sukrias virveles,
Antras rankoj pantelius.

10. Vienas rišo
Mano rankeles,
Antras dėjo ant kojų pančius.

11. — O jūs, vyreliai
Neprieteliai,
Duokit man pasiilsėti!

12. Jūs susiprašėt
Daug kaimynėlių
Ant savo ašarėlių.

13. Vienas neša
Pirštinėles;
Antras neša stuomenėlius.

14. — Ei brolau, brolau,
Broliukai mano,
Regisi, reiks važiuoti.

15. Jau ratus mausto,
Jau žirgus kausto,
Regisi, reiks važiuoti.

16. Kai privažiavom
Vilniaus miestelį,
Miesto vartai atkelti.

17. Kai privažiavom
Prie priėmėlių,
Ten daugel ašarėlių.

18. Nebuvau gadnas
Nei sugadlyvas
Kareivėliu slūžyti.

19. O kai užpylė
Daug pinigėlių
Ant baltojo stalelio,

20. Tuos pinigėlius
Išsidalino
Ir mane pražudino!

347.

1. Tu, gegùtė,
Rajbà paukštėlė,
Kajp tu gražėj
Sóde kukavàj. } ds

2. Su sparnėlejs
Paplesdėdama,
Su galvėle
Paljngŭdama.

3. Su galvėle
Paljngŭdama,
Su vajkėlejs
Kalbėdama.

4. O vajkėlej,
Jus, mažiukėlej,
Jau aš daugiaú
Jus, ne augìnsiu.

5. Jau aš daugiaú
Jus ne augìnsiu,
Kviečiú grúdu
Ne lèsinsiu.

6. Kviečiú grúdu
Ne lèsinsiu,
Rìncku výnu
Ne gýrdysiu.

7. Aš išlėksiu,
čionáj ne búsiu,
Ne jus mažú
Ne atląnkýsiu.

8. Aš išlėksiu
Vakarŭse,
Jus palìksiu
Jovarŭse.

9. Tu, broléli,
Mánu jaunàsis,
O kam tu šėrej
Bėra žirgéli?

10. Abrakėlu
Pašėrdamas,
Vąndenėlu
Gýrdydamas.

11. Tu, sesėlė,
Mánu jaunóji,
Aš išjósiu,
čionáj ne búsiu.

12. Aš išjósiu,
čionáj ne búsiu,
Táves jaunós
Ne atląnkýsiu.

* * *

13. Táves jaunós
Ne atląnkýsiu,
Méjlejs žodėlejs
Ne kálbinsiu.

*347

Blažienė

1. Tu gegute,
Raiba paukštele,
Kaip tu gražiai
Sode kukavai, } 2 k.

2. Su sparneliais
Paplazdėdama,
Su galvele
Palinguodama;

3. Su galvele
Palinguodama,
Su vaikeliais
Kalbėdama:

4. — O vaikeliai,
Jūs mažiukėliai,
Jau aš daugiau
Jūs neauginsiu.

5. Jau aš daugiau
Jūs neauginsiu,
Kviečių grūdu
Nelesinsiu.

6. Kviečių grūdu
Nelesinsiu,
Rincku vynu
Negirdysiu.

7. Aš išlėksiu,
Čionai nebūsiu,
Nė jūs mažų
Neatlankysiu.

8. Aš išlėksiu
Vakaruose,
Jus paliksiu
Jovaruose.

9. — Tu broleli
Mano jaunasis,
O kam tu šėrei
Bėrą žirgelį?

10. Abrakėliu
Pašerdamas,
Vandenėliu
Girdydamas.

11. — Tu sesele
Mano jaunoji,
Aš išjosiu,
Čionai nebūsiu.

12. Aš išjosiu,
Čionai nebūsiu,
Tavęs jaunos
Neatlankysiu.

13. Tavęs jaunos
Neatlankysiu,
Meiliais žodeliais
Nekalbinsiu.

14. Méjlejs žódžejs
Ne kálbinsiu,
Ni łovėlė
Ne gulėsiv.

15. Ni, łovėlė
Nę gulėsiv,
Ni burnėlės
Ne głóstysiu.

348.

1. Ok, mans Dievėlau,
Kas taj pastóju,
Kad toksáj błóznas } ds
Màne vilóju?

2. Ne-be pritïnku
Aš prie sesėlu,
Krint ašarėlės
Ma iš akėlu.

3. Kol plępus buvaú,
Buvaú sau drąnsi,
Łabáj drovėjaus,
Kad gėris tąnsė.

4. Jűkaj ir žėrtaj,
Visókios štùkos,
šókau par nákti,
Kólej ištrukaú.

5. Taj ma patïku
Vis lustužėlis,
Tėvu midùtis
Ir ałutėlis.

6. Aš ąnksti kėlau
Sau dúsaudama,
Durùžes vėriau
Graŭdžej vėrkdama:

7. Atstók, bernýti,
Bałamutėli,
Kam pavajtináj
Žąla rutėle?

8. Éjsiu, tėvėluj
Pasikłónios iu
Ir dovanėles
Jam dovanósiu.

9. Kad tàve jáuna
Ma pavėlytu,
O ja ne nóri,
Prineválytu.

10. Mánu tėvėlis
Ne toksáj ýra,
Kad màne vėrkiant
Dűtu už výru.

11. Ja padabónė,
Taj ma pavėlys,
O ja ne nóriu,
Màne ne privèrs.

12. Ne verk, mergýtė,
Tu ne pražúsi,
Už mánes jáunu
Vargė ne búsi.

14. Meiliais žodžiais
Nekalbinsiu,
Nei lovelej
Negulėsiv.

15. Nei lovelėj
Negulėsiv,
Nei burnelės
Neglostysiu.

348

Bakšaitienė

1. Ok, mans dieveliau,
Kas tai pastojo,
Kad toksai bloznas
Mane viliojo? } 2 k.

2. Nebepritinku
Aš prie seselių,
Krint ašarėlės
Man iš akelių.

3. Kol plempus buvau,
Buvau sau drąsi,
Labai drovėjaus,
Kad gėris tąsė.

4. Juokai ir žertai,
Visokios štukos,
Šokau per naktį,
Kolei ištrūkau!

5. Tai man patiko
Vis liustužėlis,
Tėvo midutis
Ir alutėlis.

6. Aš anksti kėliau
Sau dūsaudama,
Duružes vėriau,
Graudžiai verkdama:

7. — Atstok, bernyti
Balamūtėli,
Kam pavaitinai
Žalią rūtelę?

8. — Eisiu, tėveliui
Pasikloniosiu
Ir dovanėles
Jam dovanosiu,

9. Kad tave jauną
Man pavelytų,
O jei nenori,
Prinevalytų.

10. — Mano tėvelis
Ne toksai yra,
Kad mane verkiant
Duotų už vyro.

11. Jei padabonė,
Tai man pavelys,
O jei nenoriu,
Mane neprivers.

12. — Neverk, mergyte,
Tu nepražūsi,
Už manęs jauno
Varge nebūsi.

13. Kélsi rytéli,
Lïnksma búdama,
Kùrsi ugnéle
Vis dajnůdama.

14. Mełůji, šélmi,
Ne tiẽsa kalbï,
Vis ne tejšïngi
Távu žodélej.

* * *

15. Kélsiu rytéli
Vis dajnůdama,
Kùrsiu ugnéle
Graúdžej vérkdama.

349.

1. Žmoniú kiaúlės kriúkia } ds
Staldė uždarýtos,
O mánu priganýtos. } ds

4. Tóje karčemėlė
Jaunà šinkarkėlė
Nor tàve pavilóti.

2. Gink, Barbuka, kiaúles
Gink, sesėlė, kiaúles
I žála pudiměli.

5. Zmoniú mérgos vérpia,
O Barbúka vérkia
Karčemó už stalėlu.

3. Ir išgïnus kiaúles
Nesiskùbink gréjtaj
I márga karčeměle.

6. Zmoniú mérgos áudžia,
O Barbùka snáudžia
Karčemó už stalėlu.

350.

1. Ej, mátrus, mátrus, } ds
Sens matrusėlis,
Léjski i inkaréli.

4. O tik te-mačiaú
Sávu mergėlė
Pajurùžėms atėjnant.

2. O kajp įléjsi
I inkaréli,
Ziurėk áukštu kalnėlu.

5. Załs kedełájtis,
Raudóns vystájtis,
Rózėms rašyts žiurstájtis.

3. Ne mačiaú kálnu,
Ni pakalnėlės,
Ni pušú viršunėlės.

6. Mánu płaukėlej,
Jau pakruziůti,
Pentinėlej nušvėjsti.

13. Kelsi rytelį,
Linksma būdama,
Kursi ugnelę
Vis dainuodama.

14. — Meluoji, šelmi,
Netiesą kalbi,
Vis neteisingi
Tavo žodeliai!

15. Kelsiu rytelį
Vis dainuodama,
Kursiu ugnelę,
Graudžiai verkdama!

*349

Viksva

1. Žmonių kiaulės kriūkia, (2 k.)
Stalde uždarytos, } 2 k.
O mano priganytos. }

2. — Gink, Barbuka, kiaules,
Gink, sesele, kiaules
Į žalią pūdymėlį!

3. Ir, išginus kiaules,
Nesiskubink greitai
Į margą karčiamėlę.

4. Toje karčiamėlėj
Jauna šinkarkėlė
Nor tave pavilioti.

5. Žmonių mergos verpia,
O Barbuka verkia
Karčiamoj už stalelio.

6. Žmonių mergos audžia,
O Barbuka snaudžia
Karčiamoj už stalelio.

350

Dabkuvienė

1. Ei matros, matros, } 2 k.
Sens matrosėli, }
Leiski į inkarėlį. }

2. O kai įleisi
Į inkarėlį,
Žiūrėk aukšto kalnelio.

3. Nemačiau kalno
Nei pakalnėlės,
Nei pušų viršūnėlės,

4. O tik temačiau
Savo mergelę
Pajūružėms ateinant:

5. Žals kedelaitis,
Raudons vystaitis,
Rožėms rašyts žiurstaitis!

6. Mano plaukeliai
Jau pakriuzuoti,
Pentineliai nušveisti.

7 Kad mùdu jójuv
Par tą̃n tiltéli,
Par misìngės tiltéli.

8. Sijùžės lį̃nku,
Vą̃ndų̃ mirgė̃ju,
Žinaú rejks ma ipùlti.

9. Kad ir ipùlsiu,
Tik ne prapùlsiu,
Gelbė̃s màne brolė́lej.

10. O iš kraštélu
Jaunì brolélej,
Vidurỹ gendrolė̃lej.

351.

1. Ej nė̃ra niẽkur
Tokiú dvaružė̃lu, } ds
Kajp tik mánu tėvélu.

2. Mánu tėvužė̃lu
Margì dvaružė̃lej,
Naújos stubužė̃lės,
Stìkłu duružė̃lės,
Zerkolìnej łą̃ngélej.

3. Ej, nė̃ra niẽkur
Tokiú sodužė̃lu,
Kajp tik mánu tėvélu

4. Mánu tėvužė̃lu
Žálas sodužė̃lis,
Aug žálos obalė́lės.

5. Pė̃rłu łapužė̃lej,
Áuksu žiedu žė̃lej,
Cidábru obůlė̃lej.

6. O ir àtlėkė
Gražì paukštužė̃lė
I tėvélu sodė́li.

7. Kol ji tupė̃ju,
Visà žėrė̃ju,
Lė̃kdama suskąmbė̃ju.

8. Ej, nė̃ra niẽkur
Tokiós dukružė̃lės,
Kajp tik mánu tėvélu.

Mánu tėvužė̃lu
Jaunà dukružė̃lė,
Léjnas liẽmenė̃lis,
Jùktos kurpužė̃lės,
Ir bóvełnos pą̃nkélės.

10. Ej, nė̃ra niẽkur
Tokiú stajnužė̃lu,
Kajp tik mánu tėvélu.

7. Kad mudu jojov
Per tą tiltelį,
Per misingės tiltelį,

8. Sijužės linko,
Vanduo mirgėjo,
Žinau — reiks man įpulti.

9. Kad ir įpulsiu,
Tik neprapulsiu,
Gelbės mane broleliai.

10. O iš krašteliių
Jauni broleliai,
Vidury gendrolėliai.

*351

Duobienė

1. Ei, nėra niekur
Tokių dvaružėlių,
Kaip tik mano tėvelio: } 2 k.

2. Mano tėvužėlio
Margi dvaružėliai,
Naujos stubužėlės,
Stiklo duružėlės,
Zerkoliniai langeliai.

3. Ei, nėra niekur
Tokių sodužėlių,
Kaip tik mano tėvelio:

4. Mano tėvužėlio
Žalias sodužėlis,
Aug žalios obelėlės:

5. Perlų lapužėliai,
Aukso žiedužėliai,
Sidabro obuolėliai.

6. O ir atlėkė
Graži paukštužėlė
Į tėvelio sodelį.

7. Kol ji tupėjo,
Visa žėrėjo, —
Lėkdama suskambėjo.

8. Ei, nėra niekur
Tokios dukružėlės,
Kaip tik mano tėvelio:

9. Mano tėvužėlio
Jauna dukružėlė,
Leinas liemenėlis,
Juktos kurpužėlės
Ir bovelnos pankelės.

10. Ei, nėra niekur
Tokių stainužėlių,
Kaip tik mano tėvelio:

11. Mánu tėvužėlu
Naújos stajnužėlės,
Žvėngia bėri žirgėlej.

352.

1. Uj, uj, uj, uj, Dievaj,
Dievulėlau mánu,
Rupestïnga širdïs mánu,
Kas gal patiėšyti?

ds

2. Ne turiù tėtùšiu,
Anï matušėlės,
Ni brolėlu, ni sesėlu,
Su kům pakalbėti.

3. Abù mùdu jáunu,
Abùdu ne vėde,
Abù mùdu su bernėlu
širdėlė dumójuv.

4. O jau aniė žmónis
Mùdum pavydėju,
Kad regėju màne jáuna
Su bernùžiu kálbant.

5. O tegù jiė kálba,
Kajp tik jiė išmánu,
Aš tàve, mylimiáusia,
Par ąmži mylėsiu.

6. O aš nusiėjčiau
Ąnt áukštu kalnėlu,
Kur giedóju volųngėlė,
Devýnejs balsėlejs.

7. Ne volųngės bálsas
Ne gïrios paukštėlu,
Tik taj mánes bernužėlis
Jaunós pagedáuja.

8. Bernužėli mánu,
Dobilėli mánu,
Žádi mùdu jáunu skïrti,
Poró ne łajkýti.

9. Žádi mùdu skïrti,
Poró ne łajkýti,
Arbà ugnỳ sudėginti,
ùpy paskąndìnti.

10. Nedėlós rytėli
Išgirdaú varpėli,
Uj, uj, uj, uj, Dievulėlau,
Jau dabàr atskýrė.

* * *

11. Jau atskýrė póra,
Zgáda ir małóne,
Jau atskýrė mùdu jaunu
Ir méjlus žodėlus.

11. Mano tėvužėlio
Naujos stainužėlės,
Žvengia bėri žirgeliai!

352

Gotautienė

1. Ui, ui, ui, ui dievai,
Dievulėliau mano!
Rūpestinga širdis mano,
Kas gal patiešyti? } 2 k.

2. Neturiu tetušio
Anei motušėlės,
Nei brolelių, nei seselių, —
Su kuo pakalbėti.

3. Abu mudu jaunu,
Abudu nevedę,
Abu mudu su berneliu
Širdelėj dūmojov.

4. O jau anie žmonės
Mudum pavydėjo,
Kad regėjo mane jauną
Su bernužiu kalbant.

5. O tegu jie kalba,
Kaip tik jie išmano,
Aš tave, mylimiausią,
Per amžių mylėsiu!

6. O aš nusieičiau
Ant aukšto kalnelio,
Kur giedojo volungėlė
Devyniais balseliais.

7. Ne volungės balsas,
Ne girios paukštelio,
Tiktai manęs bernužėlis
Jaunos pagedauja.

8. Bernužėli mano,
Dobilėli mano,
Žada mudu jaunu skirti,
Poroj nelaikyti.

9. Žada mudu skirti,
Poroj nelaikyti,
Arba ugny sudeginti,
Upėj paskandinti.

10. Nedėlios rytelį
Išgirdau varpelį, —
Ui, ui, ui, ui dievulėliau,
Jau dabar atskyrė!

11. Jau atskyrė porą,
Zgadą ir malonę,
Jau atskyrė mudu jaunu
Ir meilius žodelius.

12. O aš be-vėlyčiau
Áukštus kálnus kàsti,
Ne kajp sávu mylimaje
Mylėjes pamèšti.

13. O aš káses, káses,
Káses pailsėsiu,
O aš sávu mylimósios
Daugiaú ne regėsiu.

353.

1. Už jurėlu, už marėlu
Nulýju, nusnìgu,
Te bernėlis su mergėle
Be-šnėka, be-kálba: } ds

2. Mergužėlė, lelijėlė,
Nesidůk parkalbėt,
Ne důk žiėdu, ni vajnìku,
Ni jaunú diėnùžiu.

* * *

3. Důk ałùčiaus, důk midùčiaus,
Ne šnekėk, ne kalbėk,
Par du łaúku, par tris łaúkus
Palydėk, ne kalbėk.

354.

1. Vájkščio Adómas
Po žála kújti,
Po žála kújti,
Po aglynėli. } ds

2. O ir památė
Jiėva Adóma:
Ejkš, Adoměli,
Artýn pas màne.

3. Ejkš, Adoměli,
Artýn pas màne,
O aš tau důsiu,
Grúšiu, obůlú.

4. O aš ne nóriu
Grúšiu, obůlú,
Ejk še, Jiėvùtė,
Artýn pas màne.

5. O aš ne nóriu
Artýn pas tave;
Ejk še, Adómaj,
I rútu dárža.

6. Rutėles skìnsiu,
Vajnìka pìnsiu,
Ąnt galvós dėsiu,
Lelijoms dabìnsiu.

12. O aš bevelyčiau
Aukštus kalnus kasti,
Nekaip savo mylimąją
Mylėjęs pamesti.

13. O aš kasęs, kasęs,
Kasęs pailsėsiu,
O aš savo mylimosios
Daugiau neregėsiu!

*353

Šopytė

1. Už jūrelių, už marelių
Nulijo, nusnigo —
Ten bernelis su mergele
Bešneka, bekalba. } 2 k.

2. Mergužėle lelijėle,
Nesiduok perkalbėt,
Neduok žiedo nei valniko,
Nei jaunų dienužių!

3. Duok alučio, duok midučio,
Nešnekėk, nekalbėk,
Per du lauku, per tris laukus
Palydėk, nekalbėk!

354

Senkauskienė

1. Vaikščioj Adomas
Po žalią kuitį,
Po žalią kuitį,
Po eglynėlį. } 2 k.

2. O ir pamatė
Ieva Adomą:
— Eikš, Adomėli,
Artyn pas mane!

3. Eikš, Adomėli,
Artyn pas mane,
O aš tau duosiu,
Grūšių, obuolių.

4. — O aš nenoriu
Grūšių, obuolių,
Eik šen, Ievute,
Artyn pas mane!

5. — O aš nenoriu
Artyn pas tave!
Eik šen, Adomai,
Į rūtų daržą!

6. Rūteles skinsiu,
Vainiką pinsiu,
Ant galvos dėsiu,
Lelijoms dabinsiu!

355.

1. Aš nóriu miẽgu, miẽgélu, }ds
Aš tů miẽgélu ne łabáj.}ds

2. O tegù miẽga vienturtės,
Kuriós ąnt miẽgu užáugu.

3. Kuriós ąnt miẽgu užáugu,
Sųnkiú darbélu ne dìrbu.

4. Sųnkiú darbélu ne dìrbu,
Sųnkiú girnélu ne tráukė.

5. Sųnkiú girnélu ne tráukė
Jůdu purvélu ne brìdu.

6. O kad aš kelù kelavaú,
Sugavaú žála žiléle.

7. Ilėjdau zìle i dárža,
Pats už stalélu sėdėjau.

8. Kajp už stalélu sėdėjau,
Ir pro łąngéli žiurėjau.

9. Kąn vejk zilėlė dařžély?
Kąn vejk seséle svirnély?

10. Zilėlė rutėles skýnė,
Sesėlė vajnìka pýnė.

11. Zilėlė gražėj dajnávu,
Sesėlė graúdžej raudóju.

12. Sesėlė sáldžej užsnúdu,
Zilėlė šaúnej išsprúdu.

13. Atbųnd seséle iš miẽgų,
Pàrlek zilėlė iš łaúku.

14. Pàrlek zilėlė iš łaúku,
Pàrneš mejlúju žodėlu,

15. Ne tiėk zilėlės płųnksnėlu, * * *
Kiėk jos mejlúju žodėlu.

356.

1. Éju šiaúčius par miėstėli
Nėšens kurpálu majšėli,
ùla, ùla, ùla, dràla, (*) }ds
Nėšens kurpálu májšėli. }

(*) Ąnt tů pavýdalu kartók: „ùla, ùla, ùla, dràla,“ su ąntrà ajlà kóznam pósme žemiaú.

*355

Vidikytė

1. Aš noriu miego, miegelio, (2 k.)
   Aš to miegelio nelabai. (2 k.)

2. O tegu miega vienturtės,
   Kurios ant miego užaugo;

3. Kurios ant miego užaugo,
   Sunkių darbelių nedirbo;

4. Sunkių darbelių nedirbo,
   Sunkių girnelių netraukė;

5. Sunkių girnelių netraukė,
   Juodo purvelio nebrido.

6. O kad aš keliu keliavau,
   Sugavau žalią zylelę.

7. Įleidau zylę į daržą,
   Pats už stalelio sėdėjau.

8. Kai už stalelio sėdėjau,
   Ir pro langelį žiūrėjau,

9. Ką veik zylelė daržely,
   Ką veik seselė svirnely?

10. Zylelė rūteles skynė,
    Seselė vainiką pynė.

11. Zylelė gražiai dainavo,
    Seselė graudžiai raudojo.

12. Seselė saldžiai užsnūdo,
    Zylelė šauniai išsprūdo.

13. Atbund seselė iš miego,
    Parlek zylelė iš lauko.

14. Parlek zylelė iš lauko,
    Parneš meiliųjų žodelių.

15. Ne tiek zylelės plunksnelių,
    Kiek jos meiliųjų žodelių.

356

Pocalė

1. Ėjo šiaučius per miestelį
   Nešins kurpalių maišelį,
   Ùlia, ùlia, ùlia, dràlia*, } 2 k.
   Nešins kurpalių maišelį. }

---

* Žemiau kiekviename posme panašiai kartok: „Ùlia, ùlia, ùlia, dràlia" su antra eilute.

2. Ir nuvėju ans prie Maúšu,
Patól gėrė, kol išaúšu.

3. Nakvýne géra turėju,
Po Maúšos stálu gulėju.

4. Atsibùdes išsigándu,
Kurpálu sávu ne-b-rándu.

5. Mánu výlu daúgel bùvu,
Kùr-gi anós tajp pražùvu?

6. Kurpalėlej susidaúžė
Ir ylėlės susiłáužė.

7. Aj, Dieválau, ků be-dėsiu,
Bátu siúti ne-b-galėsiu.

8. Bátu siúti ne-b-galėsiu,
Důnos płùtos ne-b-turėsiu.

9. Důnos płùtos ne-b-turėsiu,
Vargù vógti ne pradėsiu.

10. Aš nuvéjsiu i kiemėli,
Gáusiu ùžkułu biškėli.

11. Aš išsivìrsiu bulbýnės,
Arbà rugštós burokýnės.

12. Grįnžu šiaúčius i miestėli,
Ten atrãdu šłápe kėla.

13. Atsigėres sałdaús výnu,
Atsigùles ant purvýnu.

14. Šiaúčius purvýne paslýdu,
Ni vienas žmógus ne išvýdu.

15. Éju brólis pro pat šáli,
Kłáusė, kas tau tajp padáre?

16. Ků tu gulì ant purvýnu?
Ar ne tráuksis ant žolýnu?

17. Bìški slįnkti ne galėju,
Akìs, dántis krapštinėju.

18. Maušiėnėlė gerà žmóna,
Tráukė šiaúčiu, kajpó póna.

19. Šiaúčius púrvus nusikrátes,
Arėłkos kvórta pastátes:

20. Gérkit, brólej, ulavókit,
Kurie màne ratavójut.

21. Šiaúčius prášu arelkėlės,
Maúša prášu berlinkėlės.

22. Šiaúčius rýmu pasirėmes,
Maúša jůkias susijėmės.

23. Maušiėnėlė, paskubėki,
Kad man patì ne atbėgtu.

24. Ciėła kvórta jau sutráukiau,
Sávu móters ne sułáukiau.

25. Maušiėnėlė skółas rášu,
Nů gałvós kepùrės prášu.

2. Ir nuėjo ans prie Maušos,
Patol gėrė, kol išaušo.

3. Nakvynę gerą turėjo,
Po Maušos stalu gulėjo.

4. Atsibudęs išsigando,
Kurpalių savo nebranda.

5. — Mano ylų daugel buvo,
Kurgi anos taip pražuvo?

6. Kurpalėliai susidaužė,
Ir ylelės susilaužė.

7. Ai dievaliau, kuo bedėsiu,
Batų siūti nebgalėsiu!

8. Batų siūti nebgalėsiu,
Duonos plutos nebturėsiu.

9. Duonos plutos nebturėsiu,
Vargu vogti nepradėsiu.

10. Aš nueisiu į kiemelį,
Gausiu užkulo biškelį.

11. Aš išsivirsiu bulbienės
Arba rūgščios burokienės.

12. Grįžo šiaučius į miestelį,
Ten atrado šlapią kelią.

13. Atsigėręs saldaus vyno,
Atsigulęs ant purvyno.

14. Šiaučius purvyne paslydo,
Nė viens žmogus neišvydo.

15. Ėjo brolis pro pat šalį,
Klausė: — Kas tau taip padarė?

16. Ko tu guli ant purvyno,
Ar netrauksies ant žolyno?

17. Biškį slinkti negalėjo,
Akis, dantis krapštinėjo.

18. Maušienėlė, gera žmona,
Traukė šiaučių kaipo poną.

19. Šiaučius, purvus nusikratęs,
Arielkos kvortą pastatęs:

20. — Gerkit, broliai, uliavokit,
Kurie mane ratavojot!

21. Šiaučius prašo arielkėlės,
Mauša prašo berlinkėlės.

22. Šiaučius rymo pasirėmęs,
Mauša juokias susiėmęs.

23. — Maušienėle, paskubėki,
Kad man pati neatbėgtų.

24. Cielą kvortą jau sutraukiau,
Savo moters nesulaukiau.

25. Maušienėlė skolas rašo,
Nuo galvos kepurės prašo.

26. Sermėgė́le jau nuvìłku,
Kurì bùvu mìłu pìłku.

27. Mátum, jog Maúša ne dė́dė,
Kajp jis tąn šıaúčıu nurė́dė.

28. Ėju par mıė́sta vérkdamas,
Bė́dnas dárbu ne-gáudamas.

29. Zványj várpas i bažnýče,
Pasipróvyk, pijónyčıa.

30. Ja tu gérti ne paláusi,
Tu su Maúšu pékło bláusi:
B e e e e.

357.

1. Vájkščıo mérga po dvaréli
Su vajnìku káłba: } ds

2. Vajnikė́li, žalukė́li,
Kajp vádu prapúlsiv?

3. Ja už géru gaspadórıaus,
Ugný sudéginsıu.

4. Ja už kókıu ułtojė́lu,
Skrynélė kavósıu.

5. Prıė skrynélės priéjdama,
Mejlingáj kalbė́sıu.

6. Ąnt rąnkélu pajìmdama,
Graúdžej apsivérksıu.

7. Vajnikė́li, žalukė́li,
Kajp vádu prapū́lėv?

8. Tu žalū́ji sau skrynélė,
O aš po vargéli.

9. Kas už júsu kepurė́le—
Du muštinė́lu?

10. O už rútu vajnikė́li—
Dvi tukstąntė́li.

11. Kad atéjna mergužė́lė,
Kepùre pakė́lsıu,

12. Kad atjótu karałájtis,
Vajnìku ne ìmsıu.

358.

1. Kúlau šıaúdus be grudú, } ds
Darıaú áłu avižú.

2. Ma ałùti be dárant,
Vajkáj mìsa palıė́ju.

3. Ma vajkélus be-płákant,
Startà žárda parstúmė.

4. Ma žardéli be-rąmstant,
Viłks mergýte pagávu.

26. Sermėgėlę jau nuvilko,
Kuri buvo milo pilko.

27. Matom, jog Mauša ne dėdė,
Kaip jis tą šiaučių nurėdė.

28. Ėjo per miestą verkdamas,
Biednas darbo negaudamas.

29. Zvanij varpas į bažnyčią:
— Pasiprovyk, pijonyčia!

30. Jei tu gerti nepaliausi,
Tu su Mauša pekloj bliausi:
B e e e e !

357

Tomašauskytė

1. Vaikščioj merga po dvarelį,
Su vainiku kalba: (2 k.)

2. — Vainikėli žaliukėli,
Kaip vėdu prapulsiv?

3. Jei už gero gaspadoriaus,
Ugny sudeginsiu.

4. Jei už kokio ultojėlio,
Skrynelėj kavosiu.

5. Prie skrynelės prieidama,
Meilingai kalbėsiu.

6. Ant rankelių paimdama,
Graudžiai apsiverksiu.

7. Vainikėli žaliukėli,
Kaip vėdu prapuolėv?

8. Tu žaliuoji sau skrynelėj,
O aš po — vargelį.

9. Kas už jūsų kepurėlę —
Du muštinėliu!

10. O už rūtų vainikėlį —
Du tūkstantėliu!

11. Kad ateina mergužėlė,
Kepurę pakelsiu!

12. Kad atjotų karalaitis,
Vainiko neimsiu!

358

Norvilienė

1. Kūliau šiaudus be grūdų,
Dariau alų avižų. } 2 k.

2. Man alutį bedarant,
Vaikai misą paliejo.

3. Man vaikelius beplakant,
Starta žardą parstūmė.

4. Man žardelį beramstant,
Vilks mergytę pagavo.

5. Úli, úli, vilkéli,
Palėjsk mergužėle.

359.

1. Vėjas pútė } ds
Vìsa rudeněli, }
Vėtra łáužė } ds
Zála viršuněle. }

2. Pasąmdýčiau
Daug jaunú brolėlu,
Pakìrsdinčiau
Žála ąnžůlėli.

3. Kąn darýsit
Iš mánu šakėlu?
Kąn mìslysit
Lygaús lėmenėlu?

4. Iš šakėlu
Naújaji važeli,
Lėmenėlu
Jůdaji łajvėli.

5. Kąn lodůsit
I jůda łajvėli?
Rugiùs, miėžius,
Gełtónus kviėtėlus.

6. O kur léjsit
Jůdaji łajvėli?
Júrėms—márėms,
čystu vąndenėlu.

7. Kur sustósi,
Jůdàsis łajvėli?
Po Tilžėlės
Dìdžiůju mėstėlu.

8. Parsidůčiau
Jůdaji łajvėli,
Nusipìrkčiau
Běraji žirgėli.

* * *

9. Švęntóms dienóms
I bažnýče jóčiau,

šiokióms dienóms
Stájnio pastatýčiau.

360. (*)

1. Zujkùti, zujkùti,
Tu, mažiáusiasis,
Pasakýki, zujkùti,
Kajp agůnas sėju,
Agůnėles sėju? } ds

(*) Dajnůja šen dájna sùkdamis i ráta ir ródydami rąnkomis, kajp agůnas sėju? kajp anós dygu? áugu? žydi? nóku? kajp anàs krėtė? trýnė? málė? kajp iš anú piėna dárė ir válgė?

5. — Ūli, ūli, vilkeli,
Paleisk mergužėlę!

359

Gotautienė

1. Vėjas pūtė } 2 k.
Visą rudenėlį, }
Vėtra laužė } 2 k.
Žalią viršūnėlę. }

2. Pasamdyčiau
Daug jaunų brolelių,
Pakirsdinčiau
Žalią ąžuolėlį.

3. — Ką darysit
Iš mano šakelių?
Ką mislysit
Lygaus liemenėlio?

4. — Iš šakelių —
Naująjį važelį,
Liemenėlio —
Juodąjį laivelį.

5. — Ką lioduosit
Į juodą laivelį?
— Rugius, miežius,
Geltonus kvietelius.

6. — O kur leisit
Juodąjį laivelį?
— Jūrėms marėms,
Čystu vandenėliu.

7. — Kur sustosi,
Juodasis laiveli?
— Po Tilželės
Didžiuoju miesteliu.

8. Parsiduočiau
Juodąjį laivelį,
Nusipirkčiau
Bėrąjį žirgelį.

9. Šventoms dienoms
Į bažnyčią jočiau,
Šiokioms dienoms
Stainioj pastatyčiau.

360*

Juškytė

1. — Zuikuti, zuikuti
Tu mažiausiasis,
Pasakyki, zuikuti,
Kaip aguonas sėjo, } 2 k.
Aguonėles sėjo?

* Dainuoja šią dainą sukdamiesi ratu ir rodydami rankomis: kaip aguonas sėjo, kaip jos dygo, augo, žydi, noko, kaip jas krėtė, trynė, malė, kaip iš jų pieną darė ir valgė.

2. Aš mačiaú, regėjau,
Kajp agūnas sėju,
Agūnėles sėju:
Ir šejp, ir tejp
Agūnėles sėju.

3. Zujkùti, zujkùti,
Tu, mažiáusiasis,
Pasakýki, zujkùti,
Kájp agūnos dýgu?
(„áugu? zýdi? nóku?“)
Agūnėlės dýgu?

4. Aš mačiaú, regėjau,
Kajp agūnos dýgu,
Agūnėlės dýgu:
Ir šejp, ir tejp
Agūnėlės dýgu.

5. Zujkùti, zujkùti,
Tu, mažiáusiasis,
Pasakýki, zujkùti,
Kajp agūnas krėtė?
(„trýnė? málė?“)
Agūnėles krėtė?

6. Aš mačiaú, regėjau,
Kajp agūnas krėtė,
Agūnėles krėtė:
Ir šejp, ir tejp
Agūnėles krėtė

7. Zujkùti, zujkùti,
Tu, mažiáusiasis,
Pasakýki, zujkùti,
Kajp piėna dárė?
(„válgė?“)
Kajp piėnėli dárė?

* * *

8. Aš mačiaú, regėjau
Kajp piėna dárė,
Kajp piėnėli dárė:
Ir šejp, ir tejp
Piėnėli dárė.

361.

(Šiėna pjáujant).

1. Valáj, mánu dalgėli,
Valáj, valáj. (*)

2. Ne papjáusi šiėnėlu,
Ne papústes dalgėlu.

* * *

3. Dalgėli tráukiau,
Pusrytėlu łáukiau.

(*) Po žėdnu pósmu lyrūk: „valáj. mánu dalgėli, valáj, valáj“.

2. — Aš mačiau, regėjau,
Kaip aguonas sėjo,
Aguonėles sėjo:
Ir šiaip, ir taip
Aguonėles sėjo.

3. — Zuikuti, zuikuti
Tu mažiausiasis,
Pasakyki, zuikuti,
Kaip aguonos dygo
(augo, žydi, noko),
Aguonėlės dygo?

4. — Aš mačiau, regėjau,
Kaip aguonos dygo,
Aguonėlės dygo:
Ir šiaip, ir taip
Aguonėlės dygo.

5. — Zuikuti, zuikuti
Tu mažiausiasis,
Pasakyki, zuikuti,
Kaip aguonas krėtė
(trynė, malė),
Aguonėles krėtė?

6. — Aš mačiau, regėjau,
Kaip aguonas krėtė,
Aguonėles krėtė:
Ir šiaip, ir taip
Aguonėles krėtė.

7. — Zuikuti, zuikuti
Tu mažiausiasis,
Pasakyki, zuikuti,
Kaip pieną darė
(valgė),
Kaip pienelį darė?

8. — Aš mačiau, regėjau,
Kaip pieną darė,
Kaip pienelį darė:
Ir šiaip, ir taip
Pienelį darė.

361

Norvilienė

(Sieną piaunant)

1. Valiai, mano dalgeli,
Valiai, valiai!*

2. Nepapiausi šienelio,
Nepapustęs dalgelio.

3. Dalgelį traukiau,
Pusrytėlių laukiau.

* Po kiekvieno posmo lyruok: „Valiai, mano dalgeli, valiai, valiai!"

4. Dalgėli tráukiau, kajp kirminėli,
šiẽna, žolėle su samanėlėms.

* * *

5. Ne iškáles dalgė́lu, Ne papjáusi žolėlės

6. Skąmba, žvąnga dalgėlis łąnkó, łąnkó,
Vėrkia, rùduł mergėlė rąnko, rąnko.

7. Ne pratáres mergėlėms,dárbu ne bájgsi,
Be mejlúju žodėlu niẽku ne véjksi.

8. Nupjóviau pievėle su dobilėlu,
Pàrvedžiau mergėle su vajnikėlu.

9. Nupjóviau pievėle baravykū́ta,
Pàrvedžiau mergėle čeverykū́ta.

10. Grėbléli tráukiau,
Pusrytėlu łáukiau.

11. Skąmba mánu dalgėlis
Pliẽnu balsėlu.

12. Skąmba mánu grėblėlis
Klevėlu balsėlu,
Vėrkia mánu brolėlis
Žirgėlu stajnėlė.

13. Bepïg távej valū́ti,
Kad tau žáda
Žalú bárščiu dū́ti.

14. Žalï bárščej taj ne stróva,
Senà bóba taj ne bóvas.

15. Žvąnga mánu dalgėlis
Rugėlus kïrsdamas,
Vėrkia jaunà mergėlė
I pėdus rïšdama.

362.

1. O aš pasenaú,
Ne ištekėjau,
Lįnsčiau karklyna,
Benè padvėsčiau. } ds

2. Lįnsk,, mergytė,
Lįnsk iš karklynu,
Pink vajnikėli,
Dėk ąnt galvėlės.

4. Dalgelį traukiau kaip kirminėlį,
Šieną, žolelę su samanėlėms.

5. Neiškalęs dalgelio,
Nepapiausi žolelės.

6. Skamba žvanga dalgelis lankoj, lankoj,
Verkia rudul' mergelė rankoj, rankoj!

7. Neprataręs mergelėms, darbo nebaigsi,
Be meiliųjų žodelių nieko neveiksi.

8. Nupioviau pievelę su dobilėliu,
Parvedžiau mergelę su vainikėliu.

9. Nupioviau pievelę baravykuotą,
Parvedžiau mergelę čeverykuotą.

10. Grėblelį traukiau,
Pusrytėlių laukiau.

11. Skamba mano dalgelis
Plieno balseliu.

12. Skamba mano grėblelis
Klevelio balseliu,
Verkia mano brolelis
Žirgelių stainelėj.

13. Bepig tavei valiuoti,
Kad tau žada
Žalių barščių duoti!

14. Žali barščiai — tai ne strova,
Sena boba — tai ne bovas!

15. Žvanga mano dalgelis,
Rugelius kirsdamas,
Verkia jauna mergelė,
Į pėdus rišdama.

*362

Norvilienė

1. — O aš pasenau,
Neištekėjau,
Ląsčiau karklyną, } 2 k.
Bene padvėsčiau. }

2. — Ląsk, mergyte,
Ląsk iš karklyno,
Pink vainikėlį,
Dėk ant galvelės!

3. Vajnĭka pýmau,
Patĭ dėvė́jau,
Visĭ bernélej
Manĭm gerė́jos.

4. Atbė́ga vĭłkas,
Atskudurlū́ja;
Padajnū́k dajnéle,
Palĭnksmink màne.

* * *

5. Ej, tu, vilkéli,
Kupčıaunįnkė́li,
Iškupčıavójej
Mánu vajkélus.

363.

1. Stovė́ju véršis ąnt dūbė́s, } ds
Taj jisáj łabáj rúpinos.

2. Taj jisáj łabáj rúpinos,
Kur mes jū kúna kavósim?

3. Ar mes i gĭre nuvèšim,
Ar i żéme pakàsim?

4. Ne i gĭre nuvèšim,
Ne i żéme pakàsim.

5. Àtlėkė ū́das bĭmvapsa,
Taj jū́du łabáj gajlė́jos.

6. Taj jū́du łabáj gajlė́jos,
Kur jū́jū kúna kavóju.

7. Paréjna Prĭdas iš Prúsu
Ir parsĭneša daug dešrú.

8. Mes táve, Prĭdaj, gárbinsim,
Pakól tas dešràs válgysim.

9. O kajp tu dešrú ne tèksim,
Paskù tàves, Prĭdaj, pasèksim.

364.

1. Šĭršuns bĭmbała nukanóju,
Bimbalė́li nukanóju;
Vérpkiť, mérgos, abrúsus, } ds
Gĭnkiť bĭmbałus i Prúsus.

2. Šĭršuns bĭmbała nukanóju,
Bimbalė́li nukanóju;
Áuskiť, mérgos, nū́metus,
Gedė́kiť bĭmbała ben metùs

3. Vainiką pyniau,
Pati dėvėjau,
Visi berneliai
Manim gėrėjos.

4. Atbėga vilkas,
Atskudurliuoja:
— Padainuok dainelę,
Palinksmink mane!

5. — Ei tu, vilkeli
Kupčiauninkėli,
Iškupčiavojai
Mano vaikelius!

*363

Blažienė

1. Stovėjo veršis ant duobės,
Tai jisai labai rūpinos. } 2 k.

2. Tai jisai labai rūpinos,
Kur mes jo kūną kavosim?

3. Ar mes į girią nuvešim,
Ar į žemę pakasim?

4. Nei į girią nuvešim,
Nei į žemę pakasim.

5. Atlėkė uodas bimvapsa,
Tai juodu labai gailėjos.

6. Tai juodu labai gailėjos,
Kur jojo kūną kavojo.

7. Pareina Pridas iš Prūsų
Ir parsineša daug dešrų.

8. Mes tave, Pridai, garbinsim,
Pakol tas dešras valgysim!

9. O kai tų dešrų neteksim,
Paskui tave, Pridai, paseksim.

364

Stirbinskaitė

1. Širšūns bimbalą nukanojo,
Bimbalėlį nukanojo.
Verpkit, mergos, abrūsus,
Ginkit bimbalus į Prūsus! } 2 k.

2. Širšūns bimbalą nukanojo,
Bimbalėlį nukanojo.
Auskit, mergos, nuometus,
Gedėkit bimbalo bent metus!

3. Sĕ́jau rútas, lĭnksma buvaú,
Kad ravĕ́jau dar linksmésnė,
Ir surúdau skĭndama,
Graúdżej verkıaú pĭndama,

4. Ąnt galvélės użdĕ́dama,
Vajnikĕ́li użsègdama,
Nej rutélės żydĕ́ju;
Dejmentĕ́lu kvepĕ́ju.

365.

1. Żvĭrbli, żvĭrbli,
Ků? ků? ků?
Kur tu tupĭ?
Kamynè.
O kąn véjki?
Ne galù.

O kas skaúda?
Galvélė.
Żvirblélis, nabagĕ́lis,
Vĭsas ne galĕ́ju,
Galvıùkė skaudĕ́ju. } ds

2. Żvĭrbli... („k. v. somŭ́k ir kłausk, o kas skaúda? Sprąndélis, akùtės, ausélės, kaklélis, snapélis, pilvıùkas, kojùkė, nagùżis, krutĭnė, jįn vĭsa skaudĕ́ju".)

366.

1. Vájkščıo żąnsélė
Ir po dirvéle,
Kĭrgaga, kĭrgaga,
Ir po dirvéle. } ds

2. Ne vıĕ́na żąnsĭs,
Ir żąnsinĕ́lis,
Kĭrgaga, kĭrgaga,
Ir żąnsinélis.

3. Vájkščıo martélė
Ir po svirnéli,
Ki, ki, ki, kva, kva, kva,
Ir po svirnéli.

4. Ne vıĕ́na martĭ,
Yr ir bernélis,
Ki, ki, ki, kva, kva, kva,
Yr ir bernélis.

5. Vájkščıo martélė
Jau po jaujéle,
Uj, uj, uj, uj, uj, uj,
Jau po jaujéle.

6. Ne vıĕ́na martélė,
Yr ir bobélė,
Uj, uj, uj, uj, uj, uj,
Yr ir bobélė.

3. Sėjau rūtas, linksma buvau,
Kad ravėjau — dar linksmesnė,
Ir surūdau skindama,
Graudžiai verkiau pindama,

4. Ant galvelės uždėdama,
Vainikėlį užsegdama,
Nei rūtelės žydėjo, —
Deimantėliu kvepėjo.

365

Viksvą

1. — Žvirbli, žvirbli!
— Ko? ko? ko?
— Kur tu tupi?
— Kamine!
— O ką veiki?
— Negaliu!
— O kas skauda?
— Galvelė!
Žvirblelis nabagėlis
Visas negalėjo,
Galviukė skaudėjo. } 2 k.

2. Žvirbli... (k. a. somuok ir klausk: — O kas skauda? — Sprandelis, akutės, auselės, kaklelis, snapelis, pilviukas, kojukė, nagužis, krūtinė, jį visą skaudėjo.)

*366

Masiulienė

1. Vaikščioj žąselė
Ir po dirvelę,
Kirgaga, kirgaga,
Ir po dirvelę. } 2 k.

2. Ne viena žąsis,
Ir žąsinėlis,
Kirgaga, kirgaga,
Ir žąsinėlis.

3. Vaikščioj martelė
Ir po svirnelį,
Ki ki ki, kva kva kva,
Ir po svirnelį.

4. Ne viena marti,
Yr ir bernelis,
Ki ki ki, kva kva kva,
Yr ir bernelis.

5. Vaikščioj martelė
Jau po jaujelę,
Ui ui ui, ui ui ui,
Jau po jaujelę.

6. Ne viena martelė,
Yr ir bobelė,
Ui ui ui, ui ui ui,
Yr ir bobelė.

7. Kajp Dïẽvas dávė,
Dżiaúgsma padárė,
Uj, uj, uj, uj, uj, uj,
Dżiaúgsma padárė.

8. O ta bobélė
Su alvytẽle,
Klu, klu, klu, klu, klu, klu,
Su alvytẽle.

367.

1. Uj, dïėvulẽlau, ne galù,
Skaúda galvélė, ne galù,
Paprašýšiau tėvélu
šaltïnių vąndèns gérti. } ds

2. Mánu tėvélis ne spẽju,
Darżè tabóka ravẽju,
Ne pádavė tėvélis
šaltïnių vąndèns gérti.

3. Uj, dïėvulėlau, ne galù,
Skaúda galvélė, ne galù,
Paprašýčiau močiùtės
šaltïnių vąndèns gérti.

4. Mánu močiùtė ne spẽju,
Darżè kopústus ravẽju,
Ne pádavė močiùtė
šaltïnių vąndèns gérti.

5. Uj, dïėvulẽlau, ne galù,
Skaúda galvélė, ne galù,
Paprašýčiau sesélės
šaltïnių vąndèns gérti.

6. Mánu sesélė ne spẽju,
Darżè rutéles ravẽju,
Ne pàdavė sesélė
šaltïnių vąndèns gérti.

7. Uj, dïėvulẽlau, ne galù,
Skaúda galvélė, ne galù.
Paprašýčiau brolélu
šaltïnių vąndèns gérti.

8. Mánu brolélis ne spẽju,
Stájmo żirgéli sau šẽrė,
Ne pàdavė brolélis
šaltïnių vąndèns gérti.

9. Uj, dïėvulẽlau, ne galù,
Skaúda galvélė, ne galù,
Paprašýčiáu bernélu
šaltïnių vąndèns gérti.

10. Mánu bernelis taj spẽju,
Kálne rugélus pasẽju,
Taj pàdavė bernélis
šaltïnių vąndèns gérti.

7. Kai dievas davė,
Džiaugsmą padarė,
Ui ui ui, ui ui ui,
Džiaugsmą padarė.

8. O ta bobelė
Su alvytėle,
Kliu kliu kliu, kliu kliu kliu,
Su alvytėle.

367

Daškauskienė

1. Ui dievulėliau, negaliu,
Skauda galvelė, negaliu!
Paprašyčiau tėvelio
Šaltinio vandens gerti. } 2 k.

2. Mano tėvelis nespėjo,
Darže taboką ravėjo:
Nepadavė tėvelis
Šaltinio vandens gerti.

3. Ui dievulėliau, negaliu,
Skauda galvelė, negaliu!
Paprašyčiau močiutės
Šaltinio vandens gerti.

4. Mano močiutė nespėjo,
Darže kopūstus ravėjo:
Nepadavė močiutė
Šaltinio vandens gerti.

5. Ui dievulėliau, negaliu,
Skauda galvelė, negaliu!
Paprašyčiau seselės
Šaltinio vandens gerti.

6. Mano seselė nespėjo,
Darže rūteles ravėjo:
Nepadavė seselė
Šaltinio vandens gerti.

7. Ui dievulėliau, negaliu,
Skauda galvelė, negaliu!
Paprašyčiau brolelio
Šaltinio vandens gerti.

8. Mano brolelis nespėjo,
Stainioj žirgelį sau šėrė:
Nepadavė brolelis
Šaltinio vandens gerti.

9. Ui dievulėliau, negaliu,
Skauda galvelė, negaliu!
Paprašyčiau bernelio
Šaltinio vandens gerti.

10. Mano bernelis tai spėjo,
Kalne rugelius pasėjo:
Tai padavė bernelis
Šaltinio vandens gerti.

368.

1. Mùdu abù brołużėlu,
Abù ne żanótu } ds
6. Be-jójančiam, be-jójančiam
Kepùrė nukrỹtu.

2. Jósiv mùdu, brołużėli,
Pas jáuna mergėle.
7. Išėjk, išėjk, mergužėle,
Padůk kepurė́le.

3. Tiėsus kėlas, viėškelėlis,
Par lygu łaukėli;
8. Išėjdama, padůdama
Łabáj graúdżej vėrkė.

4. O šis ąntras viėškelėlis
Par żála giręle;
9. Cit, ne vėrki, mergužėlė,
Ràsi mánu búsi;

5. O šis tvėčias viėškelėlis
Par ůšvės dvarėli.
10. Suviėnávu sávu šỹrdi
Lik máruj gyvénti.

369.

1. Uj, uj, uj, Dievaj,
Dievůlau mánu,
Kad iłgáj miėga } ds
Mergỹtė mánu.

2. Kad atsikėłtu
Mergỹtė mánu,
éjtuva mùdu
I karčemėle.

3. To karčemėlė,
Tóje margóje,
Uj, uj, kajp gražėj,
Taj gražej grỹžė.

4. Sėdi močiùtė
Už báłtu stáłu.
Ji sėdėdama
Kłáusė sunėlu:

5. Sunỹti mánu,
Jaunàsis mánu,
Uj, pujkỹ, pujkỹ
Mergỹtė távu.

6. Mejrúnu šłůta
Asiėle šlávė,
šiłkú kuskėle
Łąngėlus šłůstė.

368

Dabkuvienė

1. Mudu abu brolužėliu,
   Abu neženotu, } 2 k.
2. Josiv mudu, brolužėli,
   Pas jauną mergelę!
3. Tiesus kelias vieškelėlis
   Per lygų laukelį,
4. O šis antras vieškelėlis
   Per žalią girelę,
5. O šis trečias vieškelėlis
   Per uošvės dvarelį.
6. Bejojančiam, bejojančiam
   Kepurė nukrito.
7. Išeik, išeik, mergužėle,
   Paduok kepurėlę!
8. Išeidama, paduodama
   Labai graudžiai verkė.
9. Cit, neverki, mergužėle,
   Rasi mano būsi!
10. Suvienavo savo širdį
    Lig marui gyventi!

369

Jonaitienė

1. Ui, ui, ui dievai,
   Dievuliau mano!
   Kad ilgai miega } 2 k.
   Mergytė mano.
2. Kad atsikeltų
   Mergytė mano,
   Eituva mudu
   Į karčiamėlę.
3. Toj karčiamėlėj,
   Toje margoje,
   Ui, ui, kaip gražiai,
   Tai gražiai griežė.
4. Sėdi močiutė
   Už balto stalo,
   Ji sėdėdama
   Klausė sūnelio:
5. — Sūnyti mano,
   Jaunasis mano,
   Ui, puiki, puiki
   Mergytė tavo!
6. Meirūnų šluota
   Aslelę šlavė,
   Šilkų kuskele
   Langelius šluostė.

7. Vežìman sėdu,
Midùti gėrė,
Baltì brolėlej
šalè stovėju.

8. Mes iššáudysim
Gìrios paukštėlus,
Kad ne bajdýtu
Bėru žirgėlu.

9. Mes išgeněsim
Pušú šakėles,
Kad ne nubraúktu
Sėsės vajnìka.

10 Mes nuvažiúsim
I tėvu dvára,
Ir pasodìnsim
Už báłtu stáłu.

370.

1. Uj, Dievaj, kąn véjksiu?
Dievėli, kąn darýsiu?
Aš ne turiù močiùtės,
Kas ma nupìrks skrynėles? } ds

2. Cit, ne vérki, dukrėlė,
Ramìnk sávu širdėle,
Tu ràsi anytėle,
Kajp ir tìkra močiùte.

3. Nupìrks távej skrynėle,
Prie skrynėlės raktėli,
Ašarùžėms rašyta,
Žodùžejs užrakìnta.

4. Uj, Dievaj, kąn aš véjksiu?
Kas ma nupìrks žirgėli?
Dievėli, kąn darýsiu?
Aš ne turiù tėvėlu.

5. Cit, ne vérki, sunėli,
Bałtàsis dobilėli,
Turì sau ůšvuzėli.
Kajp ir tìkra tėvėli.

6. Nupìrks távej žirgėli,
Ir tymėlu balnėli,
Ašarùžėms žabóta,
Žodùžejs pabałnóta.

371.

1. O kur mùdu éjsva,
Brolùkaj mánu?
Ar i łąnka, łąnkėle,
Ar i žála girėle,
Brolùkaj mánu? } ds

7. Vežiman sėdo,
Midutį gėrė,
Balti broleliai
Šalia stovėjo.

8. Mes iššaudysim
Girios paukštelius,
Kad nebaidytų
Bėrų žirgelių!

9. Mes išgenėsim
Pušų šakeles,
Kad nenubrauktų
Sesės vainiką!

10. Mes nuvažiuosim
Į tėvo dvarą
Ir pasodinsim
Už balto stalo!

370

Klim.

1. Ui dievai, ką veiksiu,
Dieveli, ką darysiu?
Aš neturiu močiutės,
Kas man nupirks skryneles? } 2 k.

2. Cit, neverki, dukrele,
Ramink savo širdelę,
Tu rasi anytėlę,
Kaip ir tikrą močiutę.

3. Nupirks tavei skrynelę,
Prie skrynelės raktelį, —
Ašaružėms rašytą,
Žodužiais užrakintą.

4. Ui dievai, ką aš veiksiu?
Kas man nupirks žirgelį?
Dieveli, ką darysiu?
Aš neturiu tėvelio.

5. Cit, neverki, sūneli,
Baltasis dobilėli,
Turi sau uošvužėlį,
Kaip ir tikrą tėvelį.

6. Nupirks tavei žirgelį
Ir tymelio balnelį, —
Ašaružėms žabotą,
Žodužiais pabalnotą.

371

Cvirkienė

1. — O kur mudu eisva,
Broliukai mano?
Ar į lanką lankelę,
Ar į žalią girelę, } 2 k.
Broliukai mano?

2. Aš pamačıaú zújki,
Brolùkaj mánu,
Lejsk kúrtus pavałnáj,
Tegù zújki sugáuna,
Brolùkaj mánu.

3. O kur mùdu... „k. v.“

4. Aš pomačıaú stýrna,
Brolùkaj mánu,
Lejsk kúrtus pavałnáj,
Tegù stýrna sugáuna,
Brolùkaj mánu.

5. O kur mùdu... „k. v.“

6. Aš pamačıaú ásiła,
Brolùkaj mánu,
Lejsk kúrtus pavałnáj,
Tegù ásiła sugáuna,
Brolùkaj mánu.

7. O kur mùdu... „k. v.“

8. Aš pamačıaú pána,
Brolùkaj mánu,
Vesk žìrgus i łą́nka,
Imk pána i rą́nka,
Brolùkaj mánu.

9. O kur mùdu éjsva,
Brolùkaj mánu?
Éjsva mùdu i dvára,
Su brolélu ı próva,
Brolùkaj mánu.

10. Kajp mùdu dalìnsvos,
Brolùkaj mánu?
Távu zújkis ir stýrna,
Mánu ásiłs ir pana.
Brolùkaj mánu.

372.

1. Tùri močıùtė,
Du výkšnıu sódu;
O ne lėk, sakałužė́li, } ds
Ne górink łakštįngalė́lės. }

* * *

3. Kélkis, močıùtė,
Kélkis, senóji,

2. Łakštįngałužė́lė,
Gražì paukštužė́lė,
Tajp ji gražéj čıulbė́ju
Močıùte búdindama

Senéj gajdélej gıė́da,
švıė́si aušrélė aúšta

2. — Aš pamačiau zuikį,
Broliukai mano,
— Leisk kurtus pavalnai,
Tegu zuikį sugauna,
Broliukai mano.

3. — O kur mudu... (k. a.)

4. — Aš pamačiau stirną,
Broliukai mano,
— Leisk kurtus pavalnai,
Tegu stirną sugauna,
Broliukai mano.

5. — O kur mudu... (k. a.)

6. — Aš pamačiau asilą,
Broliukai mano,
— Leisk kurtus pavalnai,
Tegu asilą sugauna,
Broliukai mano.

7. — O kur mudu... (k. a.)

8. — Aš pamačiau paną,
Broliukai mano.
— Vesk žirgus į lanką,
Imk paną į ranką,
Broliukai mano.

9. — O kur mudu eisva,
Broliukai mano?
— Eisva mudu į dvarą
Su broleliu į provą,
Broliukai mano.

10. — Kaip mudu dalinsvos,
Broliukai mano?
— Tavo zuikis ir stirna,
Mano asils ir pana,
Broliukai mano.

372

Senkauskienė

1. Turi močiutė
Du vyšnių sodu.
— O nelėk, sakalužėli,
Negorink lakštingalėlės. } 2 k.

2. Lakštingalužėlė,
Graži paukštužėlė,
Taip ji gražiai čiulbėjo,
Močiutę budindama:

3. — Kelkis, močiute,
Kelkis, senoji,
Seniai gaideliai gieda,
Šviesi aušrelė aušta.

4. Tùri sesùtė
Du rútu dáržu;
O ne lėk, sakałužėli,
Ne górink łakštįngalėlės.

5. Łakštįngałužėlė,
Gražì paukštužėlė,
Tajp ji gražėj čiulbėju
Sesùte búdindama:

6. Kėlkis, sesùtė,
Kélkis, jaunóji,
Senėj vėjėlis pùčia
Nů rutėlu raséle.

7. Rúta ne skìnta,
Vajnìks ne pìntas,
Ąnt galvėlės ne dėtas,
Lelìjoms ne dabìntas.

8. Tùri brolėlis
Du žìrgu stájnio;
O ne lėk, sakałužėli,
Ne górink łakštįngalėlės.

9. Łakštįngałužėlė,
Gražì paukštužėlė,
Tajp ji gražėj čiulbėju
Bróléli búdindama:

10. Kélkis, brołùži,
Kélkis, jaunàsis,
Senėj žirgėlej žvėngia
šio naujóje stajnėlė,

11. Ni jiė pašérti,
Ni pagýrdyti,
Ni po łaúka vadžióti,
Po bálтus dobilėlus.

373.

1. Ej, jievùžė,
Jievùžė, jievùžė,
Kůdėl ne žydi
Žiemùžė? } ds

2. Kąn žydėsiu
Ziemùžė, ziemùžė,
šałnùžė šálu
Žiedùžius.

* * *

3. Sałnà šálu
Žiedùžius, ziedùžius
Vėtrùžė łáužė
šakùžes.

4. Turi sesutė
Du rūtų daržu.
— O nelėk, sakalužėli,
Negorink lakštingalėlės.

5. Lakštingalužėlė,
Graži paukštužėlė,
Taip ji gražiai čiulbėjo,
Sesutę budindama:

6. — Kelkis, sesute,
Kelkis, jaunoji,
Seniai vėjelis pučia
Nuo rūtelių raselę.

7. Rūta neskinta,
Vainiks nepintas,
Ant galvelės nedėtas,
Lelijoms nedabintas.

8. Turi brolelis
Du žirgu stainioj.
— O nelėk, sakalužėli,
Negorink lakštingalėlės.

9. Lakštingalužėlė,
Graži paukštužėlė,
Taip ji gražiai čiulbėjo,
Brolelį budindama:

10. — Kelkis, broluži,
Kelkis, jaunasis,
Seniai žirgeliai žvengia
Šioj naujoje stainelėj:

11. Nei jie pašerti,
Nei pagirdyti,
Nei po lauką vadžioti,
Po baltus dobilėlius.

373

Juškytė

1. — Ei ievuže,
Ievuže, ievuže,
Kodėl nežydi
Žiemužėj? } 2 k.

2. — Ką žydėsiu
Žiemužėj, žiemužėj,
Šalnužė šalo
Žiedužius!

3. Šalna šalo
Žiedužius, žiedužius,
Vėtružė laužė
Šakužes!

1. Vėtra łáužė
šakùžes, šakùžes,
Šermunėlis gráužė
šaknùžes.

374.

1. Zylėlė, kıėlėlė, (*).
Kelĭ távu vajkáj?
Du ùžgimė, du nùmirė,
Du kłŭ̃ne pakórıau. } ds

3. Tetùtė, kukùtė,
Kıėk tu turĭ vajkú?
Du ąnt sŭ̃łu, du po sŭ̃łu,
Du ąnt pėčıaus, du po pėčıum.

2. Pęnki rĭtu pıėšta
Par kùnigu mıėšta,
Du du mažù, du ne didžiù,
Du kıauléles gánė.

4. Da du mažĭ, ne-užáuge
Kłŭ̃ne kepersŭ̃ja,
Du kùnigu, du úbagu,
Du žanótu, du bagótu.

* * *

5. Trys trýda sĭrgu,
šešĭ bóba vájkė,
šešĭ bóba vájkė,
Du dŭ̃na rájkė.

375.

1. Tu, ožėli,
ùkum pùkum,
Žiłbarzdėli,
ùkum pùkum (*) } ds

2. Kur tu buváj?
Karčemėlė.

3. Kąn tu gėrej?
Midutėli.

(*) Kitĭ lyrĭ: šarkėlė, varnėlė.

(**) Ant tŭ pavýdału somŭ̃k: „ùkum pùkum“ žėdnam posme žemiaú.

4. Vėtra laužė
Šakužes, šakužes,
Šermuonėlis graužė
Šaknužes!

374

1. — Zylele kielele*,
Keli tavo vaikai?
— Du užgimė, du numirė,
Du kluone pakoriau. } 2 k.

2. Penki rito piestą
Per kunigo-miestą,
Dar du mažu, du nedidžiu,
Du kiauleles ganė.

3. — Tetute kukute,
Kiek tu turi vaikų?
— Du ant suolo, du po suolu,
Du ant pečiaus, du po pečiumi.

4. Dar du maži, neužaugę
Kluone kepersuoja,
Du kunigu, du ubagu,
Du ženotu, du bagotu.

5. Trys tryda sirgo,
Šeši bobą vaikė,
Šeši bobą vaikė,
Du duoną raikė.

375

Viksva

1. — Tu oželi,
Ukum pukum,
Žilbarzdėli,
Ukum pukum**, } 2 k.

2. Kur tu buvai?
— Karčiamėlėj.

3. — Ką tu gėrei?
— Midutėlį.

---

* Kiti lyruoja: šarkele varnele...

** Žemiau kiekviename posme panašiai somuok: „Ukum, pukum".

4. Aš pribĕgau
Prie tu rátu,

5. Prie tu rátu
Prie pyrágu.

6. Ma svočiùtė.
Su botágu,

7. Màne tvóju
Su botágu.

8. Aš atvirtaú
Prie tů péčiaus.

9. Aš nùdegiau
Tạn kulšéle.

10. Ir nubĕgau
Rùtu dárža.

11. Aš nuĕdžiau
Žálas rútas.

12. Ir atbĕgu
Trys mergéles.

13. Màne tvóju
Iš tů dáržu.

14. Aš šókdamas
Ir pérsdamas

15. Bĕgau, bĕgau,
Bĕgau, bĕgau.

376.

1. Užtekĕk, saulélė,
Nedėlós rytéli,
Mùdu brólu su brolélu
Žirgéli balnójuv.

ds

2. Žirgéli balnójuv,
Su žìrgu dumójuv:
O tu, žìrgaj, ejdáunịnkaj,
Tajsýki kojéles.

3. Tajsýki kojéles
Ir sávu syléle,
Jósiv mùdu svečiú šáli
ůšvelės łąnkyti.

4. Par šiléli jójau,
šilélis dụnzgėju,
Kar užmýniau akmenėli,
Ugnélė žėrėju.

5. Par šiléli jójau,
šilè šėka róviau,
O ạnt jůdu łajvužėlu
Žirgéli pašėriau.

6. Šėkélis pavýtu,
Žirgélis pakrìtu,
Žvẹ́ngia, žvẹ́ngia žirguzėlis
Žalóje girėlė.

4. Aš pribėgau
Prie tų ratų,

5. Prie tų ratų,
Prie pyragų.

6. Man svočiutė
Su botagu,

7. Mane tvojo
Su botagu.

8. Aš atvirtau
Prie to pečiaus,

9. Aš nudegiau
Tą kulšelę

10. Ir nubėgau
Rūtų daržą,

11. Aš nuėdžiau
Žalias rūtas.

12. Ir atbėgo
Trys mergelės, —

13. Mane tvojo
Iš to daržo!

14. Aš šokdamas
Ir persdamas

15. Bėgau, bėgau,
Bėgau, bėgau!

376

Barisienė

1. Užtekėk, saulele,
Nedėlios rytelį!
Mudu broliu du broleliu } 2 k.
Žirgelį balnojov.

2. Žirgelį balnojov,
Su žirgu dūmojov:
O tu, žirgai eidauninkai,
Taisyki kojeles!

3. Taisyki kojeles
Ir savo sylelę,
Josiv mudu svečių šalį
Uošvelės lankyti.

4. Per šilelį jojau,
Šilelis dunzgėjo,
Kur užmyniau akmenėlį,
Ugnelė žėrėjo.

5. Per šilelį jojau,
Šile šėką roviau,
O ant juodo laivužėlio
Žirgelį pašėriau.

6. Šėkelis pavyto,
Žirgelis perkrito, —
Žvengia, žvengia žirgužėlis
Žalioje girelėj.

7. Žvęngia žirguželis
Žalóje girėlė,
Vėrkia mánu merguželė
Seklyčio už stálu.

8. Sėdžiu už stalėlu,
Žiúru pro łąngėli,
šałnà šálu, rasà krìtu
Ąnt bėru žirgėlu.

9. Púski, vėjėli,
Kájtinki, saulėlė,
Bent nu púski, nuvėdinki
Nů žìrgu raséle.

10. Su mergùże šókau,
Muštìnejs mokėjau,
Žėr, žalůja vajnikėlis
Ąntgłodmós galvėlės

377.

1. Tur mánu tėvėlis
Du výšniu sodėlu:
Vienám čiúłba paukštužėlelej,
Ąntrám łakštingalėlis. } ds

2. Łakštingałužėlis,
Gražùs paukštužėlis,
Ej, ne lėk, sakałužėli,
Ne bajdýk łakštingału.

3. Łakštingałužėlis,
Gražùs paukštužėlis,
Jis čiúłba par naktužėle
Tėvėli búdindamas:

4. Kélki, tėvužėli,
Mánu sengalvėli,
Senėj gìėda gajdužėlej,
Aúšta bałtà aušrėlė.

5. O aš atsikėles,
O ir pažiurėjau,
Negiėd kiėmu gajdužėlej,
Ne aúšt bałtà aušrėlė.

6. Kélki, tėvužėli,
Mánu sengalvėli,
Prikėłk sávu sunužėlus,
Siųnski łaukėlu árti.

7. Kélkit, sunužėlėj,
Mánu dobilėlej,
Júngkit šėmus jautužėlus,
Éjkit łaukėlu árti.

8. Tėvužėli mánu,
Sengalvėli mánu,
Kas mums tajsys žagružėles,
Mums jauniėms artojùžiams?

7. Žvengia žirgužėlis
Žalioje girelėj,
Verkia mano mergužėlė
Seklyčioj už stalo.

8. Sėdžiu už stalelio,
Žiūriu pro langelį, —
Šalna šalo, rasa krito
Ant bėro žirgelio.

9. Pūski, vėjeli,
Kaitinki, saulele,
Bent nupūski, nuvėdinki
Nuo žirgo raselę!

10. Su mergele šokau,
Muštiniais mokėjau,
Žėr žaliuoja vainikėlis
Ant glodnios galvelės!

*377

Bakšaitienė

1. Tur mano tėvelis
Du vyšnių sodeliu:
Vienam čiulba paukštužėliai,
Antram lakštingalėlis. } 2 k.

2. Lakštingalužėlis,
Gražus paukštužėlis,
Ei, nelėk, sakalužėli,
Nebaidyk lakštingalo.

3. Lakštingalužėlis,
Gražus paukštužėlis, —
Jis čiulba per naktužėlę,
Tėvelį budindamas:

4. — Kelki, tėvužėli,
Mano sengalvėli,
Seniai gieda gaidužėliai,
Aušta balta aušrelė.

5. O aš atsikėlęs,
O ir pažiūrėjau, —
Negied kiemo gaidužėliai,
Neaušt balta aušrelė.

6. — Kelki, tėvužėli,
Mano sengalvėli,
Prikelk savo sūnužėlius,
Siųski laukelių arti.

7. — Kelkit, sūnužėliai,
Mano dobilėliai,
Junkit šėmus jautužėlius,
Eikit laukelių arti!

8. — Tėvužėli mano,
Sengalvėli mano,
Kas mums taisys žagružėles,
Mums, jauniems artojužiams?

9. Sunytėlej mánu.
Dobilėlej mánu,
Maldykit kiemu draugalėlus,
Tajsýs naúja žagrėle.

10. Tėvužėli mánu,
Sengalvėli mánu,
Graudi mánu širdužėlė,
Kad ne mánu tėvėlu.

378.

1. Zýdi mánu rózė łąnkóje,
Žýdi mánu rózė žalóje.}ds

2. Siųntė mane móčia łąnkyti,
Siųntė mane senà łajstyti.

3. Ne spėju močiùtė, ne spėju,
Ne spėju, senóji, ne spėju.

4. Žalù výnu gálva głóščiausi.
Báltu piėnu bùrna praúsiausi.

379.

1. Žalú rútu daržužėly
Aršketėlej žýdi. } ds

2. Aš iškirsiu, iškapósiu,
Išmėsiu par tvóra.

3. Ir atjóju bernužėlis
Žalà ulyčėle:

4. Łabs ryts, vákars, mergužėlė,
Kąn šįn rýta vejkéj?

5. Sįn rytėli par rytėli
Tris kart bùrna prausiaú

6. Žalù výnu, vąndenėlu
Nů rútu rasėlu.

7. Aršketėlė, balzėdėlė,
Ne žydėk tarp rózių.

8. Aš iškirsiu, išgenėsiu,
Išmėsiu par tvóra.

* * *

9. Kad tu mane ir išmėsi,
Aš ir vėl atžėlsiu.

380.

1. Išvažiávu gaspadórius
I dìde kelóne,
Gaspadinė pasilikus
Dárė sau storóne. } ds

9. — Sūnytėliai mano,
Dobilėliai mano,
Maldykit kiemo draugalėlius,
Taisys naują žagrelę.

10. — Tėvužėli mano,
Sengalvėli mano,
Graudi mano širdužėlė,
Kad ne mano tėvelio.

378

Mikštienė

1. Žydi mano rožė lankoje,
Žydi mano rožė žalioje. (2 k.)

2. Siuntė mane močia lankyti,
Siuntė mane sena laistyti.

3. Nespėju, močiute, nespėju,
Nespėju, senoji, nespėju:

4. Žaliu vynu galvą gloščiausi,
Baltu pienu burną prausiausi!

379

Gotautienė

1. Žalių rūtų daržužėly
Eršketėliai žydi. } 2 k.

2. Aš iškirsiu, iškaposiu,
Išmesiu per tvorą.

3. Ir atjojo bernužėlis
Žalia ūlyčėle:

4. — Labs ryts vakars, mergužėle!
Ką šį rytą veikei?

5. — Šį rytelį per rytelį
Triskart burną prausiau

6. Žaliu vynu, vandenėliu
Nuo rūtų raselių.

7. — Eršketėle baltžiedėle,
Nežydėk tarp rožių, —

8. Aš iškirsiu, išgenėsiu,
Išmesiu per tvorą!

9. — Kad tu mane ir išmesi,
Aš ir vėl atželsiu!

380

Minelga

1. Išvažiavo gaspadorius
Į didžią kelionę,
Gaspadinė pasilikus
Darė sau storonę. } 2 k.

2. Susĭkvietė kajmynėles.
àtnešė vorėłkos,
Nùjem súri nů lęntýnos,
Svíėstu ąnt torėlaus.

3. Parvažiávu gaspadórius
Iš didžiós kelónės,
Kłausinėju gaspadĭnės,
Kur tas dĭngu súris?

4. Pasidžóviau sermėgėle
Ir nupűlė súris,
šů guléju vĭłku skuró
Ir pagávu súri.

5. Gaspadórius atsisėdes
ėmė sau murmėti,
Gaspadĭnė susiprátus
Par durĭs išbėgu.

6. Éjna kùnigs i bažnýčę
Zekvĭju łajkýti,
Zakristijóns draúge ėju
Žvakėlu dagióti.

7. Ėju kùnigs i bažnýčę
Zekvĭju giedóti,
Vorgamĭstra gĭrtas bùvu,
Tik žiurėt žiurėju.

9. Ąnt-rytójaus kunigėlis
Jámuj išrugóju:
Ar tu buváj vákar gĭrtas?
Ar tu buváj ákłas?

9. Ni aš vákar buvaú gĭrtas,
Ni aš buvaú ákłas,
Išgiedóti ne galėjau,
Kad užkimęs kákłas.

381.

1. Turėju bobėlė
Zĭła ožėli,
Vipsùm dałdùm
Žĭła ožėli (*). } ds

* * *

2. Išóku ožėlis
I rútu dárža.

3. Nuėdė ožėlis,
Žálas rutėles.

(*) Ant tů pavýdału somůk: „vipsùm dałdùm“ su ąntrà ajlà žėdnam pósme žemiaú,

2. Susikvietė kaimynėles,
Atnešė arielkos,
Nuim sūrį nuo lentynos,
Sviesto ant torieliaus.

3. Parvažiavo gaspadorius
Iš didžios kelionės,
Klausinėjo gaspadinės,
Kur tas dingo sūris?

4. — Pasidžioviau sermėgėlę,
Ir nupuolė sūris,
Šuo gulėjo vilko skūroj
Ir pagavo sūrį.

5. Gaspadorius atsisėdęs
Ėmė sau murmėti,
Gaspadinė susipratus
Per duris išbėgo.

6. Eina kunigs į bažnyčią
Zekvijų laikyti,
Zakristijons drauge ėjo
Žvakelių degioti.

7. Ėjo kunigs į bažnyčią
Zekvijų giedoti,
Vargamistra girtas buvo,
Tik žiūrėt žiūrėjo.

8. Ant rytojaus kunigėlis
Jamui išrūgojo:
— Ar tu buvai vakar girtas?
Ar tu buvai aklas?

9. — Nei aš vakar buvau girtas,
Nei aš buvau aklas,
Išgiedoti negalėjau,
Kad užkimęs kaklas!

381

Blažienė

1. Turėjo bobelė
Žilą oželį,
Vipsùm daldùm,
Žilą oželį.* } 2 k.

2. Įšoko oželis
Į rūtų daržą.

3. Nuėdė oželis
Žalias rūteles.

---

* Žemiau kiekviename posme panašiai somuok: „Vipsùm daldùm" su antra eilute.

4. Išėju bobėlė
Ožėlu varyt.

5. Pàmušė bobėlė
Ožėluj kója.

6. Nuvėju ožėlis
I žãla gìre.

6. Papjóvė ožėli
Du vìlku pỹlku.

8. Išėju bobėlė
Ožėlu jiėškót.

9. Sutỹnka bobėlė
Du vìlku pỹlku

10. O jùdu vilkėlu,
Jùdu pilkėlu,

11. Ar jùdu ne mátėt
Žiła ožėli?

12. O taj mùdu mátėv
Ąnt áukštu kálnu,

13. Ąnt áukštu kalnėlu,
Po žãla lėpa;

14. Po žãla lėpėle
Viėnu ragėlu.

15. O ji te-rádu
Viėnu ragùžiu.

16. Viėnám ragùty
Du rugių grúdu;

17. Ąntrám ragùty
Du miėžiu grúdu.

18. Turėju bobėlė
Márga vištėle.

19. Pàrnešė vištėlė
Du miėžiu grúdu.

20. Susỹmerkė bóba
I viėna rága.

21. I viėná ragėli
Dìdi salykła.

22. O ji pasidárė
Gárdu ałùti.

23. Išlėjdu bobėlė
Kárče arėłka.

24. O ji te-sùk viėtė
Visùs paukštėlus.

25. Tik jijė nè kviėtė
Viėnos pelėdos.

26. Atėju pelėda
Ni ne-kviėčiama,

27. Sėdusi pelėda
Kerčió už stáłu.

* * *

28. Pasiėju pelėda
Pyrágu gãła.

4. Išėjo bobelė
Oželio varyt.

5. Pamušė bobelė
Oželiui koją.

6. Nuėjo oželis
Į žalią girią.

7. Papiovė oželį
Du vilku pilku.

8. Išėjo bobelė
Oželio ieškot.

9. Sutinka bobelė
Du vilku pilku.

10. — O judu vilkeliu,
Judu pilkeliu,

11. Ar judu nematėt
Žilą oželį?

12. — O tai mudu matėv
Ant aukšto kalno,

13. Ant aukšto kalnelio
Po žalia liepa,

14. Po žalia liepele
Vienu rageliu.

15. O ji terado
Vienu ragužiu:

16. Vienam raguty
Du rugių grūdu,

17. Antram raguty
Du miežių grūdu.

18. Turėjo bobelė
Margą vištelę.

19. Parnešė vištelė
Du miežių grūdu.

20. Susimerkė boba
Į vieną ragą,

21. Į vieną ragelį
Didį salyklą.

22. O ji pasidarė
Gardų alutį.

23. Išleido bobelė
Karčią arielką.

24. O ji ten sukvietė
Visus paukštelius.

25. Tik jiji nekvietė
Vienos pelėdos.

26. Atėjo pelėda
Nė nekviečiama.

27. Sėdosi pelėda
Kerčioj už stalo.

28. Pasidėjo pelėda
Pyrago galą.

29. Ėmėsi pelėda
Sàve gìrti.

30. Ar mánu ne gálva?
Ar ne išmonis?

31. Ar mánu ne ákys?
Ar ne kukùlej?

32. Ar mánu ne snápas?
Ar ne kumpýta?

33. Ar mánu ne kójos?
Ar ne muštùkaj?

34. Ar mánu ne kójos?
Ar ne pėstùkaj?

35. Ar mánu ne nagáj?
Ar ne rėžtúkaj?

36. Išvedė žvirblėlis
Pelėda šókti.

37. Zvirblėlis trep, trep,
Pelėda šlep, šlep.

38. Numýnė žvirblėlis
Pelėdos kója.

39. O jis te padárė
Dìdže sarmáta.

40. Pelėda i próva,
Žvìrblis i tvóra.

41. Pelėda iš provós,
Žvìrblis iš tvorós.

42. Pelėda i dvára,
Žvirblis i bála.

43. Žib, žìbur, žib, žìbur,
Bet mánu vìršus.

44. Žydėłka nuskęndu,
Pančėkos lìku.

45. Pančėkos nuskęndu,
Kuntáplės lìku.

46. Atėju žvirblėlis.
Pelėda varýt.

47. Su smájgajs, su strájgajs
Pelėda varýt.

48. Pelėda ne rýmus
I krúmus gumávu.

* * *

49. Gumũte gumávu
Ir bėgte bėgu.

382.

1. O, tu, séni, senùti,
Kũd ne-si-žányji?

Rádri, radritùm,
Kũd ne-si-žányji? (*)

} ds

(*) Ąnt tũ pavýdalu ralũk: „rádri, radritùm," su ąntrà ajlà kóżnam pósme žemiaú.

29. Ėmėsi pelėda
Save girti:

30. — Ar mano ne galva,
Ar ne išmonis?

31. Ar mano ne akys,
Ar ne kukuliai?

32. Ar mano ne snapas,
Ar ne kumpyta?

33. Ar mano ne kojos,
Ar ne muštukai?

34. Ar mano ne kojos,
Ar ne piestukai?

35. Ar mano ne nagai,
Ar ne rėžtukai?

36. Išvedė žvirblelis
Pelėdą šokti.

37. Žvirblelis trep, trep,
Pelėda šlep, šlep.

38. Numynė žvirblelis
Pelėdos koją.

39. O jis ten padarė
Didžią sarmatą.

40. Pelėda į provą,
Žvirblis į tvorą.

41. Pelėda iš provos,
Žvirblis iš tvoros.

42. Pelėda į dvarą,
Žvirblis į balą.

43. — Žib žibur, žib žibur,
Bet mano viršus!

44. Žydelka nuskendo,
Pančiakos liko.

45. Pančiakos nuskendo,
Kuntaplės liko.

46. Atėjo žvirblelis
Pelėdą varyt,

47. Su smaigais, su straigais
Pelėdą varyt!

48. Pelėda nerimus
Į krūmus gumavo,

49. Gumuote gumavo
Ir bėgte bėgo!

382

Sadauskienė

1. — O tu, seni, senuti,
Kod nesiženiji?
Rādri, radritùm,
Kod nesiženiji?* } 2 k.

* Žemiau kiekviename posme panašiai raliuok: „Rādri, radritùm" su antra eilute.

2. O ka aš žánysiůsi,
Kad mergú ne gáunu.

3. Senós ne nóriu,
Jaunós ne gáunu.

4. Buvaú viẽna gáves,
Ir ta patỹ n' éjna.

5. O kad ir aš éjsiu,
Su tavỹm ne búsiu.

6. O kad ir aš búsiu,
Su tavỹm ne gùlsiu,

7. O kad ir aš gùlsiu,
Bet ne atsikréjpsiu.

8. Kad ir atsikréjpsiu,
Bet n' apsikabỹnsiu.

9. Kad apsikabỹnsiu,
Bet ne pamyłůsiu.

10. Kad ir pamyłůsiu,
Bet ne pabučiůsiu.

11. Kad ir pabučiůsiu,
Ąnt žémės nuspjáusiu.

12. Aš tàve ne nóriu,
Tu ma ne patỹnki.

13. Tu pats, kajp stůbrélis,
Kójos, kajp piėstélej.

14. Gálva kopustỹnė,
Dąntys česnakỹnej.

15. Płaukáj, kajp karklélej,
Łúpos, kajp dąmbrélės.

16. Łúpos, kajp dąmbrélės,
Pỹrštaj, kajp grėblélej.

17. Tu búki be mánes,
Aš búsiu be táves.

383.

1. Žálos łąnkos, dirvónaj,
Gánė žỹrgus cigónaj. } ds

2. Sąmdė piẽmenis ganýt,
Žad màkarajs atpỹldyt.

3. Mes ésam didỹ pónaj,
Ir patógus cigónaj.

4. Dąngaús, žémės lelúmaj,
Taj cigónu sėdimaj.

5. Áukštas dąngus, débesis,
Taj cigónu užkłójesis.

6. Tąnkus krúmaj, maukýnaj,
Taj cigónu te namáj.

2. — O ką aš ženysiuosi,
Kad mergų negaunu.

3. Senos nenoriu,
Jaunos negaunu.

4. Buvau vieną gavęs,
Ir ta pati neina.

5. — O kad ir aš eisiu,
Su tavim nebūsiu.

6. O kad ir aš būsiu,
Su tavim negulsiu.

7. O kad ir aš gulsiu,
Bet neatsikreipsiu.

8. Kad ir atsikreipsiu,
Bet n'apsikabinsiu.

9. Kad apsikabinsiu,
Bet nepamyluosiu.

10. Kad ir pamyluosiu,
Bet nepabučiuosiu.

11. Kad ir pabučiuosiu,
Ant žemės nuspiausiu.

12. Aš tave nenoriu,
Tu man nepatinki:

13. Tu pats kaip stuobrelis,
Kojos kaip piesteliai,

14. Galva kopūstinė,
Dantys česnakiniai,

15. Plaukai kaip karkleliai,
Lūpos kaip dambrelės,

16. Lūpos kaip dambrelės,
Pirštai kaip grėbleliai!

17. Tu būki be manęs,
Aš būsiu be tavęs!

383

Blažienė

1. Žalios lankos, dirvonai,
Ganė žirgus čigonai. } 2 k.

2. Samdė piemenis ganyt,
Žad makarais atpildyt.

3. — Mes esam didi ponai
Ir patogūs čigonai.

4. Dangaus žemės leliūmai —
Tai čigonų sėdimai.

5. Aukštas dangus, debesis —
Tai čigonų užklojesys.

6. Tankūs krūmai, niaukynai —
Tai čigonų ten namai.

7. Álksmu krúmaj ir kálnaj,
Taj cigónu te dváraj.

8. Daúbos, vąndèns bėgĭmaj,
Taj cigónu gĕrimaj.

9. Augĭn tĕvas didžiùs, jáunus,
Niėks cigónu ne prigáuna.

10. Mes cigónaj, słaúnus vўraj,
Mes po pónajs kajp gyvenam,

11. Kąn mes nórim, táj dárum,
Staldè zĭrgus sudárum:

12. Ar pĭrktus, ar majnўtus,
Ar vógtus, ar pelnўtus.

13. Ta taj músu yr vála,
Ta taj músu yr gála.

14. Po jómarka skrąjdўdams,
Su màkaru lįngŭdams,

15. Kad aš gáučiau sau májna,
šĭrma zĭrga ąnt bĕru.

16. Šĭrmas zĭrgas yr drútas,
Zĭrgas drùtas yr jáunas.

17. Zĭrgas vigrùs yr jáunas,
Niėks màne ne sugáuna.

18. Kad šáltis ma kúna łáužu,
Susikùrčiau dĭdi łáuža.

19. Pas ùgni sėdĕdamas,
šĭłdau riėtus išskĕsdamas.

20. O kad gáučiau šĭłta pĭrti
Kąn pavóges išsivĭrti:

21. O ar storú łašinú,
Ar riėstĭniu ùžkułu;

22. Ar riėstĭniu ùžkułu,
Ar šiu batłúju paútu.

23. Łášinius válgytumem,
Ir arėłka gértumem.

24. Trys cigónaj susitárė,
Gĭrio ùgni susikúrė;

25. Sávu riėtus kájtinu
Ir ávinus képinu.

26. Mes ávinus vógdami,
I niaukўnus nèšdami,

27. Mes ávinus képdami,
Sau rąnkas šĭldydami.

28. Ir sutĭnku sávu bróli,
Tóki pat jŭda cigóna.

29 Patvorėjs vájkščiodamas,
Viščiùkiu jiėškódamas.

30. Viščiùkiu jiėškódamas
Ir visùr žiurėdamas.

31. O jis rádu viščiùke
Patvorў pastĭpuse.

32. O jis sákė: „ne pastĭpus,
O tik Mórės papjáuta.

7. Alksnių krūmai ir kalnai —
Tai čigonų ten dvarai.

8. Daubos, vandens bėgimai —
Tai čigonų gėrimai.

9. Augin tėvas didžius, jaunus,
Nieks čigonų neprigauna.

10. — Mes, čigonai, slaunūs vyrai,
Mes po ponais kai gyvenam,

11. Ką mes norim, tai darom,
Stalde žirgus sudarom:

12. Ar pirktus, ar mainytus,
Ar vogtus, ar pelnytus —

13. Tatai mūsų yr valia,
Tatai mūsų yr galia.

14. Po jomarką skraidydams,
Su makaru linguodams,

15. Kad aš gaučiau sau mainą —
Širmą žirgą ant bėro.

16. Širmas žirgas yr drūtas,
Žirgas drūtas yr jaunas.

17. Žirgas vigrus yr jaunas,
Nieks mane nesugauna.

18. Kad šaltis man kūną laužo,
Susikurčiau didį laužą.

19. Pas ugnį sėdėdamas,
Šildau rietus išskėsdamas.

20. O kad gaučiau šiltą pirtį
Ką pavogęs išsivirti:

21. O ar storų lašinių,
Ar riestinių užkulo;

22. Ar riestinių užkulo,
Ar šių baltųjų pautų.

23. Lašinius valgytumėm
Ir arielką gertumėm.

24. Trys čigonai susitarė,
Girioj ugnį susikūrė, —

25. Savo rietus kaitino
Ir avinus kepino.

26. Mes avinus vogdami,
Į niaukynus nešdami,

27. Mes avinus kepdami,
Sau rankas šildydami.

28. Ir sutinku savo brolį,
Tokį pat juodą čigoną, —

29. Patvoriais vaikščiodamas,
Viščiukių ieškodamas,

30. Viščiukių ieškodamas
Ir visur žiūrėdamas,

31. O jis rado viščiukę
Patvory pastipusią.

32. O jis sakė: „Ne pastipus,
O tik Morės papiauta.

33. Ejk še, Jùstė, nudraskýk
Ir jos płaúkus nudùlkink[e].

34. Ir atéjna toksáj žmógus,
Toksáj žmógus niėkakálbis.

35. Sáku: tu, cigón, vagiė̃;
Kąn pagriė̃bi, ìškepi.

36. Mes tąn žmógu sujìmdami
Ir ąnt piė̃vos patiė̃sdami.

37. O ąnt piė̃vos tiė̃sdami,
Màkarajs sudū̃dami.

38. Ąnt atéjna vájtu súnus,
Vájtu súnus, tū bagóčiaus,

39. Su šilkìnėmis pą́nkoms,
Su zomčìnėmis gráznoms.

40. Mes ponýstos ne tė̃myjum,
Tárpe sáves tik dumójum;

41. Aplìnku apstódami,
Su màkarajs sùkdami,

42. Taj ponýstos ne bójum,
Jam zomčìne sukapójum.

43. Kajp kìrtu par zomčìne,
Kiauráj lį̀ndu i šikšnìnes.

44. Ir atéjna vájtas sénis,
Vájtas sénis, besmagénis.

45. Váru mumìs i sóda,
O kókia te bus róda.

46. Už padarýtus zbitkùs,
Sùded mumìs i dìbkas,

47. Ir i jáuja nuváru,
I pàkura uždáru.

48. Trečià diė̃na, kajp išaúšu,
Músu visú gálva skaústa.

49. Rė̃žė mums par zomčìne,
Lį̀ndu likì stribùnaj.

50. Rė̃žė mums par zomčìne,
Lį̀ndu kiauráj lik stribùnaj,

51. Su màkaru pintìniu,
Ir su kótu lęndrìniu:

52. Taj gajdùku pjóvimas,
Ir žąnsiùku mùšimas.

53. Ir avélu vógimas,
Ir žąnšiùku skérdimas.

54. Súnau mánu, baravýke,
Kas tau šęn nákti nuvìku?

55. Kū̃ tu sė̃di, kajp vérgas,
ùžpeleny ìšžargas?

56. Súnau mánu, baravýke,
Kłausýk, kas ąnt táves
rė̃kia?
Dávė tė̃vuj pakára.

* * *

57. Jis išvýdes màkara,

33. Eik šen, Juste, nudraskyk
Ir jos plaukus nudulkink!“

34. Ir ateina toksai žmogus,
Toksai žmogus niekakalbis.

35. Sako: „Tu, čigon, vagie!
Ką pagriebi, iškepi.“

36. Mes tą žmogų suimdami
Ir ant pievos patiesdami,

37. O ant pievos tiesdami,
Makarais suduodami.

38. Ant' ateina vaito sūnus,
Vaito sūnus, to bagočiaus,

39. Su šilkinėmis pankoms,
Su zomšinėmis graznoms.

40. Mes ponystos netėmijom,
Tarpe savęs tik dūmojom.

41. Aplinkui apstodami,
Su makarais sukdami,

42. Tai ponystos nebojom,
Jam zomšinę sukapojom.

43. Kai kirto per zomšinę,
Kiaurai lindo į šikšnines.

44. Ir ateina vaitas senis,
Vaitas senis, besmegenis.

45. Varo mumis į sodą,
O kokia ten bus roda!

46. Už padarytus zbitkus
Suded mumis į dipkas

47. Ir į jaują nuvaro,
Į pakurą uždaro.

48. Trečia diena kai išaušo,
Mūsų visų galvą skausta.

49. Rėžė mums per zomšinę,
Lindo ligi stribūnai,

50. Rėžė mums per zomšinę,
Lindo kiaurai lig stribūnai, —

51. Su makaru pintiniu
Ir su kotu lendriniu:

52. Tai gaidukų piovimas
Ir žąsiukų mušimas!

53. Ir avelių vogimas,
Ir žąsiukų skerdimas!

54. — Sūnau mano, baravyke,
Kas tau šią naktį nuvyko?

55. Ko tu sėdi kaip vergas,
Užpeleny išžargas?

56. Sūnau mano, baravyke,
Klausyk, kas ant tavęs rėkia?

57. Jis, išvydęs makarą,
Davė tėvui pakarą.

384.

1. Vidurỹ dváru lìepùžė,
Po ta lìepėle sesùžė. } ds

2. Po ta lìepėle sesùžė
Su dragunėlu kalbėju.

3. Su dragunėlu kalbėju,
Áuksu žiedėli derėju.

4. O ir památė brolùžis,
O ir pasákė tėvùžiuj:

5. Ej, tėvužėli senàsis,
Jau músu sesė lustùžy;

6. Su dragunėlu kalbėju,
Áuksu žiedėli derėju.

7. Subatós rỹta tajp ąnkstì,
Tėvas dukrėle mokìnu.

8. Tėvas dukrėle mokìnu,
I vąndenėli skąndìnu.

9. Nedėlós rỹta tajp ąnkstì
Brólej kalnėlejs vájkščioju.

10. Brólej kalnėlejs vájkščioju,
Áuksu triubėlėms triúbyju.

11. Áuksu triubėlėms triúbyju,
Jaunós sesėlės jiėškóju.

12. O ir atrádu sesùže
Vidùr jurėlu-marùžiu.

13. Vidùr jurėlu—marùžiu
Ąnt akmenėlu be-gùlint.

14. Ąnt akmenėlu be-gùlint,
Prie jos šalėlės sekłùžė.

15. Bałtóms smiltėlėms apdůmta,
Žalájs maurėlejs aptiėsta.

16. Jos vajnikėlis purvỹne,
áuksu žėdėlej rudỹne.

17. O tėtuš, tėtuš, tėtùši,
Ar dėl tu dvejú žodėlu?

18. Ar dėl auksėlu žiedùžiu?
Ar dėl rutėlu vajnìku?

19. Ja dėl auksėlu žiedùžiu,
Búčiau pardáves žirgùži.

20. Búčiau pardáves žirgùži,
Búčiau nupìrkes vajnìka.

21. Ja dėl rutėlu vajnìku,
Ar nėr daržely rutėlu?

22. Ar nėr daržely rutėlu?
But nusipỹnus ir kìta.

385.

1. Už kąn màne, bėrnaj, baréj?
Ar tu màne užaugináj? } ds

2. Ar tu màne užaugináj?
Ar darbùžiu išmokináj?

*384

Dievienė

1. Vidury dvaro liepužė,
Po ta liepele sesužė. (2 k.)

2. Po ta liepele sesužė
Su dragūnėliu kalbėjo.

3. Su dragūnėliu kalbėjo,
Aukso žiedelį derėjo.

4. O ir pamatė brolužis,
O ir pasakė tėvužiui:

5. — Ei tėvužėli senasis,
Jau mūsų sesė liustuži, —

6. Su dragūnėliu kalbėjo,
Aukso žiedelį derėjo.

7. Subatos rytą taip anksti
Tėvas dukrelę mokino.

8. Tėvas dukrelę mokino,
Į vandenėlį skandino.

9. Nedėlios rytą taip anksti
Broliai kalneliais vaikščiojo.

10. Broliai kalneliais vaikščiojo,
Aukso triūbelėms triūbijo.

11. Aukso triūbelėms triūbijo,
Jaunos seselės ieškojo.

12. O ir atrado sesužę
Vidur jūrelių maružių.

13. Vidur jūrelių maružių
Ant akmenėlio begulint.

14. Ant akmenėlio begulint,
Prie jos šalelės seklužė.

15. Baltoms smiltelėms apdumta,
Žaliais maureliais aptiesta.

16. Jos vainikėlis purvyne,
Aukso žiedeliai rūdyne.

17. O tetuš, tetuš, tetuši,
Ar dėl tų dviejų žodelių?

18. Ar dėl aukselio žiedužių,
Ar dėl rūtelių vainiko?

19. Jei dėl aukselio žiedužių, —
Būčiau pardavęs žirgužį,

20. Būčiau pardavęs žirgužį,
Būčiau nupirkęs vainiką.

21. Jei dėl rūtelių vainiko, —
Ar nėr daržely rūtelių?

22. Ar nėr daržely rūtelių?
Būt nusipynus ir kitą.

*385

Mikštienė

1. — Už ką mane, bernai, barei?
Ar tu mane užauginai? (2 k.)

2. Ar tu mane užauginai,
Ar darbužių išmokinai?

3. Mátė màne užaugìnu
Ir darbùžiu išmokìnu.

4. Lejsk màne, bérnaj,pas mâte.
Ne ràsi, mérga, ni kélu;

5. Ůsiu tvóra užtvárstyta,
Žalóms rútoms apsodìnta.

6. Sávu syłós ne gajlėsiu,
ůsiu tvóra išłáužysiu.

7. Ůsiu tvóra išłáužysiu,
Žálas rútas išłąnkstýsiu.

8. Žálas rútas išłąnkstýsiu,
Sávu máte atłąnkýsiu.

9. Sávu máte atłąnkýsiu, * * * Jos rústa šìrdi nuramìnsiu.

386.

1. Užkukůs gegėlė
Po łakštingalėlu
Ąnt pùtinu šakėlės. } ds

2. Stóvi brołužėlis,
Músu rajtorėlis,
Ąnt jůdbėriu žirgėlu.

3. O kůdėl tu stóvi?
O kůdėl ne jóji?
Łaukia tàve brolėlej.

4. Brołužėli mánu,
Dobiliėli mánu,
Kur šęn nákti nakvósi?

5. Šilė po puséle,
Łaukė po lėpéle
Taj šęn nákti nakvósiu.

6. Brołužėli mánu,
Dobiliėli mánu,
O kas kłóju pátała?

7. Senà motynėlė
Kłóju pataléli,
O sesėlė pùrinu.

8. O ni motynėlė
Kłóju pataléli,
Ni sesėlė pùrinu.

9. Žiėmys vėjužėlis
Kłóju pataléli,
O rytvėjys pùrinu.

10. Žirguzėlis mánu,
Jůdbėrėlis mánu,
Ąnt žemėlės stovėju.

11. Bałnužėlis mánu,
Tyminėlis mánu,
Ąnt žirgėlu guléju.

12. Kiłpužėlės mánu,
Cidabrėlės mánu,
Prie šalėlės svyréju.

3. Motė mane užaugino
Ir darbužių išmokino.

4. Leisk mane, bernai, pas motę!
— Nerasi, merga, nė kelio:

5. Uosio tvora užtvarstyta,
Žalioms rūtoms apsodinta!

6. — Savo sylos negailėsiu,
Uosio tvorą išlaužysiu!

7. Uosio tvorą išlaužysiu,
Žalias rūtas išlankstysiu!

8. Žalias rūtas išlankstysiu,
Savo motę atlankysiu!

9. Savo motę atlankysiu,
Jos rūsčią širdį nuraminsiu!

386

Kuncienė

1. Užkukuos gegelė
Po lakštingalėlio
Ant putino šakelės. (2 k.)

2. Stovi brolužėlis,
Mūsų raitorėlis,
Ant juodbėrio žirgelio.

3. — O kodėl tu stovi,
O kodėl nejoji?
Laukia tave broleliai.

4. Brolužėli mano,
Dobilėli mano,
Kur šią naktį nakvosi?

5. — Šile po pušele,
Lauke po liepele,
Tai šią naktį nakvosiu.

6. — Brolužėli mano,
Dobilėli mano,
O kas klojo patalą?

7. — Sena motinėlė
Klojo patalėlį,
O seselė purino.

8. O nei motinėlė
Klojo patalėlį,
Nei seselė purino.

9. Žiemys vėjužėlis
Klojo patalėlį,
O rytvėjys purino.

10. Žirgužėlis mano,
Juodbėrėlis mano,
Ant žemelės stovėjo.

11. Balnužėlis mano,
Tyminėlis mano,
Ant žirgelio gulėjo.

12. Kilpužėlės mano,
Sidabrėlės mano,
Prie šalelės svyrėjo.

13. Kamanėlės mánu,
Auksinėlės mánu,
Ąnt žirgėlu žėrėju.

14. Kepurėlė mánu,
širminėlė mánu,
Ąnt galvėlės dėvėju.

15. Skepetėlė mánu,
šilkinėlė mánu,
Ąnt kaklėlu veržėju.

16. Jůstužėlė mánu,
šeržinėlė mánu,
Ąnt širdėlės jůsėju.

17. Čebatėlej mánu,
Vaksonėlej mánu
Ąnt kojėlu gurgždėju.

18. Seserėlė mánu,
Ta jaunóji mánu
Prie šalėlės stovėju.

387.

(Dájna pìemenú).

1. Ola, karvėlė,
Bubůlėlė, pasiaubůlėlė,
Padaužůlėlė.

2. Tàve visì šaúkia,
Tàve visì baúbia,
Visì pagedáuja.

3. Atėjk, tu, čionáj
Pėdėles ůstydama,
Žingsnėlus skajtydama.

4. Atvandrůk, tu, čionáj
Raséle braukýdama,
Purvėlus brájdydama.

5. Karvėlė, išdůk garsėli
Ąnt visós girėlės,
Sušaúk sávu pulkėli.

388.

1. Žydėlka našlė,
Jos duktė gražì,

E, e, e,
Džium, džium, džium, } ds
Jos duktė gražì. (*)

(*) Ąnt tů pavýdalu lyrůk: „e, e, e, džium, džium, džium", su ąntrà ajlà pósmu visůr žemiaú.

13. Kamanėlės mano,
Auksinėlės mano,
Ant žirgelio žėrėjo.

14. Kepurėlė mano,
Širminėlė mano,
Ant galvelės dėvėjo.

15. Skepetėlė mano,
Šilkinėlė mano,
Ant kaklelio veržėjo.

16. Juostužėlė mano,
Šeržinėlė mano,
Ant širdelės juosėjo.

17. Čebatėliai mano,
Vaksonėliai mano,
Ant kojelių gurgždėjo.

18. Seserėlė mano,
Ta jaunoji mano,
Prie šalelės stovėjo.

387

Cvirkienė

(Piemenų daina)

1. Olia, karvele
Būbuolėle, pasiaubuolėle,
Padaužuolėle!

2. Tave visi šaukia,
Tave visi baubia,
Visi pagedauja.

3. Ateik tu čionai,
Pėdeles uostydama,
Žingsnelius skaitydama.

4. Atvandruok tu čionai,
Raselę braukydama,
Purvelius braidydama.

5. Karvele, išduok garselį
Ant visos girelės,
Sušauk savo pulkelį!

*388

Bakšaitienė

1. Žydelka našlė,
Jos duktė graži,
E, e, e,
Džium, džium, džium, } 2 k.
Jos duktė graži.*

* Žem'au kiekviename posme panašiai lyruok: „E, e, e, džium, džium, džium" su antra eilute.

2. Jos duktẽ gražĩ,
Várdas Perłášė.

3. Ej, tu, Perłášė,
Mánu mergėlė.

4. Atvažiũk, Jónaj,
Subatós diẽna;

5. Mánu mótyna
Iškálo švẽnčia.

6. Atvažiũk, Jónaj,
Trimìs vežìmajs.

7. I viẽna dẽsiu
Áuksa, cidábra,

8. I ąntra dẽsiu
Márgas skrynėles;

9. I tréčia dẽsiu,
Aš patì sẽsiu.

10. Važiavaú diẽna,
Važiavaú nakti.

11. Ir prìvažiavaú
Gìłu dunóju.

12. Par tąn dunóju
Lìẽpos lìėptėlej.

13. Ėju Perłášė
Tájsejs lìėptėlejs.

14. O ir ipũlė
I tąn dunóju.

15. Kad tu išlúžtum
Kójas, rąnkėles,

* * *

16. Kad tu pałáužej
Mánu viėrėle.

389.

1. Viẽna málsiu,
Girnėles tráuksiu, riló,
Viẽna sávej
Aš te rilũsiu, riló. } ds

2 Benè atéjtu
Mánu tėvėlis, riló
Benè išvadũtu
Mánu rąnkėles, riló.

3 O tik n' atėju
Mánu tėvėlis, riló,
Ne išvadávu
Mánu rąnkėlu, riló.

4. Viẽna málsiu,... („1 p.“)

5. Benè atéjtu
Mánu matùše, riló,
Benè išvadũtu
Mánu rąnkėles, riló.

2. Jos duktė graži,
Vardas Perlašė.

3. — Ei tu, Perlaše,
Mano mergele!

4. — Atvažiuok, Jonai,
Subatos dieną, —

5. Mano motina
Iškaloj švenčia.

6. Atvažiuok, Jonai,
Trimis vežimais:

7. Į vieną dėsiu
Auksą, sidabrą,

8. Į antrą dėsiu
Margas skryneles,

9. Į trečią dėsiu —
Aš pati sėsiu.

10. Važiavau dieną,
Važiavau naktį

11. Ir privažiavau
Gilų dunojų.

12. Per tą dunojų
Liepos liepteliai.

13. Ėjo Perlašė
Taisiais liepteliais,

14. O ir įpuolė
Į tą dunojų.

15. — Kad tu išlūžtum
Kojas, rankeles,

16. Kad tu palaužei
Mano vierelę!

389

Gotautienė

1. Viena malsiu,
Girneles trauksiu, ryliõ,
Viena savei
Aš ten ryliuosiu, rylio. } 2 k.

2. Bene ateitų
Mano tėvelis, rylio,
Bene išvaduotų
Mano rankeles, rylio.

3. O tik n'atėjo
Mano tėvelis, rylio,
Neišvadavo
Mano rankelių, rylio.

4. Viena malsiu... (1 p.)

5. Bene ateitų
Mano motušė, rylio,
Bene išvaduotų
Mano rankeles, rylio.

6. O tik n'atėju... („kajp. 3 p.“)

7. Vıėna málsıu,... („1 p.“)

8. Benè atéjtu
Mánu brolėlis, riló,...(k.2p.“)

9. O tik n' atėju... („kajp. 3 p.“)

10. Vıėna málsıu,... („1 p.“)

11. Benè atéjtu
Mánu sesėlė, riló, („k. 2p.“)

12. O tik n' atėju,... („k. 3 p.“)

13. Vıėna málsıu,
Girnėles tránksıu, riló,
Vıėna sávej
Aš te rilūsıu, riló.

14. Benè atéjtu
Mánu bernėlis, riló,
Benè išvadūtu
Mánu rąnkėles, riló.

15. O ir atėju
Mánu bernėlis, riló,
Taj išvadávu
Mánu rąnkėles, riló.

390.

1. Žirguzėli, tu, mánu,
Jūdbėrėli, tu, mánu,
Kū tajp gársej zvỹngavaj? } ds

2. Ar tu nóri avizú?
Ar šıū žálu šıėnėlu?
Ar čỹstu vąndenėlu?

3. Nì aš nórıu avizū,
Ni šıū žálu šıėnėlu,
Ni čỹstu vąndenėlu.

4. Tik aš nórıu nubėgti
šįn subatós vákara
Pas jáunaje mergėle.

5. Bėgk, zirgùzi, girùże,
Par łaukėli dunùzıu
Pas jáunaje mergėle.

6. Ir prirỹšu zirgùzi
Prıė rutėlu darzùzıu,
Prıė rutėlu darzėlu.

7. Ir išėjna merguzė,
Bałtà, kajp lelijùzė,
Bałtà, kajp lelijėlė.

8. Kłausinėju zirgùziu,
Koks bernỹčıu budùzis?
Kókıa jū išmanėlė?

6. O tik n'atėjo... (3 p.)

7. Viena malsiu... (1 p.)

8. Bene ateitų
Mano brolelis, rylio... (2 p.)

9. O tik n'atėjo... (3 p.)

10. Viena malsiu... (1 p.)

11. Bene ateitų
Mano seselė, rylio... (2 p.)

12. O tik n'atėjo... (3 p.)

13. Viena malsiu,
Girneles trauksiu, rylio,
Viena savei
Aš ten ryliuosiu, rylio.

14. Bene ateitų
Mano bernelis, rylio,
Bene išvaduotų
Mano rankeles, rylio.

15. O ir atėjo
Mano bernelis, rylio,
Tai išvadavo
Mano rankeles, rylio.

*390

Jušky tė

1. — Žirgužėli tu mano,
Juodbėrėli tu mano,
Ko taip garsiai žvingavai? } 2 k.

2. Ar tu nori avižų,
Ar šio žalio šienelio,
Ar čysto vandenėlio?

3. — Nei aš noriu avižų,
Nei šio žalio šienelio,
Nei čysto vandenėlio.

4. Tik aš noriu nubėgti
Šį subatos vakarą
Pas jaunąją mergelę.

5. — Bėk, žirguži, giruže,
Per laukelį dunužiu
Pas jaunąją mergelę.

6. Ir pririšo žirgužį
Prie rūtelių daržužio,
Prie rūtelių darželio.

7. Ir išeina mergužė,
Balta kaip lelijužė,
Balta kaip lelijėlė.

8. Klausinėjo žirgužio,
Koks bernyčio būdužis?
Kokia jo išmonėlė?

9. Kad aš mokėčiau kalbėti,
Daúgel távęs sakýčiau,
Nů jáunůjů bernélu:

10. Ger bernýtis karčemó,
Ni naktéle n' ejn namů,
Ni naktéle n' ejn namů.

391.

1. Vìšta vajkùs išperėju, } ds
Pradėju ciplóti,
E, o, (*) } ds
Pradėju ciplóti.

* * *

2. Gaspadìnė ejn par kiẽma,
Paskù ána séka.

5. Bet viščiùkaj gúdrus bùvu,
Po viẽna surỹnku.

3. Gaspadìnė supìkusi,
Bėrė kviečių sáuja.

6. Kajp snrỹnku sulesióju,
Po sparnú palỹndu.

4. Pabėrdama ir pasákė:
Kad visì užsprỹngtu.

7. Kajp palỹndu ir sušỹlu,
ėmė dėkavoti

* * *

8. Už lesìma, už gėrima
Už prizìurėjima.

392.

1. Ej, siųntė, siųntė } ds
Màne močiùtė
šaltìniu vąndenėlu

5. Ne stačiaú viẽdru,
Ne guldžiaú náščiu,
Ne gỹrdžiau žirguzėlu.

2. Cidàbru viẽdrajs,
áuksu naštélejs,
šilkìnejs pasajtėlejs.

6. O jau užšìrdu
Jáunas bernélis
Ąnt šios jaunós mergėlės.

3. O ir atjóju
Jáunas bernélis
Ąnt jůdbėru žirgélu:

7. O ir supýku
Jáunas bernélis,
Léjdu žìrga i vála.

4. Pastatýk viẽdrus,
Paguldýk náščius,
Pagỹrdyk bėra žìrga.

8. Sudaúžė viẽdrus,
Sułáužė náščius,
Sutráukė pasajtėlus.

(*) „E, o," ripůk su ąntrà ajlà žemiaú.

9. — Kad aš mokėčiau kalbėti,
Daugel tavei sakyčiau
Nuo jaunojo bernelio:

10. Ger bernytis karčiamoj,
Nei naktelę nein namo,
Nei naktelę nein namo!

*391

Bakšaitienė

1. Višta vaikus išperėjo, (2 k.)
Pradėjo cyplioti,
E, o*,
Pradėjo cyplioti. } 2 k.

2. Gaspadinė ein per kiemą,
Paskui aną seka.

3. Gaspadinė supykusi
Bėrė kviečių saują.

4. Paberdama ir pasakė:
— Kad visi užspringtų!

5. Bet viščiukai gudrūs buvo,
Po vieną surinko.

6. Kai surinko, sulesiojo,
Po sparnu palindo.

7. Kai palindo ir sušilo,
Ėmė dėkavoti —

8. Už lesimą, už gėrimą,
Už prižiūrėjimą.

*392

Juškytė

1. Ei, siuntė, siuntė
Mane močiutė
Šaltinio vandenėlio } 2 k.

2. Sidabro viedrais,
Aukso našteliais,
Šilkiniais pasaitėliais.

3. O ir atjojo
Jaunas bernelis
Ant juodbėrio žirgelio.

4. — Pastatyk viedrus,
Paguldyk naščius,
Pagirdyk bėrą žirgą.

5. Nestačiau viedrų,
Neguldžiau naščių,
Negirdžiau žirgužėlio.

6. O jau užširdo
Jaunas bernelis
Ant šios jaunos mergelės.

7. O ir supyko
Jaunas bernelis,
Leido žirgą į valią:

8. Sudaužė viedrus,
Sulaužė naščius,
Sutraukė pasaitėlius!

* Žemiau rypuok: „E, o" su antra eilute.

9. Ej, vérkė vérkė
Jaunà mergėlė,
Cidabrìniu viėdrėlu.

10. Ej, cit, ne vérki,
Jaunà mergėlė,
Aš távej užmokėsiu

11. Ne šeštokájčejs,
Ni trečiokájčejs,
Vis mùštajs dorelėlejs.

393.

1. Vákar gėriau Isrutájty,
Ojau šendiẽn jomarkajty,
Skaúda mánu galvėlė.

4. Kėlk, mergýtė, ne guléki,
Atsikėlus ne stovéki,
Kálba mùdu žmonėlej.

2. Skaúda gálva iš pagiriú,
Rústa širdìs iš rúpesčiu,
Vęngiu darbėlu dìrbti.

5. Tegù kálba, te vajnója,
Mùdu jáunu žódžejs kilnója,
Kajp jiė pátys išmáno.

3. Vidùr dváru rútu dárzas,
Tamè darzė gùli mérga,
Mergùzė tįginėlė.

6. Kelk, mergýtė, („4-tas p.“)

7. Atzėls rútos zalóms žólėms,
Ir lelijos dilgelėmis
Mergùzės tįginėlės.

394 (*).

1. Užsìgejdė mus poni
Iš šaltìniu vąndeniu,

E, e, (**)
Iš šaltìniu vąndeniu. } ds

(*) Palýgink 189 dájna

(**) Ąnt tũ pavýdalu lyrũk: „e, e“, su ąntrà ajlà žėdnam pósme žemiaú.

9. Ei, verkė, verkė
Jauna mergelė
Sidabrinių viedrelių.

10. — Ei, cit, neverki,
Jauna mergele,
Aš tavei užmokėsiu —

11. Ne šeštokaičiais,
Ne trečiokaičiais, —
Vis muštais dorelėliais!

*393

Dievienė

1. Vakar gėriau Įsrutaity,
O jau šiandien jomarkaity,
Skauda mano galvelė. } 2 k.

2. Skauda galvą iš pagirių,
Rūsti širdis iš rūpesčių,
Vengiu darbelių dirbti.

3. Vidur dvaro rūtų daržas,
Tame darže guli merga,
Mergužė tinginėlė.

4. — Kelk, mergyte, negulėki,
Atsikėlus nestovėki,
Kalba mudu žmoneliai.

5. — Tegu kalba, tevainoja,
Mudu jaunu žodžiais kilnoja,
Kaip jie patys išmano.

6. — Kelk, mergyte... (4 p.)

7. Apžels rūtos žalioms žolėms
Ir lelijos dilgėlėmis
Mergužės tinginėlės!

394

1. Užsigeidė mūs ponia
Iš šaltinio vandenio,
E, e*,
Iš šaltinio vandenio. } 2 k.

* Žemiau kiekviename posme panašiai lyrnok: „E, e" su antra eilute.

2. Piẽšė póni grómata
Likĩ Vìlniaus dáktara.

3. Ir užstátė vartélus
Ąnt aštűniu kąntélu.

4 Ni kurtélej ne jùtu,
Kajp mus pónas parjóju.

5. Kłausinẽju pons ponıós:
Su kům póni kałbẽjej?

6. Statĩ liktìs žibẽju,
Aš su liktè kalbẽjau.

7. Kłausinẽju pons ponıós:
O kanó tos sùknios?.

8. Bùvu Lúdas výnu gérti,
Ne turẽju, kům mokẽti.

9. Kłausinẽju pons ponıós:
Kas tarp dùru stovẽju?

10. Stóvi úbagas, nábags,
Kójos, rąnkos išłáužtos.

11. Te tau, úbag, dóreli,
Ejk pas Vìlniaus dáktara.

* * *

12. Par dvarẽli vis repłóms, Viẽškelẽlu tèkinoms.

395.

1. Vidùr júrıu ir marélu
Aukštàsis kalnélis.]ds

2. Ąnt tű kálnu kałnužẽlu
Žálas ąnžulẽlis.

3. Ar pavìrsi, ąnžůlẽli,
I mánu tėvéli?

4. Távu žálos šakužẽlės—
I bálłtas rąnkéles?

5. Távu žalĩ łapužẽlej—
I méjlus žodélus?

6. Ne pavìrtu ąnžůlẽlis
I mánu tėvéli.

7. Ni jů žálos šakužẽlės—
I bálłtas rąnkéles.

8 Ni jů žalĩ łapužẽlej—
I méjlus žodélus.

* * *

9. O aš jáunas atstódamas, Apsikabìndamas.

2. Piešė ponia gromatą
Ligi Vilniaus daktaro.

3. Ir užstatė vartelius
Ant aštuonių kantelių.

4. Nė kurteliai nejuto,
Kai mūs ponas parjojo.

5. Klausinėjo pons ponios:
— Su kuo, ponia, kalbėjai?

6. — Stati liktis žibėjo,
Aš su likte kalbėjau.

7. Klausinėjo pons ponios:
— O kieno tos suknios?

8. — Buvo Liudas vyno gerti,
Neturėjo kuo mokėti.

9. Klausinėjo pons ponios:
— Kas tarp durų stovėjo?

10. — Stovi ubagas nabags,
Kojos, rankos išlaužtos.

11. — Te tau, ubag, dorelį,
Eik pas Vilniaus daktarą!

12. Per dvarelį vis rėploms,
Vieškelėliu tekinoms!

395

Vasiliauskytė

1. Vidur jūrių ir marelių
Aukštasis kalnelis, (2 k.)

2. Ant to kalno kalnužėlio
Žalias ąžuolėlis.

3. Ar pavirsi, ąžuolėli,
Į mano tėvelį?

4. Tavo žalios šakužėlės —
Į baltas rankeles?

5. Tavo žali lapužėliai —
Į meilius žodelius?

6. Nepavirto ąžuolėlis
Į mano tėvelį,

7. Nei jo žalios šakužėlės —
Į baltas rankeles,

8. Nei jo žali lapužėliai —
Į meilius žodelius.

9. O aš jaunas atstodamas,
Apsikabindamas!

396.

(Dájna baudžiáunįnku).

1. Vos aúšra švį̃nta,
Vį̃štos pràded kárkti,
O ma vargdiẽnuj
Rejkdį̃rbti, rejk várgti. } ds

2. Ląukia urẽdas
Mojũdams kùrelu:
Pakinkýk, vérge,
Jáuti, ar kumẽle.

3. Nórint par diẽna
Su pràkajtu arių,
Vienóg pristóvas
Mùša par nùgara.

4. O nákti grį̃nžtant
Kelù, ákys klýsta;
Tũkart užmį̃gsiu,
Kadà gajdýs gýsta.

5. O pavásary,
Kajp ne lį̃ku sniẽgu,
Vėl tu, płauk, vérge,
Su ráštajs i Rýga.

6. Pirkẽjaj javùs
ątėmė iš éldžių,
O aš ałkanas
Kąnsnių dũnos méldžiu.

7. Pónaj tur áuksu
Ąnt kóju, ąnt pį̃rštu,
Aš be skatį̃ku
Gyvenù ir mį̃rštu.

8. Viẽšpate Diẽvaj,
Géras gaspadórıau,
Ar-gì par ąmžius
Ma bus tajp ne dóru?

* * *

9. Vienám yr geráj,
Rytó dar gerésnej,
Ar tik ma vienám
Kasdiẽn bus piktésnej?

397.

Visì tiẽ šélmej, łajdókaj, } ds
Jaunì bernélej, vilókaj.

2. Jis màne jáuna vilóju,
Ąnt bałtú rąnku nešióju.

3. Ąnt bałtú rąnku nešióju,
Áuksu žiedélu bóvyju.

4. Áuksu žiedélu bóvyju,
Méjlejs žodélejs kálbinu.

396

Vyturytė

(Baudžiauninkų daina)

1. Vos aušra švinta,
Vištos praded karkti,
O man vargdieniui
Reik dirbti, reik vargti. } 2 k.

2. Laukia urėdas,
Mojuodams kureliu:
— Pakinkyk, verge,
Jautį ar kumelę!

3. Norint per dieną
Su prakaitu ariu,
Vienok pristovas
Muša per nugarą.

4. O naktį grįžtant
Kelių, akys klysta, —
Tuokart užmigsiu,
Kada gaidys gysta.

5. O pavasarį,
Kai neliko sniego,
Vėl tu plauk, verge,
Su raštais į Rygą!

6. Pirkėjai javus
Atėmė iš eldžių,
O aš alkanas
Kąsnio duonos meldžiu.

7. Ponai tur aukso
Ant kojų, ant pirštų, —
Aš be skatiko
Gyvenu ir mirštu.

8. Viešpatie dievai,
Geras gaspadoriau,
Argi per amžius
Man bus taip nedoru?

9. Vienam yr gerai,
Rytoj dar geresniai,
Ar tik man vienam
Kasdien bus piktesniai?

397

Kazakauskienė

1. Visi tie šelmiai, laidokai
Jauni berneliai, viliokai! } 2 k.

2. Jis mane jauną viliojo,
Ant baltų rankų nešiojo;

3. Ant baltų rankų nešiojo,
Aukso žiedeliu bovijo;

4. Aukso žiedeliu bovijo,
Meiliais žodeliais kalbino.

5. Aš turiù séna močiùte,
Taj mánej dávė vałùžės.

6. O kas nedėla mokỹnu,
Bėržu rykštėle kotávu.

7. Palęnkčiau tráku berzėli,
Pakárčiau šėlmi bernėli.

8. O taj tau, šėlmi, kỹboti,
Ne màne jáuna vilóti.

398.

1. Alsėdžiu kalnėlej,
Tęn lỹnksmi takėlej;
Sudiėvu susėdkoms,
Aršketróžiu kviėtkoms } ds

4. Turiù póra muškiėtu
Pagàl šaliės padėtu,
Smarkiú gónču póra
Pagàl sávu nóru.

2. Aš jumỹs palỹksiu,
Su savỹm ne vèsiu,
ėjsiu i pasviėti
čėstiės pavejzdėti.

5. Ne nóriu didžiú túrtu,
Anỹ dvejú šỹmtu,
Stóvint aukštáj dąngus,
Diėvas ỹra brąngus.

3. Ja tenaj ne ràsiu,
Tũkart susipràsiu;
Smarkiú triúbu bálsaj,
Prastì mánu rúbaj.

6. Kur mánu mergėlė,
Tęn mánu širdėlė;
Tegù anà rėdos,
Ne bus sviėtuj gėdos.

* * *

7. Tegù anà rėdos,
Ne bus sviėtuj gėdos,

Ka jaunà pabłúdys,
To žmógus ne súdys.

399.

1. Vájkščio motynėlė
Po dỹdi dvaréli
Sunėlus kiłnódama: } ds

2. Kélkit, sunužėlej,
Baltỹ dobilėlej,
Bałnókite žirgėlus.

5. Aš turiu seną močiutę,
Tai manei davė valužės.

6. O kas nedėlią mokino,
Beržo rykštele kotavo.

7. Palenkčiau trako berželį,
Pakarčiau šelmį bernelį!

8. O tai tau, šelmi, kyboti,
Ne mane jauną vilioti!

398

Tamošaitė

1. Alsėdžių kalneliai,
Ten linksmi takeliai!
Sudievu susiedkoms,
Erškėtrožių kvietkoms! } 2 k.

2. Aš jumis paliksiu,
Su savim nevesiu,
Eisiu į pasvietį
Čėsties paveizdėti.

3. Jei tenai nerasiu,
Tuokart susiprasiu;
Smarkių triūbų balsai,
Prasti mano rūbai.

4. Turiu porą muškietų,
Pagal šalies padėtų,
Smarkių gončų porą
Pagal savo norą.

5. Nenoriu didžių turtų,
Anei dviejų šimtų,
Stovint aukštai dangus,
Dievas yra brangus.

6. Kur mano mergelė,
Ten mano širdelė, —
Tegu ana rėdos,
Nebus svietui gėdos.

7. Tegu ana rėdos,
Nebus svietui gėdos,
Ką jauna pablūdys,
To žmogus nesūdys.

*399

Šopytė

1. Vaikščioj motinėlė
Po didį dvarelį,
Sūnelius kilnodama: } 2 k.

2. — Kelkit, sūnužėliai,
Balti dobilėliai,
Balnokite žirgelius!

3. Jókiť, sunužėlej,
Viėnu kełužėlu,
Ne lĩkiť ni jaunáusiu.

4. O kajp jus paliksiť
Jaunáusia broléli,
Ne trópysiť keléli.

5. Jókim, brołužėlej,
Viėnu kełužėlu,
Ne lĩkim ni jaunáusiu.

6. O kad mes palĩksim,
Jaunáusia broléli,
Ne trópysim keléli.

7. O kajp mes prijósim
Žálaje łąnkėle,
Paganýsim žirgėlus:

8. Ėskiť, žirgužėlej,
Jůdi jůdbėrėlej,
Bałtůsius dobilėlus.

9. Jókim, brołužėlej,
Viėnu kełužėlu,
Ne lĩkim ni jaunáusia.

10. O kad mes palĩksim
Jaunáusia broléli,
Ne trópysim keléli.

11. O kajp mes prijósim
Sraúnuji upéli,
Pagýrdysim žirgėlus:

12. Gėrkiť, žirgužėlej,
Jůdi jůdbėrėlej,
čystaji vąndenėli.

13. O mums be-gýrdant
Bėrůsius žirgėlus,
Panėrė lydekėle.

14. O, tu, lydekėlė,
Margóji žuvėlė,
Atkėłk mumìs vartėlus.

15. O kad aš galėčiau
Su jumìs kalbėti,
Atkėlčiau jums vartėlus.

16. O kad aš ne galù
Su jumìs kalbėti,
Aš ne kėlsiu vartėlu.

400.

1. Aš žadėjau, aš ketėjau } ds
Davatkėle búti.

2. Kajp atjóju kavalìėrius,
Da ne-si-žadėjau.

3. Parkalbėju màne jáuna
Su viėnu žodėlu.

4. Atsisėdau už stalėlu
Stóne mergystėlės.

3. Jokit, sūnužėliai,
Vienu kelužėliu,
Nelikit nė jauniausio!

4. O kai jūs paliksit
Jauniausią brolelį,
Netropysit kelelį.

5. — Jokim, brolužėliai,
Vienu kelužėliu,
Nelikim nė jauniausio!

6. O kad mes paliksim
Jauniausią brolelį,
Netropysim kelelį.

7. O kai mes prijosim
Žaliąją lankelę,
Paganysim žirgelius:

8. Ėskit, žirgužėliai,
Juodi juodbėrėliai,
Baltuosius dobilėlius!

9. Jokim, brolužėliai,
Vienu kelužėliu,
Nelikim nė jauniausio!

10. O kad mes paliksim
Jauniausią brolelį,
Netropysim kelelį.

11. O kai mes prijosim
Sraunųjį upelį,
Pagirdysim žirgelius:

12. Gerkit, žirgužėliai,
Juodi juodbėrėliai,
Čystąjį vandenėlį!

13. O mums begirdant
Bėruosius žirgelius,
Panėrė lydekėlė.

14. — O tu, lydekėle,
Margoji žuvele,
Atkelk mumis vartelius!

15. — O kad aš galėčiau
Su jumis kalbėti,
Atkelčiau jums vartelius.

16. O kad aš negaliu
Su jumis kalbėti,
Aš nekelsiu vartelių.

400

Sopytė

1. Aš žadėjau, aš ketėjau
Davatkėle būti. } 2 k.

2. Kai atjojo kavalierius,
Dar nesižadėjau.

3. Perkalbėjo mane jauną
Su vienu žodeliu.

4. Atsisėdau už stalelio
Stone mergystėlės.

5. Kajp nuvėjaú i bažnýčе,
Kajp ąnt žėrtu stójau.

6. Kajp parėjaú iš bažnýčios,
Łabáj graúdžej verkiaú.

* * *

7. Atsisėdau už stalėlu
Stóne moterėlės.

401.

1. Vájkščio ožkėlė,
O po dirvėle,
Kalėdu, kalėdu. } ds

2. Ej, tu, ožkėlė,
Tu, žilbàrzdėlė, kal., kal.

3. Kur tu padėjej
Sávu vajkėlus? kal., kal.

4. Atėjn vilkėlis,
Tas teriokėlis, kal., kal.

5. Ej, tu, vilkėli,
Tu, teriokėli, kal., kal.

* * *

6. Tu išteriójej
Mánu vajkėlus, kal., kal.

402.

(Dájna žmogžúdos Ragìnio (*).

1. O mes jauniėje vajkėlej,
Ąnt Žemájčiu kazokėlej,
Nákti miėgu ne miėgójum, } ds
Diėna ulavójum.

2. Mes diėnómis ulavójam,
Naktimìs vis vandravójam
Po bagótus svìrnus,
Jémam naúdas, pìnigus.

3. Naúdas bėdniėms dovanójam,
Pìnigus pra-ulavójam.
Mums pinigáj ni po kam,
Bi mes lìnksmaj gyvénam.

4. Bėgkim, vajkáj, visóms kerčióms,
Jau ir sviėtu ýra érčioms,
Pràded žmónis jau vájkščioti,
Numìs kùlkoms čėstavoti.

(*) Ragìnis bùvu vadóvas žmogžúdu Žėmájčiuse.

5. Kai nuėjau į bažnyčią,
Kaip ant žerto stojau.

6. Kai parėjau iš bažnyčios,
Labai graudžiai verkiau.

7. Atsisėdau už stalelio
Stone moterėlės.

401

Samuolienė

1. Vaikščioj ožkelė
O po dirvelę,
Kalėdo, kalėdo. } 2 k.

2. Ei tu, ožkele,
Tu žilbarzdėle, kal., kal.,

3. Kur tu padėjai
Savo vaikelius? kal., kal.

4. Atein vilkelis,
Tas teriokėlis, kal., kal.

5. Ei tu, vilkeli,
Tu teriokėli, kal., kal.,

6. Tu išteriojai
Mano vaikelius, kal., kal.!

402

Baltrušaičiukė

(Daina žmogžudos Raginio)

1. O mes jaunieji vaikeliai,
Ant Žemaičių kazokėliai,
Naktį miego nemiegojom,
Dieną uliavojom. } 2 k.

2. Mes dienomis uliavojam,
Naktimis vis vandravojam
Po bagotus svirnus,
Imam naudas, pinigus.

3. Naudas biedniems dovanojam,
Pinigus prauliavojam.
Mums pinigai ne po kam,
By mes linksmai gyvenam.

4. Bėkim, vaikai, visoms kerčioms,
Jau ir svieto yra erčioms,
Praded žmonės jau vaikščioti,
Mumis kulkoms čestavoti.

5. Mes tůs żmónis pavitójum,
Su kùłkoms pačéstavojum;
Żmónis višï pabėgıóju,
Uż kerčıú visï sustóju.

6. Ąnt batélu vaškavótu
Ded mums gelżïnes sagótas;
Iš żıupónu ïšvełka,
I bradéčkas ïvełka.

* * *

7. Báłtos lę́ntos-taj mums łóva,
Utïs mùšti-taj ir bóvas;
úla, úla, úla, úla,
úla, úla, úla, úla.

403.

1. Vájkščıoju bernélis
Po obałú sóda,
Żuvùżıu šukélėms } ds
Gałvùże sukávu.

2. Żuvùżıu šukélėms
Gałvùże šukávu,
Áuksu pentinė́li
Rąnkélė nešıóju.

3. Sódus iškïrsčıau,
Levę́ndras išlę́nkčıau,
Kad aš sávu mergùże
Kasdıė́n pamatýčıau.

4. O nė́ra grażésnıos,
Anï patogésnıos,
Kajp tik mánu mergùżė
Bałtà be raudóna.

5. Vájkščıoju mergélė
Po rútu darżéli,
Żuvùżıu sukélėms
Gałvùże šukávu.

6. Żuvùżıu šukélėms
Gałvùże sukávu,
Rútu vajnikė́li
Rąnkélė nešıóju.

7. Rutéles iškïrsčıau,
Lelïjas išlę́nkčıau,
Kad aš sávu bernùżi
Kasdıė́n pamatýčıau.

8. O nė́ra grażésnıu,
Anï patogésnıu,
Kajp tik mánu bernùżis
Báłtas be raudónas.

404.

1. Vákar gė́rıau
Uż vıė́na trečıóka,
O jau šendıė́n uż šeštóka. } ds

2. Kad aš jójau
Par lýgu łaukéli,
Aukštáj mė́nů tekė́ju.

5. Mes tuos žmones pavitojom,
Su kulkoms pačestavojom, —
Žmonės visi pabėgiojo,
Už kerčių visi sustojo.

6. Ant batelių vaškavotų
Ded mums gelžines sagotas,
Iš žiuponų išvelka,
Į bradečkas įvelka.

7. Baltos lentos — tai mums lova,
Utis mušti — tai yr bovas,
Ūlia, ūlia, ūlia, ūlia,
Ūlia, ūlia, ūlia, ūlia!

403

Plaušiniukė

1. Vaikščiojo bernelis
Po obelų sodą,
Žuvužių šukelėms
Galvužę šukavo. } 2 k.

2. Žuvužių šukelėms
Galvužę šukavo,
Aukso pentinėlį
Rankelėj nešiojo.

3. Sodus iškirsčiau,
Levendras išlenkčiau,
Kad aš savo mergužę
Kasdien pamatyčiau!

4. O nėra gražesnės
Anei patogesnės
Kaip tik mano mergužė —
Balta be raudona.

5. Vaikščiojo mergelė
Po rūtų darželį,
Žuvužių šukelėms
Galvužę šukavo.

6. Žuvužių šukelėms
Galvužę šukavo,
Rūtų vainikėlį
Rankelėj nešiojo.

7. Rūteles iškirsčiau,
Lelijas išlenkčiau,
Kad aš savo bernužį
Kasdien pamatyčiau!

8. O nėra gražesnio
Anei patogesnio
Kaip tik mano bernužis —
Baltas be raudonas.

*404

Dievienė

1. Vakar gėriau
Už vieną trečioką,
O jau šiandien už šeštoką. (2 k.)

2. Kad aš jojau
Per lygų laukelį,
Aukštai mėnuo tekėjo.

3. Ne nujójau
Ni vársnu, ni ą́ntru,
šaúkıa màne mergùżė:

4. Pałáuk, suštók,
Jaunàsis bernélis,
Aš ąnt táves rústinaus.

5. Uż kąn, dėl ků,
Jaunóji mergélė,
Tu ant mánes rústinajs?

6. Aš stovéjau
Aukštamè svirnély,
Żıurė́jau pro stìkłu łą́nga.

7. Tu kalbė́jej
Pas żìrgu stajnéle
Su pęnkıómis mergużė́lėms.

8. O kas dėl tů,
Jaunóji mergélė,
Kad kalbė́jau su šešıómis?

9. Ne ąnt vıėnós
širdıė́s ne turė́jau,
Tik ąnt táves, mergùżė.

405.

1. Vájkšıoju bernýtis
Po levę́ndru dárża,
Vájkščıodamas ulavóju, } ds
Levęndrıùkus łáużė. }

2. Ej, jus, levęndrıùkaj,
Żalì żolyniùkaj,
Ar ne mátėť tos mergýtės,
Kurıós aš norė́jau?

3. Kurıós aš norė́jau,
širdżıùkė turė́jau,
šen nakčıùke par nakčıùke
Mıė́gu ne mıėgójau.

4. Grażì ta mergýtė,
Margà jupużıùkė,
šilkìnė šnıurelkıùkė,
Cidábru vadżıóta.

5. Atéjna bernýtis
Par levę́ndru dárża:
Prabóčyki, mergużė́lė,
Kad výnkšnu vyżélės.

6. Výnkšnu vyżélės,
Piłkà sermėgė́lė,
Mergużė́lė, lelijė́lė,
Da nė senéj siúta.

3. Nenujojau
Nei varsno, nei antro,
Šaukia mane mergužė:

4. — Palauk, sustok,
Jaunasis berneli,
Aš ant tavęs rūstinaus!

5. — Už ką, dėl ko,
Jaunoji mergele,
Tu ant manęs rūstinais?

6. — Aš stovėjau
Aukštame svirnely,
Žiūrėjau pro stiklo langą:

7. Tu kalbėjai
Pas žirgų stainelę
Su penkioms mergužėlėms!

8. — O kas dėl to,
Jaunoji mergele,
Kad kalbėjau su šešiomis?

9. Nė ant vienos
Širdies neturėjau,
Tik ant tavęs, merguže!

405

1. Vaikščiojo bernytis
Po levendrų daržą,
Vaikščiodamas uliavojo,
Levendriukus laužė. } 2 k.

2. — Ei jūs, levendriukai,
Žali žolyniukai,
Ar nematėt tos mergytės,
Kurios aš norėjau?

3. Kurios aš norėjau,
Širdžiukėj turėjau,
Šią nakčiukę per nakčiukę
Miego nemiegojau?

4. Graži ta mergytė,
Marga jupužiukė,
Šilkinė šniūrelkiukė,
Sidabru vadžiota.

5. Ateina bernytis
Per levendrų daržą:
— Prabočyki, mergužėle,
Kad vinkšnų vyželės!

6. Vinkšnų vyželės,
Pilka sermėgėlė,
Mergužėle lelijėle,
Dar neseniai siūta.

7. Aš turiù žiupóna,
Ne senéj da pìrktas,
Alè šniúrajs šniuravótas,
šiłkájs išvadžiótas.

8. Darýk, móčia, šárma,
Trįnksiv žęntu gáłva,
O žęntùkas be kepùrės,
Da nè trenka gáłva.

406.

1. Žadėjau, ketėjau
Davatkėle búti,
Dingójau, dumójau
Rąnkelės ne dūti. } ds

2. Ir atjóju bernužėlis
Subatós rytėli,
Suderėjau, sukalbėjau
Už trijú žodėlu.

3. Nuvažiavaú bažnytėle
Lyg ąnt žertavónės,
Ir išéjna kunigėlis,
Išsìneš knygéles.

4. Ir išéjna kunigėlis,
Išsìneš knygéles,
Párjem rąnkas su stuléle,
Párkejtė žiedėlus.

5. Nuvažiavaú, nuvažiavaú,
Lyg ąnt žértu kókiu,
Parėjaú, sugrįnžaú
Su širdéle tókia.

6. Parvažiavaú iš bažnýčios
I sávu namélus
Ir sùgulau su bernélu
I bałta łovéle.

7. Sejp grajbaú, tajp grajbaú
Rútu vajnikėlu,
Sùgriebiau, suradaú
šiłkú muturėli.

8. Jau „sudiev“ pasakiaú
Visóms davatkėlėms,
Aš čionáj gyvénsiu
Jau su moterėlėms.

* * *

9. Jau prapūlė, jau prapūlė
Mánu davatkýsta,
Pàjėmiau aš dabóti
Stóna moterýstos.

407.

1. Žiurėkite, kumutėlės,
Kajp aš páti mylu,
Kajp aš páti ne mulėsiu,
Jau žagrùže tájsu. } ds

7. Aš turiu žiuponą,
Neseniai dar pirktas,
Ale šniūrais šniūravotas,
Šilkais išvadžiotas.

8. — Daryk, močia, šarmą,
Trinksiv žento galvą!
O žentukas be kepurės,
Dar netrenka galvą.

406

Totilienė

1. Žadėjau, ketėjau
Davatkėle būti,
Dingojau, dūmojau
Rankelės neduoti. } 2 k.

2. Ir atjojo bernužėlis
Subatos rytelį,
Suderėjau, sukalbėjau
Už trijų žodelių.

3. Nuvažiavau bažnytėlę
Lyg ant žertavonės,
Ir išeina kunigėlis,
Išsineš knygeles.

4. Ir išeina kunigėlis,
Išsineš knygeles,
Perim rankas su stulele,
Perkeitė žiedelius.

5. Nuvažiavau, nuvažiavau
Lyg ant žerto kokio,
Parėjau, sugrįžau
Su širdele tokia.

6. Parvažiavau iš bažnyčios
Į savo namelius
Ir suguliau su berneliu
Į baltą lovelę.

7. Šiaip graibau, taip graibau
Rūtų vainikėlio,
Sugriebiau, suradau
Šilkų muturėlį.

8. Jau sudiev pasakiau
Visoms davatkėlėms,
Aš čionai gyvensiu
Jau su moterėlėms.

9. Jau prapuolė, jau prapuolė
Mano davatkystė,
Paėmiau aš daboti
Stoną moterystės!

*407

Blažienė

1. Žiūrėkite, kūmutėlės,
Kaip aš patį myliu, —
Kaip aš patį nemylėsiu,
Jau žagružę taiso! } 2 k.

2. Mánu patiẽs zìłos ákys,
Taj łabáj łagádnios,
Kad tris diẽnas bus užnẽmes
Jau ketvirtó kálba.

3. Kad aš gáučiau tókiu sẽkłu,
Taj aš tąnkej sẽčiau,
O důk, Diẽvaj, Dievulẽlau,
Kad jos retáj dýgtu.

408.

1. Už júriu-márių,
Už vąndenẽlu,
Te várgu mergélė
Linélus róvė. } ds

2. Ne tajp ji róvė,
Kajp graúdzej vérkė,
Ąnt siẽros zemélės
Parsipùłdama.

3. Uj, uj, uj, Diẽvaj,
Dievéli mánu,
Aj várgios, taj várgios
Mánu dienélės.

4. O kad várgios
Mánu dienélės,
Bet linksmà, taj linksmà
Mánu širdẽlė.

409.

1. Žadžiù búti davatkẽle
Žadžiù daturẽti,
Kadà ir jáunas atjótu,
Ne pasižadẽti;
Sviẽtu màrnasti atmèsti,
O tą stóna ne pamèsti } ds
Par ąmzį, par ąmzi.

2. Pas susẽda pramogẽlis,
O da ir ne mázas,
Ąnt atjóju jauns bernélis,
Alè łabaj gražùs;
Jau atmèsčiau davatkýsta,
O prijìmčiau moterýsta,
Sau stóna, sau stóna.

3. Důčiau dróbės du stůmeniu,
Kad tik kas išpìrštu,
Da pridẽčiau rąnkovẽles,
Kad tik ne užmìrštu;
Kad išpìrštu bernužẽli,
Jáuna, grážu dobilẽli
Dėl mánes, dėl mánes.

4. Niẽks ne žìnu mánu bėdós,
Ni mánu prigádos,
Kad jau mázas čirpulẽlis
Ąnt rąnkélu rádos;
Par prìžasti sávu žértu,
Su pàmačiu lýgėj čértu,
Stójosi, stójosi.

2. Mano paties žilos akys,
Tai labai lagadnios,
Kad tris dienas bus užnėmęs,
Jau ketvirtoj kalba.

3. Kad aš gaučiau tokių sėklų,
Tai aš tankiai sėčiau,
O duok dievai, dievulėliau,
Kad jos retai dygtų!

408

Dabkuvienė

1. Už jūrių marių,
Už vandenėlių —
Ten vargo mergelė
Linelius rovė. } 2 k.

2. Ne taip ji rovė,
Kaip graudžiai verkė,
Ant sieros žemelės
Parsipuldama.

3. Ui, ui, ui dievai,
Dieveli mano!
Ai, vargios, tai vargios
Mano dienelės!

4. O kad vargios
Mano dienelės,
Bet linksma, tai linksma
Mano širdelė!

409

Gerulienė

1. Žadu būti davatkėle,
Žadu daturėti,
Kada ir jaunas atjotų,
Nepasižadėti, —
Svieto marnastį atmesti,
O tą stoną nepamesti
Per amžių, per amžių. } 2 k.

2. Pas susiedą pramogėlis,
O dar ir nemažas,
Ant' atjoja jauns bernelis,
Ale labai gražus, —
Jau atmesčiau davatkystę,
O priimčiau moterystę,
Sau stoną, sau stoną.

3. Duočiau drobės su stuomeniu.
Kad tik kas išpirštų,
Dar pridėčiau rankovėles,
Kad tik neužmirštų, —
Kad išpirštų bernužėlį,
Jauną, gražų dobilėlį,
Dėl manęs, dėl manęs.

4. Nieks nežino mano bėdos
Nei mano prigados,
Kad jau mažas čirpulėlis
Ant rankelių rados, —
Per priežastį savo žertų,
Su pamačiu lygiai čerto
Stojosi, stojosi.

410.

Vájkščio, vajkščio łokys
Pustýnė, pustýnė,
Króve sau pátała,
Łauzýne, łauzýne;
O nečėstis jam patïku,
Nákti pėdu ne užsnïgu,
Pėdsaks pasilïku.

2 Ejn šaudýklis ąnkstï
Nedėlo, nedėlo,
Rąnda łókiu pėdas,
Dývojos, dývojos;
Taj vis mùsu bičiułájtis,
Kurïs drėves kopinėju,
Pėtnyčio, pėtnyčio.

3. Gulù ąnt pátału,
Rymojau, rymojau,
Vis apiė šaudýklus
Dumójau, dumójau;
Nustúmiau šalýn pátałus,
Apsïaviau šaravárus
Ąnt kólu, ąnt kólu.

4. Paldiėnįnku rýta
Týłomis, týłomis,
àpsiautė jů dvára
Zïniomis, zïniomis;
šimts šaudýklu visú łábu
Susirįnku i pàgraba
Prie gývu, prie gývu.

5. O aš ejnù kelù,
Girdżiù ne pakáju,
Paéjnu tolýniu,
Sutįnku jau šúvi;
Viėni šóvė, báłsa dárė,
Ąntrï šóvė, pópas dárė
Par šïrdi, par šïrdi.

6. Jus, pónaj šaudýklej,
Be sławós, be sławós
Iškėlėt iš dváru
Be provós, be provós;
Iš nágu darýkit miėrkas,
Prisipïlkit sau aréłkos,
Išgérkit, išgérkit.

7. Tajp kéjpdamas łokys
šaudýklams pasákė,
Paskutïne vála
Sávu tajp àpskelbė:
šárkoms, várnoms mėsiukėle,
O šaudýklams ůdegėle,
Taj visà patiėka.

8. Saudýklej tarp sáves
Sùtarė, sùtarė,
Sávu vïsa dúma
Żódżejs tajp ilėmė:
Mes išïmsim łókiuj akïs,
Jau taj ne rejkės mums żvákės,
Matysim. matysim.

*410

1. Vaikščioj, vaikščioj lokys
Pūstynėj, pūstynėj,
Krovė sau patalą
Laužyne, laužyne;
O nečėstis jam patiko —
Naktį pėdų neužsnigo,
Pėdsaks pasiliko.
2 k.

2. Ein šaudiklis anksti
Nedėlioj, nedėlioj,
Randa lokio pėdas,
Dyvojos, dyvojos:
Tai vis mūsų bičiulaitis,
Kuris dreves kopinėjo
Pėtnyčioj, pėtnyčioj.

3. Guliu ant patalų,
Rymojau, rymojau,
Vis apie šaudiklius
Dūmojau, dūmojau;
Nustūmiau šalin patalus,
Apsiaviau šaravarus
Ant kelio, ant kelio.

4. Paldieninko rytą
Tylomis, tylomis
Apsiautė jo dvarą
Žiniomis, žiniomis;
Šimts šaudiklių viso labo
Susirinko į pagrabą
Prie gyvo, prie gyvo!

5. O aš einu keliu,
Girdžiu nepakajų,
Paeinu tolynio,
Sutinku jau šūvį, —
Vieni šovė — balsą darė,
Antri šovė — popas darė
Per širdį, per širdį!

6. — Jūs, ponai šaudikliai,
Be slavos, be slavos
Iškėlėt iš dvaro
Be provos, be provos;
Iš nago darykit mierkas,
Prisipilkit sau arielkos,
Išgerkit, išgerkit!

7. Taip keipdamas lokys
Šaudikliams pasakė,
Paskutinę valią
Savo taip apskelbė:
— Šarkoms, varnoms mėsiukėlę,
O šaudikliams uodegėlę,
Tai visa patieka!

8. Šaudikliai tarp savęs
Sutarė, sutarė,
Savo visą dūmą
Žodžiais taip įlėmė:
— Mes išimsim lokiui akis,
Jau tai nereikės mums žvakės,
Matysim, matysim!

9. Saudýklej tarp sáves
Tajp lẽmė, tajp lẽmė,
Sávu nóra žódžejs
Įžodė, įžodė:
Mes nujìmsim łókıuj ausìs,
Padarýsim sávej batùs,
Avẽsim, avẽsim.

10. Pagalaú šaudýklėj
Da dúmė, da dúmė,
O dúdu ne tùrint,
Tajp sélbė, tajp sélbe:
Mes nujìmsim łókıuj łúpas,
Padarýsim sávej dúdas,
Dudũsim, dudũsim.

* * *

11. Túpi. túpi vaušỹs (*),
Ąnt tvorós, ąnt tvorós,
Jis ne bìju mẽku
Nů provós, nů pvovós;
Pavadìnčıau pónu kále,
Užsidẽčıau tąn nabága,
Ne-výna, ne-výna.

411.

1: Uj, uj, uj, Dıėvulẽlau,
Dukrélė, siratẽlė;
Gul močıùtė ąnt lęntéles,
Dukrélė gul vygélė. } ds

2. Móčeka, priėjdama,
Dukréle vygıũdama:
čıúčıú, lúlu, podukrẽlė,
Tu mànes ne kłausỹsi.

3. O kůdẽl ne kłausýsıu,
Kad máža užaugìnsi,
O kůdẽl aš ne kłausýsıu,
Kad máža užaugìnsi?

4. Ta mánu močekélė,
Tuŕ dìdi rupestẽlį,
Iš tů dìdžıu rupestẽlu
Išėju i łaukéli.

5. Po łaúka vájkščıodama,
Rąnkéles grąnžydama,
Ir sutįnka podukrẽle,
Kelélu atėjnanče.

6. O kur ejnì, dukrélė,
Dukrélė, siratẽlė?
O aš ėjnù ąnt kalnélu,
Ąnt močıùtės kapélu.

(*) Vaušỹs, paúkštis.

9. Šaudikliai tarp savęs
Taip lėmė, taip lėmė,
Savo norą žodžiais
Įžodė, įžodė:
— Mes nuimsim lokiui ausis,
Padarysim savei batus,
Avėsim, avėsim!

10. Pagaliau šaudikliai
Dar dūmė, dar dūmė,
O dūdų neturint,
Taip selbė, taip selbė:
— Mes nuimsim lokiui lūpas,
Padarysim savei dūdas,
Dūduosim, dūduosim!

11. Tupi, tupi vaušys
Ant tvoros, ant tvoros,
Jis nebijo nieko
Nuo provos, nuo provos:
Pavadinčiau pono kalę,
Užsidėčiau tą nabagą
Nevyną, nevyną!

411

Kačinskienė

1. Ui, ui, ui dievulėliau,
Dukrelė siratėlė!
Gul močiutė ant lentelės,
Dukrelė gul vygelėj. } 2 k.

2. Močeka prieidama,
Dukrelę vygiuodama:
— Čiūčiu liūliu, podukrėle,
Tu manęs neklausysi.

3. — O kodėl neklausysiu,
Kad mažą užauginsi,
O kodėl aš neklausysiu,
Kad mažą užauginsi?

4. Ta mano močekėlė
Tur didį rūpestėlį,
Iš to didžio rūpestėlio
Išėjo į laukelį.

5. Po lauką vaikščiodama,
Rankeles grąžydama,
Ir sutinka podukrėlę,
Keleliu ateinančią:

6. — O kur eini, dukrele,
Dukrele siratėle?
— O aš einu ant kalnelio,
Ant močiutės kapelio.

7. Prieš kalnéli éjdama,
Ąnt kapélu pùldama:
Kélki, mánu motynėlė,
Nupìrk mánej skrynéle.

18. Aš ne kélsiu, dukrėlė,
Ne pìrksiu tau strynėlės,
Turì namè močekėle,
Nupìrks tavej skrynéle.

* * *

1. Uj, uj, uj, Dievulėlau,
Ne-tikrà motynėlė,
Kad ji skýrė ma dalėle,
Prasčiáusiu gyvůlėlu.

9. Uj, uj, uj, Dievulėlau,
Ne-tikrà motynėlė,
Kad ji pìrku ma skrynéle,
Ků prasčiáusiu lęntėlu.

10. Uj, uj, uj, Dievulėlau,
Ne-tikrà motynėlė,
Kad ji áudė ma drobéle,
Ků prasčiáusiu linėlu.

412.

1. Ej, užáugs užáugs
Žálas skrobłužėlis
Mánu tėvu dvarély. }ds

2. Ej, užáugs užaugs
Baltì brołužėlėj,
Pakìrs žála skrobléli.

3. Ej, pakìrs, pakìrs
Žála skrołužėli,
Genės žálas šakéles.

4. Ej, genės, genės
Žálas šakužėles,
Išskėls bálłtas łęntéles.

5. Ej, išskėls, išskėls
Bálłtas lęntužėles,
Parvèš bėrajs žirgélejs.

6. Ej, parvèš, pervèš
Bėrajs žirguželejs,
Išgrįns žìrgams stajnéles.

7. Ej, išgrįns, išgrįns
Žìrgams stajnužėles,
Statys bėrus žirgélus.

8. Ej, statys, statys
Bėrus žirguželus,
šers grýnu abrakėlu.

9. Taj tąnkej šėriau,
Taj tąnkej gýrdziau,
Retáj łąnkiaú mergéle.

10. O ne nusimįnk,
Mánu merguželė,
Kad jósiu i karùzi.

7. Prieš kalnelį eidama,
Ant kapelio puldama:
— Kelki, mano motinėle,
Nupirk manei skrynelę!

8. — Aš nekelsiu, dukrele,
Nepirksiu tau skrynelės,
Turi namie močekėlę,
Nupirks tavei skrynelę.

9. Ui, ui, ui dievulėliau,
Netikra motinėlė!
Kad ji pirko man skrynelę, —
Kuo prasčiausių lentelių.

10. Ui, ui, ui dievulėliau,
Netikra motinėlė!
Kad ji audė man drobelę, —
Kuo prasčiausių linelių.

11. Ui, ui, ui dievulėliau,
Netikra motinėlė!
Kad ji skyrė man dalelę, —
Prasčiausių gyvulėlių.

*412

Adomaitienė

1. Ei, užaugs, užaugs
Žalias skroblužėlis
Mano tėvo dvarely. (2 k.)

2. Ei, užaugs, užaugs
Balti brolužėliai,
Pakirs žalią skroblelį.

3. Ei, pakirs, pakirs
Žalią skroblužėlį,
Genės žalias šakeles.

4. Ei, genės, genės
Žalias šakužėles,
Išskels baltas lenteles.

5. Ei, išskels, išskels
Baltas lentužėles,
Parveš bėrais žirgeliais.

6. Ei, parveš, parveš
Bėrais žirgužėliais,
Išgrįs žirgams staineles.

7. Ei, išgrįs, išgrįs
Žirgams stainužėles,
Statys bėrus žirgelius.

8. Ei, statys, statys
Bėrus žirgužėlius,
Šers grynu abrakėliu.

9. Tai tankiai šėriau,
Tai tankiai girdžiau,
Retai lankiau mergelę.

10. O nenusimink,
Mano mergužėle,
Kad josiu į karužį.

11. Aš parsiųnsdinsiu
Távej, mergužėlė,
Tris márgas gromatėles.

12. Vienó gromatėlė,
Vienó margóje,
Dvi šilkėlu kuskėli.

13. Ąntró gromatėlė,
Ąntró margóje,
Du áuksu žiedužėlu.

14. Trečió gromatėlė,
Trečió margóje,
Du rútu vajnikėlu.

15. Nešiók, mergužėlė,
šilkú kuskužéles
Po dídes atłajdėles.

16. Nešiók, mergužėlė,
Áuksu žiedužėlu,
Po jáunus jaunimėlus.

17. Nešiók, mergužėlė,
Rútu vajnikėli
Pas matùše búdama

18. Pas máte búdama,
Mérga mergáudama,
Mergéle mergáudama.

413.

1. Žalà girėlė,
Tąmsi naktėlė,
Kálbinu màne
Jaunì bernėlej. } ds

2. Ne tajp kálbinu,
Kajp čėstavoju,
Báltas rąnkėles
Apdovanóju.

3. Ne dėku tėvuj,
Ni motynėlej,
Kad màne máža
Válo augìnu.

4. Válo augìnu,
Iłgáj mìgdinu,
Lik pusrytėlu
Ne pribùdinu.

5. Kajp rejks ira išėjì
I svečiú šáli,
Ne łajkỳs màn
Patajkuněle.

6. Kajp rejks ma búti
Žmoniú martėle,
Kajp rejks ma kélti
Ąnkstì rytėli,

11. Aš parsiųsdinsiu
Tavei, mergužėle,
Tris margas gromatėles:

12. Vienoj gromatėlėj,
Vienoj margoje,
Dvi šilkelių kuskeli.

13. Antroj gromatėlėj,
Antroj margoje,
Du aukso žiedužėliu.

14. Trečioj gromatėlėj,
Trečioj margoje,
Du rūtų vainikėliu.

15. Nešiok, mergužėle,
Šilkų kuskužėles
Po didžias atlaidėles.

16. Nešiok, mergužėle,
Aukso žiedužėliu
Po jaunus jaunimėlius.

17. Nešiok, mergužėle,
Rūtų vainikėlį,
Pas motušę būdama.

18. Pas motę būdama,
Merga mergaudama,
Mergele mergaudama!

*413

Staniulytė

1. Žalia girelė,
Tamsi naktelė,
Kalbino mane } 2 k.
Jauni berneliai. }

2. Ne taip kalbino,
Kaip čestavojo,
Baltas rankeles
Apdovanojo.

3. Nedėkui tėvui
Nei motinėlei,
Kad mane mažą
Valioj augino.

4. Valioj augino,
Ilgai migdino,
Lig pusrytėlių
Nepribudino.

5. Kai reiks man išeit
Į svečių šalį,
Nelaikys mane
Pataikūnėle.

6. Kai reiks man būti
Žmonių martele,
Kai reiks man kelti
Anksti rytelį, —

7. Ąnkstùs rytélis,
Dìdis vargélis,
Ne łajkýs màne,
Patajkunėle.

8. Dìrba grėbléli,
Sodìn kotéli,
Ved màne jáuna
šiėnėlu grėbti.

9. Uj, uj, uj, Diėvaj,
Diėvùlau mánu,
O kajp aš búsiu
Žmonių martėle.

10. Ne tajp aš grėbiau,
Kajp graúdžej verkiaũ
Naúju grėblėlu
Pasirėmdama.

11. Naúju grėblėlu
Pasirėmdama,
Ąnt siėros žėmės
Parsipùlđama:

12. O siėra, siėra,
Siėra žemėlė,
àtėmej tėva
Ir motynėle.

13. Àtėmej tėva
Ir motynėle,
Atìmk ir màne,
Vargu mergėle.

14. Lustùžy gimiaú,
Lustùžy áugau,
Už vargdiėnėlu
Ir nutekėjau.

* * *

15. Vuj, uj, uj, Diėvaj,
Diėvùlau mánu,
Ne grėbėjėlė—
Músu martėlė.

414.

1. Zujkėlis sėdėju
Karklýne, karklýne,
Mislỹnčej kits kitám
Dủd žìne, dủd žìne;
Tủjaú šunimìs aplėjdu,
Siųndė, šáudė, ne išlėjdu
Ir zújki, ir zújki.
ds

2. Aš jums niėku pìktu
Ne daraú, ne daraú,
Ni aviú nủ łaúku
Ne gáudau, ne gáudau;
Nórints kopústůse łajkaús,
Po viėna łapėli válgau,
Viėžlybaj, viėžlybaj.

7. Ankstus rytelis,
Didis vargelis,
Nelaikys mane
Pataikūnėle.

8. Dirba grėblelį,
Sodin kotelį,
Ved mane jauną
Šienelio grėbti.

9. Ui, ui, ui dievai,
Dievuliau mano,
O kaip aš būsiu
Žmonių martele!

10. Ne taip aš grėbiau,
Kaip graudžiai verkiau,
Nauju grėbleliu
Pasiremdama,

11. Nauju grėbleliu
Pasiremdama,
Ant sieros žemės
Parsipuldama:

12. O siera, siera,
Siera žemele,
Atėmei tėvą
Ir motinėlę!

13. Atėmei tėvą
Ir motinėlę,
Atimk ir mane,
Vargo mergelę!

14. Liustužy gimiau,
Liustužy augau,
Už vargdienėlio
Ir nutekejau.

15. Vui, ui, ui dievai,
Dievuliau mano,
Ne grėbėjėlė
Mūsų martelė!

414

Dabkuvienė

1. Zuikelis sėdėjo
Karklyne, karklyne,
Mislinčiai kits kitam
Duod žinią, duod žinią, —
Tuojau šunimis apleido,
Siundė, šaudė, neišleido } 2 k.
Ir zuikį, ir zuikį.

2. Aš jums nieko pikto
Nedarau, nedarau,
Nei avių nuo lauko
Negaudau, negaudau, —
Norint kopūstuose laikaus,
Po vieną lapelį valgau
Viežlybai, viežlybai.

3. O aš výnu, midaús
Nè geriu, nè geriu,
Ne su jumìs sūŕa
Ne sėdu, ne sėdu;
Kajp ùbagas łáuže búdams,
Viėto výnu rása gérdams,
Siratà, siratà.

4. Jau mislįnčej triúbyt
Pradėju, pradėju,
Zújkis sávu kúne
Drebėju, drebėju;
Mislįnčej, šáukit iš dúmu,
Zujkélis pribėges krúmu:
Jau aš pons, jau aš pons.

415.

1. Vidurỹ gìrios
Ąnžůlėlis
Subávu, lįngávu, } ds
Kajp lęndružėlė. }

2. Nukrìs łapélej,
Atžėłs ir kitì,
Numìrs tėvėlis,
Ne bus ma kìtu.

3. Vidurỹ gìrios
Lıėpytėlė
Subávu, lįngávu,
Kajp lęndružėlė.

4. Nukrìs lapélej,
Atžėłs ir kitì,
Numìrs matùtė,
Ne bus ma kitós.

5. Vidurỹ gìrios
Sedulėlė
Subávu, lįngávu,
Kajp lęndružėlė.

6. Nukrìs łapélej,
Atžėłs ir kitì
Numìrs sesùtė,
Ne bus ma kitós.

7. Vidurỹ gìrios
ůsėlis
Subávu, lįngávu,
Kajp lęndružėlė.

8. Nukrìs łapélej
Atžėłs ir kitì,
Numìrs brolėlis,
Ne bus ma kìtu.

9. Žalám daržely
ỹra rutėlu,
Nukrìs łapelej,
Atžėłs ir kitì.

10. Nukrìs łapélej,
Atžėłs ir kitì,
Numìrs mergėlė,
Aš gáusiu kìta.

3. O aš vyno, midaus
Negeriu, negeriu,
Nei su jumis suolą
Nesėdu, nesėdu, —
Kaip ubagas lauže būdams,
Vietoj vyno rasą gerdams,
Sirata, sirata.

4. Jau mislinčiai triūbyt
Pradėjo, pradėjo,
Zuikis savo kūne
Drebėjo, drebėjo.
— Mislinčiai, šaukit iš dūmo!
Zuikelis, pribėgęs krūmą:
— Jau aš pons, jau aš pons!

415

Senkauskienė

1. Vidury girios
Ąžuolėlis
Siūbavo lingavo } 2 k.
Kaip lendružėlė.

2. Nukris lapeliai,
Atžels ir kiti,
Numirs tėvelis,
Nebus man kito.

3. Vidury girios
Liepytėlė
Siūbavo lingavo
Kaip lendružėlė.

4. Nukris lapeliai,
Atžels ir kiti,
Numirs motutė,
Nebus man kitos.

5. Vidury girios
Sedulėlė
Siūbavo lingavo
Kaip lendružėlė.

6. Nukris lapeliai,
Atžels ir kiti,
Numirs sesutė,
Nebus man kitos.

7. Vidury girios
Uoselis
Siūbavo lingavo
Kaip lendružėlė.

8. Nukris lapeliai,
Atžels ir kiti,
Numirs brolelis,
Nebus man kito.

9. Žaliam daržely
Yra rūtelių,
Nukris lapeliai,
Atžels ir kiti.

10. Nukris lapeliai,
Atžels ir kiti,
Numirs mergelė,
Aš gausiu kitą.

416.

1. Uj, uj, tóli,
Łabáj tóli,
Tóli mánu tėvėlis,
Už vąndenėlu. } ds

2. Siųnsčiau tárna
Ir tarnėli,
Benè bútu tėvėlis
šin vakarėli.

* * *

3. Nėra tárnu,
Nėra ni tarnėlu,

Nėra mánu tėvėlu
šįn vakarėli.

4. Uj, uj, tóli,... („k. v. somūk 1, 2 ir 3-čia pósma státant pirmamè pósme: močiùtė, brolėlis, sesėlė, bernėlis, o trečiamè: nėra mánu močiùtės, brolėlu, sesėlės, ir tajp bajgk:“)

* * *

5. Paréjn ir tárnas,
Paréjn ir tarnėlis,

Paréjn mánu bernėlį
šįn vakarėli.

417.

(Apiė žęnta pragìnta).

1. Vis úlyčios, vis úlyčios,
Vis naújos saklýčios;
To saklýčio, to naujóje,
Barbóra gyvénu. } ds

2. Tu, Barbóra, sudárina,
Tu ne tužk ąnt mánes,
Kad aš vákar vakarėli
Ne buvaú pas tàve.

3. O aš vákar dienužėle
Túrguj važinėjau,
Visa túrgu papirkaú,
Sau mergýtės ne gavaú.

4. O aš vákar vakarėly
Kopústus ravėjau,
Rąnku pìrštus pasibadžiaú,
širdėlė skaudėju.

5. Ej mergýtė, mergýtė,
Tu, jaunóji mánu,
Kam tu sėjej rutėles
I devýnias łovėles?

6. Kas tau dárbu, bernýt mánu,
Kas tau dárbu, jaunàsis,
Aš sau sėjau rutėles
I devýnias łovėles.

416

Dabkuvienė

1. Ui, ui, toli,
Labai toli,
Toli mano tėvelis,
Už vandenėlių. } 2 k.

2. Siųsčiau tarną
Ir tarnelį,
Bene būtų tėvelis
Šį vakarėlį.

3. Nėra tarno,
Nėra nė tarnelio,
Nėra mano tėvelio
Šį vakarėlį.

4. Ui, ui, toli... (k. a. panašiai somuok 1, 2 ir 3 posmą apie močiutę, brolelį, seselę, bernelį, ir taip baik:)

5. Parein ir tarnas,
Parein ir tarnelis,
Parein mano bernelis
Šį vakarėlį.

*417

Viksva

(Apie pragintą žentą)

1. Vis ūlyčios, vis ūlyčios,
Vis naujos seklyčios, —
Toj seklyčioj, toj naujoje,
Barbora gyveno. } 2 k.

2. — Tu, Barbora, sudārina,
Tu netūžk ant manęs,
Kad aš vakar vakarėlį
Nebuvau pas tave.

3. O aš vakar dienužėlę
Turguj važinėjau,
Visą turgų papirkau,
Sau mergytės negavau.

4. — O aš vakar vakarėlį
Kopūstus ravėjau,
Rankų pirštus pasibadžiau,
Širdelė skaudėjo.

5. — Ei mergyte, mergyte,
Tu jaunoji mano,
Kam tu sėjai rūteles
Į devynias loveles?

6. — Kas tau darbo, bernyt mano,
Kas tau darbo, jaunasis,
Aš sau sėjau rūteles
Į devynias loveles.

7. Ej, mergýtė, mergýtė,
Tu, jaunóji mánu,
Kam tu skýnej rutéles
I devýnias kvietkéles?

8. Kas tau dárbu, bernýť mánu,
Kas tau dárbu, jaunàsis,
Aš sau skýniau rutéles
I devýnias kvietkéles.

9. Ej, mergýtė, mergýtė,
Tu, jaunóji mánu,
Kam tu pýnej vajnikėli
Kas subatós vakarėli?

10. Kas tau dárbu, bernýť mánu,
Kas tau dárbu jaunàsis,
Aš sau pýniau vajnikėli
Kas subatós vakarėli.

11. Ej, mergýtė, mergýtė,
Tu, jaunóji mánu,
Kam tu kłójej pataléli
Kas subatós vakarėli?

12. Kas tau dárbu, bernýť mánu,
Kas tau dárbu, jaunàsis,
Aš sau kłójau pataléli
Kas subatós vakarėli.

13. Ej, mergytė, mergytė,
Tu, jaunóji mánu,
Ar prijimsi tu màne
I łovéle pas sàve?

14. Vála távu, bernýť mánu,
Vála, távu, jaunàsis,
Kamarėlėje gulù,
Patalėlus taj turiù.

15. Atéjk, bérnaj, vakarè,
Ràsi kamára pràvira;
Gułk, gułk, ne bijók,
Patalėlejs užsikłók.

16. Atéjn tėvas i kamára,
àtneš vadžiàs ir màkara,
Kajp sučiūps, taj sulūbs,
Kas ištrùks, taj atlìks.

17. Tėvas durìs subìldinu,
Žents par łąnga išdūnzginu;
Taj geráj padariaú,
Kad žęntėli pabajdžiaú.

18. Tėvas šunìs šaúkia,
Žents par łaúka tráukia;
Taj geráj pabajdžiaú,
Kad žęntėli pavijaú.

* * *

19. Tėvas grįndis subìldinu,
Žents par łąnga išslįmpinu;
Taj geráj padariaú,
Kad žęntėli išvijaú.

7. — Ei mergyte, mergyte,
Tu jaunoji mano,
Kam tu skynei rūteles
Į devynias kvietkeles?

8. — Kas tau darbo, bernyt mano,
Kas tau darbo, jaunasis,
Aš sau skyniau rūteles
Į devynias kvietkeles.

9. — Ei mergyte, mergyte,
Tu jaunoji mano,
Kam tu pynei vainikėlį
Kas subatos vakarėlį?

10. — Kas tau darbo, bernyt mano,
Kas tau darbo, jaunasis,
Aš sau pyniau vainikėlį
Kas subatos vakarėlį.

11. — Ei mergyte, mergyte,
Tu jaunoji mano,
Kam tu klojai patalėlį
Kas subatos vakarėlį?

12. — Kas tau darbo, bernyt mano,
Kas tau darbo, jaunasis,
Aš sau klojau patalėlį
Kas subatos vakarėlį.

13. — Ei mergyte, mergyte,
Tu jaunoji mano,
Ar priimsi tu mane
Į lovelę pas save?

14. — Valia tavo, bernyt mano,
Valia tavo, jaunasis, —
Kamarėlėje guliu,
Patalėlius tai turiu.

15. Ateik, bernai, vakare,
Rasi kamarą pravirą, —
Gulk, gulk, nebijok,
Patalėliais užsiklok!

16. Atein tėvas į kamarą,
Atneš vadžias ir makarą, —
Kai sučiups, tai suliuobs,
Kas ištruks, tai atliks.

17. Tėvas duris subildino,
Žents per langą išdunzgino.
Tai gerai padariau,
Kad ženteļį pabaidžiau!

18. Tėvas šunis šaukia,
Žents per lauką traukia.
Tai gerai pabaidžiau,
Kad ženteļį pavijau!

19. Tėvas grindis subildino,
Žents per langą išslimpino.
Tai gerai padariau,
Kad ženteļį išvijau!

20. Tẽvas kúrtus susvỹlpinu,
Žęnts pur łaúka nuslỹmpinu;
Taj geráj padarıaú
Kad žęntéli išvijaú.

21. Kúrtaj pẽdas ûstinéju,
Žęnts par gỹre nutratẽju;
Taj geráj padarıaú,
Kad žęntéli išvijaú.

418.

1. Uj, uj, uj, dżium, dżium,
šıaudáj be grudú,
Padarıaú ałùti } ds
Grýnu avižú. }

2. Tasáj ałùtis,
Sałdùs midùtis,
Užgẽrıau mergéle
Skájsčej raudóna.

3. Mánu užgérta,
Mánu pagỹrta,
Išẽju i gỹre
ûgélu rỹnkti.

4. Ne tıẽk ji rỹnku,
Kıẽk graúdżej vérkė,
Prıė jûdós žemélės
Prisikrỹsdama.

5. Uj, žémė, žémė,
Žémė jûdóji,
àtėmej matùše,
Atỹmk ir màne.

6. Žemùžė tárė
Atsilıẽpdama:
Ne isisúlysi
Vargè búdama.

* * *

7. Vargély gimıaú,
Vargẽly áugau,
Vargély búdama
Turẽsıu mỹrti.

419.

1. Uj, uj, Dıėvulẽlau,
Aš bẽdna siratẽlė,
Uj, uj, uj, (*) } ds
Aš bẽdna siratẽlė. }

* * *

2. Aš ne turıù močiùtės,
Ni sénůjů tėvélu.

3. Aš ne turıù brolélu,
Ni jaunúju sesélu.

(*) Ąnt tů pavỹdału somũk: „uj, uj, uj,“ su ąntrà ajlà žemıaú žẽdnam pósme.

20. Tėvas kurtus sušvilpino,
Žents per lauką nuslimpino.
Tai gerai padariau,
Kad žentelį išvijau!

21. Kurtai pėdas uostinėjo,
Žents per girią nutratėjo.
Tai gerai padariau,
Kad žentelį išvijau!

418

Stirbinskaitė

1. Ui, ui, ui, džium, džium,
Šiaudai be grūdų,
Padariau alutį
Grynų avižų. } 2 k.

2. Tasai alutis,
Saldus midutis, —
Užgėriau mergelę
Skaisčiai raudoną.

3. Mano užgerta,
Mano pagirta,
Išėjo į girią
Uogelių rinkti.

4. Ne tiek ji rinko,
Kiek graudžiai verkė,
Prie juodos žemelės
Prisikrisdama:

5. — Ui žeme, žeme,
Žeme juodoji,
Atėmei motušę,
Atimk ir manę!

6. Žemužė tarė
Atsiliepdama:
— Neįsisiūlysi,
Varge būdama!

7. — Vargely gimiau,
Vargely augau,
Vargely būdama,
Turėsiu mirti!

419

Kimontienė

1. Ui, ui dievulėliau,
Aš biedna siratėlė,
Ui, ui, ui*,
Aš biedna siratėlė! } 2 k.

2. Aš neturiu močiutės
Nei senojo tėvelio.

3. Aš neturiu brolelių
Nei jaunųjų seselių.

---

* Žemiau kiekviename posme panašiai somuok: „Ui, ui, ui" su antra eilute.

4. Kajp močiùtė šukávu,
Głóstė mánu płaukėlus;

5. O kajp praúsė burnėle,
Głóstė mánu vejdėlus;

6. Kajp vìłku marškinėlejs,
Rąnkėles išbučiávu;

7. O kajp jűsė jůstėle,
Lęngvà mánu širdėlė.

8. Aš éjsiu i kalnėli
Ąnt močiùtės kapėlu:

9. Kełk, mánu motynėlė,
Ramìnk mánu širdėle.

10. Aj, ne kėlsiu, dukrėlė,
Ne kėlsiu, lèlijėlė.

11. Tu turì močekėle,
Kajp tìkra motynėle.

12. Kajp móčeka šukávu,
Dráskė mánu płaukėlus;

13. Kajp praúsė ma burnėle,
Rėžė mánu vejdėlus;

14. Kajp vìłku marškinėlejs,
Sùku mánu rąnkėles;

15. O kajp jűsė jůstėle,
Spáudė mánu širdėle.

420.

1. Kas nor màne gáuti,
Tas tur iłgáj łáukti,
Jau senėj ne dabàr,
Kajp pradėjau áugti. } ds

2. Kajp pradėjau áugti,
Płonas dróbes áusti,
Kas metėli po stukėli
I skrynėle kráuti.

3. Kas nor màne vèsti,
Dìde naúda ràsti:
Du kùbiłu grýbu,
Trėčia baravýku.

4. Kad tu n' éjtum prie kitú,
Aš tau dűčiau riešutú,
Vałna bučiűť ir myłűť,
Alè liėsť ne-vála.

5. Éjsiv mùdu nákti,
Ìmsim gájdi płákti,
Ků pajůnku gajduželis
Prie svetimú vìštu.

6. Ąnt áukštu kalnėlu,
Bałtóji lėpėlė,
Te kukávu vołųngėlė
Devýnejs balsėlejs.

4. Kai močiutė šukavo,
Glostė mano plaukelius,

5. O kai prausė burnelę,
Glostė mano veidelius,

6. Kai vilko marškinėliais,
Rankeles išbučiavo,

7. O kai juosė juostelę, —
Lengva mano širdelė.

8. Aš eisiu į kalnelį
Ant močiutės kapelio:

9. — Kelk, mano motinėle,
Ramink manó širdelę!

10. — Ai, nekelsiu, dukrele,
Nekelsiu, lelijėle!

11. Tu turi močekėlę,
Kaip tikrą motinėlę.

12. Kai močeka šukavo,
Draskė mano plaukelius,

13. Kai prausė man burnelę,
Rėžė mano veidelius,

14. Kai vilko marškinėliais,
Suko mano rankeles,

15. O kai juosė juostele,
Spaudė mano širdelę.

420

Gotautienė

1. Kas nor mane gauti,
Tas tur ilgai laukti, —
Jau seniai, ne dabar,
Kai pradėjau augti. } 2 k.

2. Kai pradėjau augti,
Plonas drobes austi,
Kas metelį po stukelį
Į skrynelę krauti.

3. Kas nor mane vesti, —
Didžią naudą rasti:
Du kubilu grybų,
Trečią baravykų.

4. Kad tu neitum prie kitų,
Aš tau duočiau riešutų, —
Valna bučiuot ir myluot,
Ale liest nevalia!

5. Eisiv mudu naktį,
Imsim gaidį plakti,
Ko pajunko gaidužėlis
Prie svetimų vištų!

6. Ant aukšto kalnelio
Baltoji liepelė,
Ten kukavo volungėlė
Devyniais balseliais.

7. O ne volųngėlė,
Ne gìrios gegėlė,
Tik taj mánu merguzėlė,
Màne pagedáuja.

8. Taj ma tįnk, taj ma tįnk,
Kas tajp méjlej pakalbės,
Aš tam dūčiau cìėła súri
Kad méjlej kalbėtu.

421 (*).

1. Túpi paukštėlis,
Łakštingalėlis,
Ąnt pùtinu šakėlės. }ds

2. Stóvi brolėlis,
Mus rajtorėlis
Ąnt cidábru tiltėlu.

3. O kų tu stóvi?
Kųdėl ne jóji?
Łáukia tàve mergėlė.

4. Rutėles sėja,
Ąntràs akėja:
Parjós mánu bernėlis.

5. O tegù sėja,
Tegù akėja,
Juk žìnu, kad sugrįnšiu.

6. Júrės-marėlės,
Żálos girėlės,
Išbąndytos naktėlės.

422.

1. Ùj, uj, uj, uj,Dievulėlau,
Bėda mánej su bernėlu. }ds

2. Vieëna gulaú, vieëna kėlau,
Vieëna ėjaú i darbėli.

3. Atsikėles bernužėlis
Ir nujóju karčemėle.

4. Ir nujóju karčemėle,
Atsisėdu už stalėlu.

5. Atsisėdu už stalėlu,
Pasìšaukė šinkorkėle.

6. Pasìšaukė šinkorkėle:
Dūk arėłkos puskvortėle.

7. Išsigėres puskvortėle,
Išvolóju purvynėli.

8. Ejn mergytė dúsaudama,
Bernužėlu jieškódama.

(*) Palýgink 266 dájna.

7. O ne volungėlė,
Ne girios gegelė,
Tiktai mano mergužėlė
Mane pagedauja.

8. Tai man tink, tai man tink,
Kas taip meiliai pakalbės, —
Aš tam duočiau cielą sūrį,
Kad meiliai kalbėtų!

*421

Bakšaitienė

1. Tupi paukštelis,
Lakštingalėlis,
Ant putino šakelės. (2 k.)

2. Stovi brolelis,
Mūs raitorėlis,
Ant sidabro tiltelio.

3. — O ko tu stovi,
Kodėl nejoji?
Laukia tave mergelė.

4. Rūteles sėja,
Antras akėja:
„Parjos mano bernelis."

5. — O tegu sėja,
Tegu akėja,
Juk žino, kad sugrįšiu.

6. Jūrės marelės,
Žalios girelės,
Išbandytos naktelės!

422

Viksva

1. Ui, ui, ui, ui dievulėliau,
Bėda manei su berneliu! (2 k.)

2. Viena guliau, viena kėliau,
Viena ėjau į darbelį.

3. Atsikėlęs bernužėlis
Ir nujojo karčiamėlę.

4. Ir nujojo karčiamėlę,
Atsisėdo už stalelio.

5. Atsisėdo už stalelio,
Pasišaukė šinkarkėlę.

6. Pasišaukė šinkarkėlę:
— Duok arielkos puskvortėlę!

7. Išsigėręs puskvortėlę,
Išvoliojo purvynėlį.

8. Ein mergytė dūsaudama,
Bernužėlio ieškodama.

9. Ir atrádu bėrnužėli
šim jůdamė purvynėly.

10. Tu, bernėli, łajdokėli,
Prąstà távu nakvynėlė.

11. Jůds purvėlis po šonėlu,
Kepurėlė po galvėle.

12. Kepurėlė po galvėle,
Bėrs žirgėlis prie šalėlės.

13. Bernužėli, łajdokėli,
Zvęngia távu bėrs žirgėlis.

14. Mergužėlė, lelijėlė,
Mánu válo stov žirgėlis.

15. Mánu válo stov žirgėlis,
Mánu válo ir tu jaunà.

16. Pasižiurėk, mergužėlė,
Kajp taj dreba bėrs žirgėlis.

17. Tu drebėsi, mergužėlė,
Kajp tu mánu válo búsi.

18. Da aš ėsmù pas močiùte,
Da as sesiu sau rutėles.

19. Da aš sėsiu sau rutėles,
Da aš pįnsiu vajnikėli.

20. Da aš pįnsiu vajnikėli,
Da aš dėsiu ąnt galvelės.

21. Da aš dėsiu ąnt galvėlės,
Da aš ėjsiu jomarkėli.

22. Da aš ėjsiu jomarkėli,
Da žiurėsiu sau bernėlu.

23. Namů, šėlmi bernužėli,
Dirba łaukė šejmynėlė.

24. Ne-si-rúpink, mergužėlė
Mánu tėvas gaspadórius.

* * *

25. Mánu tėvas gaspadórius,
Aš karčemós kamisórius.

423.

1. Žydėju rózė raudóna } ds
Ir lelijėlė gełtóna. } ds

2. Atjóju pónaj bajóraj,
Nukìrtu róże raudóna.

3. Kraštù rožėlė kraštùžiu,
Namů svetėlej, namùčiu.

4. Mánu svetėlej prašýti,
Už báltu stálu sodìnti.

5. Padėk, močiùtė, vynėlu,
Susodìnk mánu svetėlus.

6. Ne dėsiu aš jiems vynėlu,
Ni ne sodìnsiu svetėlu.

9. Ir atrado bernužėlį
Šiam juodame purvynėly.

10. — Tu berneli laidokėli,
Prasta tavo nakvynėlė:

11. Juods purvelis po šoneliu,
Kepurėlė po galvele.

12. Kepurėlė po galvele,
Bėrs žirgelis prie šalelės.

13. Bernužėli laidokėli,
Žvengia tavo bėrs žirgelis.

14. — Mergužėle lelijėle,
Mano valioj stov žirgelis.

15. Mano valioj stov žirgelis,
Mano valioj ir tu jauna.

16. Pasižiūrėk, mergužėle,
Kaip tai dreba bėrs žirgelis —

17. Tu drebėsi, mergužėle,
Kai tu mano valioj būsi.

18. — Dar aš esmu pas močiutę,
Dar aš sėsiu sau rūteles.

19. Dar aš sėsiu sau rūteles,
Dar aš pinsiu vainikėlį.

20. Dar aš pinsiu vainikėlį,
Dar aš dėsiu ant galvelės.

21. Dar aš dėsiu ant galvelės,
Dar aš eisiu jomarkėlį.

22. Dar aš eisiu jomarkėlį,
Dar žiūrėsiu sau bernelio.

23. Namo, šelmi bernužėli,
Dirba lauke šeimynėlė!

24. — Nesirūpink, mergužėle,
Mano tėvas gaspadorius.

25. Mano tėvas gaspadorius,
Aš karčiamos kamisorius!

423

Pauriukė

1. Žydėjo rožė raudona (2 k.)
Ir lelijėlė geltona. (2 k.)

2. Atjojo ponai bajorai,
Nukirto rožę raudoną.

3. — Kraštu, rožele, kraštužiu,
Namo, sveteliai, namučio!

4. Mano sveteliai prašyti,
Už balto stalo sodinti.

5. — Padėk, močiute, vynelio,
Susodink mano svetelius.

6. — Nedėsiu aš jiems vynelio,
Nei nesodinsiu svetelių!

424.

1. Vájkščio mergužėlė
Pajúrėms – pamárėms,
O da miėłám,
Darùm da ta to,
O da vidùm do. (*)
ds

* * *

2. Ėjk še, mergužėlė,
Důk ma kuskužėle.

3. Mánu kuskužėlė
Brolėlu nupìrkta.

4. Brolėlu nupìrkta,
Brąngej užmokėta.

5. O iš kraštužėlu
Vįngiu raštužėlej.

* * *

6. Patìm viduréły
Áuksu raštužėlej.

425.

1. Kas nor màne bárti,
Tas tur ąnkstì kélti,
Dar dabàr, ne senéj,
Kajp pradėjau gérti.
ds

2. Kas nor màne baůsti,
Tas tur ąnkstì kélti,
Dar dabàr, ne senéj,
Kajp pradėjau vérpti.

3. Par nedėla verpiaú,
Subató išlęnkiau,
Nedėló karčemó
Tajp gražėj pragėriau

4. O ne parslekůti,
O ne pųmpurůti,
Lygus mánu verpalėlej
Karčemó pragérti.

5. Motynėlė bárė,
Niėku ne padárė,
Taj vis ma, taj vis ma
Lustùžis padárė.

6. Visì màne: „mart, mart,“
Jau aš ir be várdu,
Martùžė, gulbùžė,
Kamè távu krájtis?

(*) Po žėdnu pósmu žemiaú somůk: „o da miėłám, darùm da ta to, o da vidùm do“

424

Mikštienė

1. Vaikščioj mergužėlė
Pajūrėms pamarėms,
O dar mielám,
Darùm da ta to,
O da vidùm do.* } 2 k.

2. — Eik šen, mergužėle,
Duok man kuskužėlę.

3. — Mano kuskužėlė
Brolelio nupirkta.

4. Brolelio nupirkta,
Brangiai užmokėta.

5. O iš kraštužėlių
Vingių raštužėliai.

6. Pačiam vidurėly
Aukso raštužėliai.

425

Kasiulienė

1. Kas nor mane barti,
Tas tur anksti kelti, —
Dar dabar, neseniai,
Kai pradėjau gerti. } 2 k.

2. Kas nor mane bausti,
Tas tur anksti kelti, —
Dar dabar, neseniai,
Kai pradėjau verpti.

3. Per nedėlią verpiau,
Subatoj išlenkiau,
Nedėlioj karčiamoj
Tai gražiai pragėriau.

4. O ne perslekuoti,
O ne pumpuruoti, —
Lygūs mano verpalėliai
Karčiamoj pragerti.

5. Motinėlė barė,
Nieko nepadarė, —
Tai vis man, tai vis man
Liustužis padarė.

6. Visi mane: „Mart, mart!“
Jau aš ir be vardo.
— Martuže gulbuže,
Kame tavo kraitis?

---

* Žemiau po kiekvieno posmo somuok: „O dar mielám, darùm da ta to, o da vidùm do.“

7. Pagirýje stáklės,
Pamarýje skiẽtaj,
Martùžė, gulbùžė,
Taj távu krájtis.

8. Primùsyju, pribókyju
Séna diẽda vèsti,
Taj vérste prĩvertė
Už sénu tekẽti.

9. Parsĩvedžiau séna diẽda
N' imanaú, kur dẽti?
Pasistačiaú galè jáujos,
Ni vìlkas n' ikąnda.

10. Vákar bùvu lįnksmapiẽna,
Vilks pagávu výra viẽna,
Buk tajp géras, vilkéli,
Pagáuk mánu vyrẽli.

11. Kas ne nórit gérti,
Éjkit łaúka árti,
O aš jums padĩrbinčiau
Naujásias žagrėles.

12. Kas ne nórit gérti,
Éjkit šiẽna pjáuti,
O aš jums padĩrbdinčiau
Pliẽnėlu dalgėlus.

426.

1. Ej, mùdvi, mùdvi,
Mùdvi dvi seséli,
Gĩnsiv pálšus jautužėlus } ds
I žálaje łąnkėle.

2. Mùdvi ganýdami,
Gražėj dajnŭdami,
Sudumójuv dumužėle,
Katrám bernùžiuj tèksiv?

3. O ar ponájčiuj?
Ar dragunájčiuj?
Ar šiam trečiám bernužẽluj,
Łaukėlu artojẽluj?

* * *

7 Tik jis te-turẽju
Júres—maružėlės,

4. O ne ponájčiuj,
Ne dragunájčiuj,
Ni šiam trečiám bernužẽluj,
Łaukėlu artojẽluj,

5. O ir pažadẽju
Mùdvi motynėlė
Marėlu valdonužẽluj,
Marėlu valdonẽluj,

6. Kurĩs ne turẽju
úbuj łaukužẽlu,
Ni pałšúju jautužẽlu,
Ni pałšúju jautėlu.

Ir ąnt kráštu ugnužẽle,
Ir ąnt kráštu ugnėlė.

7. Pagiryje staklės,
Pamaryje skietai, —
Martuže gulbuže,
Tai tavo kraitis.

8. Primusijo, pribokijo
Seną diedą vesti,
Tai verste privertė
Už seno tekėti.

9. Parsivedžiau seną diedą,
N'įmanau, kur dėti, —
Pasistačiau gale jaujos,
Nė vilkas n'įkanda.

10. Vakar buvo linksma diena,
Vilks pagavo vyrą vieną.
— Būk taip geras, vilkeli,
Pagauk mano vyrelį!

11. Kas nenorit gerti,
Eikit lauką arti,
O aš jums padirbdinčiau
Naująsias žagreles.

12. Kas nenorit gerti,
Eikit šieną piauti,
O aš jums padirbdinčiau
Plienelio dalgelius.

*426

Bočienė

1. Ei, mudvi, mudvi,
Mudvi dvi seseli
Ginsiv palšus jautužėlius } 2 k.
Į žaliąją lankelę.

2. Mudvi ganydami,
Gražiai dainuodami,
Sudūmojov dūmužėlę,
Katram bernužiui teksiv?

3. O ar ponaičiui,
Ar dragūnaičiui,
Ar šiam trečiam bernužėliui,
Laukelio artojėliui?

4. O ne ponaičiui,
Ne dragūnaičiui,
Nei šiam trečiam bernužėliui,
Laukelio artojėliui!

5. O ir pažadėjo
Mudvi motinėlė
Marelių valdonužėliui,
Marelių valdonėliui,

6. Kuris neturėjo
Ūbo laukužėlio
Nei palšųjų jautužėlių,
Nei palšųjų jautelių.

7. Tik jis teturėjo
Jūres maružėles
Ir ant krašto ugnužėlę,
Ir ant krašto ugnelę.

8. Ugnỹs be vąndű,
Ni aš ne piėmű,
Marėlu valdonužėlis,
Marėlu valdonėlis.

9. Ej, mùdvi, mùdvi,
Mùdvi dvi seséli,
áusiv płónas drobužėles,
áusiv płónas drobėles.

* * *

10. Stáklės dųnzgėju,
Dróbės skąmbėju,
Dajnűsiva, sesužėlė,
Dajnűsiva, sesėlė.

427.

1. Ąnkstỹ rỹta kėlau,
Par dvaréli ėjaú,
Išgirdaú, girdėjau
Gegùte kukűjant. } ds

2. Ar gegùtės bálsas?
Ar gìrios paukštėlu?
Ar taj mánu brołužėlu,
Katràs žalnerskėlė?

3. Ne gegùtės bálsas,
Ne gìrios paukštėlu
Tiktáj mánu brołužėlu,
Kursáj žalnerskėlė

4. Už júriu— marėlu,
Te mánu brolėlis,
Te vadzìója, stramùžyja,
Te mánu brolėlis.

5. Prie jůdós plintėlės,
Te rỹmu brolėlis,
Su šilkėlu kuskužėle
Ašarėles braúku.

6. Ne turiù tėvėlu,
Anỹ motynėlės,
Aš ne turiù brolėlu,
Anỹ seserėlės.

7. Švieśus sajdokėlis-
Taj mánu tėvėlis,
O taj màne palydės
Par žála giréle.

8. Švieśióji plintėlė-
Taj mánu močiùtė,
O taj màne palydės
Vieškelėlejs éjnant.

* * *

9. Žálvariu bugnėlis-
Taj mánu brolėlis,
Taj tas màne palydės
Par žála giréle.

8. Ugnis ne vanduo,
Nei aš ne piemuo, —
Marelių valdonužėlis,
Marelių valdonėlis!

9. Ei, mudvi, mudvi,
Mudvi dvi seseli
Ausiv plonas drobužėles,
Ausiv plonas drobeles.

10. Staklės dunzgėjo,
Drobės skambėjo.
Dainuosiva, sesužėle,
Dainuosiva, seselel

427

Vasiliauskytė

1. Anksti rytą kėliau,
Per dvarelį ėjau,
Išgirdau, girdėjau
Gegutę kukuojant. } 2 k.

2. Ar gegutės balsas,
Ar girios paukštelio,
Ar tai mano brolužėlio,
Katras žalnierskėlėj?

3. Ne gegutės balsas,
Ne girios paukštelio,
Tiktai mano brolužėlio,
Kursai žalnierskėlėj.

4. Už jūrių marelių —
Ten mano brolelis,
Ten vadžioja, stramūžija,
Ten mano brolelis.

5. Prie juodos plintelės —
Ten rymo brolelis,
Su šilkelių kuskužėle
Ašarėles brauko.

6. Neturiu tėvelio
Anei motinėlės,
Aš neturiu brolelio
Anei seserėlės.

7. Šviesus saidokėlis —
Tai mano tėvelis,
O tai mane palydės
Per žalią girelę.

8. Šviesioji plintelė —
Tai mano močiutė,
O tai mane palydės
Vieškelėliais einant.

9. Žalvario būgnelis —
Tai mano brolelis,
Tai tas mane palydės
Per žalią girelę.

10 Švìesùsis kardėlis—
Taj mánu sesėlė,
O taj màne palydės
Par łaukėli ėjnant.

11. Misìngės trimìta—
Ta màne nuramìns
O taj màne nuramìns,
Vajskėli pristójant.

428 (*).

1. Vájkščioju mergýtė
Po levęndru dárža,
Žuvėlu šukėlėms
Galvėle šukávu.

ds

2. Žuvėlu šukėlėms
Galvėlė sukávu,
Rútu vajnikėli
Rąnkėlė nešióju.

3. Rútas iškìrsčiau,
Lelìjas išlęnkčiau,
Kad aš sávu bernùžį
Kasdiẽn pamatýčiau.

4. Nėra gražésniu,
O ni patogésniu,
Kajp tik mánu bernùžis
Báltas be raudónas.

5. Vájkščioju bernýtis
Po levęndru dárža,
Žuvėlu sukėlėms
Galvėle šukávu.

6. Žuvėlu šukėlėms
Galvėle šukávu,
Áuksu pentinėlus
Rąnkėlė nešióju.

7. Kálnus iškìrsčiau,
Sódus išgeněčiau,
Kad aš sávu mėrgùže
Kasdiẽn pamatýčiau.

8. Kviẽčius iškìrsčiau,
Rugėlus išlęnkčiau,
Kad aš sávu mergùže
Kasdiẽn pamatýčiau.

9. Nėra gražésnės,
O ni patogėsnės,
Kajp tik mánu mergùžė
Bałtà be raudóna.

(*) Palýgink 403 dájna.

10. Šviesusis kardelis —
Tai mano seselė,
O tai mane palydės
Per laukelį einant.

11. Misingės trimitas —
Tas mane nuramins,
O tai mane nuramins
Vaiskelį pristojant.

*428

Dievienė

1. Vaikščiojo mergytė
Po levendrų daržą,
Žuvelių šukelėms } 2 k.
Galvelę šukavo. }

2. Žuvelių šukelėms
Galvelę šukavo,
Rūtų vainikėlį
Rankelėj nešiojo.

3. Rūtas iškirsčiau,
Lelijas išlenkčiau,
Kad aš savo bernužį
Kasdien pamatyčiau!

4. Nėra gražesnio,
O nei patogesnio,
Kaip tik mano bernužis —
Baltas be raudonas.

5. Vaikščiojo bernytis
Po levendrų daržą,
Žuvelių šukelėms
Galvelę šukavo.

6. Žuvelių šukelėms
Galvelę šukavo,
Aukso pentinėlius
Rankelėj nešiojo.

7. Kalnus iškirsčiau,
Sodus išgenėčiau,
Kad aš savo mergužę
Kasdien pamatyčiau!

8. Kviečius iškirsčiau,
Rugelius išlenkčiau,
Kad aš savo mergužę
Kasdien pamatyčiau!

9. Nėra gražesnės,
O nei patogesnės,
Kaip tik mano mergužė —
Balta be raudona.

429.

1. Ej, jójau, jójau,
Jódams dumójau,
Kur ma naktìs nakvóti,
Nakvynùže turĕti? } ds

2. Prijójau kiĕma,
Kiĕmas ne šlŭtas,
Ziúriu pro łą́nga,
Dróbės ne áustos,
če nėr mánu mergužĕlės,
Drobélu audėjĕlės.

3. Léjsčiau žirgùži
I pudimùži,
Mèsčiau žiedùži
I rudynùži,
Kad nėr mánu mergužĕlės,
Drobélu audėjùžės.

4. Žvę́ngia žirgùžis
Po pudimùži,
Rudýj žiedùžis
Po rudynùži,
Kad nėr mánu mergùžės,
Drobélu audėjùžės.

5. Ej, jójau, jójau,
Jódams dumójau,
Kur ma naktìs nakvóti,
Nakvynùže turĕti?

6. Prijójau kiĕma,
Kiĕmas iššlŭtas,
Žiúriu pro łą́nga,
Dróbės išáustos,
če yr mánu mergužĕlė,
Drobélu audėjùžė.

7. Lĕjsčiau žirgùži
Po žála łą́nka,
Máučiau žiedùži
Ą́nt bałtú rą́nku,
če yr mánu mergužĕlė,
Drobélu audėjùžė.

8. Žvę́ngia žirgùžis
Po žála łą́nka,
Žėr žiedužĕlis
Ą́nt bałtú rą́nku,
Kad yr mánu mergužĕlė,
Drobélu audėjùžė.

430.

1. Músu výras áukštas,
Jů kešánuj šáukštas,
Tìli, lìli, dúda, dúda,
Tìli lìli dúda. (*) } ds

(*) Ą́nt tů pavýdału po žĕdnu pósmu žemiaú talą́ndŭk: tìli, lìli, dúda, dúda, tìli, lìli, dúda[a].

*429

Mikštienė

1. Ei, jojau, jojau,
Jodams dūmojau,
Kur man naktis nakvoti,
Nakvynužę turėti? } 2 k.

2. Prijojau kiemą —
Kiemas nešluotas,
Žiūriu pro langą —
Drobės neaustos, —
Čia nėr mano mergužėlės,
Drobelių audėjėlės.

3. Leisčiau žirgužį
Į pūdymužį,
Mesčiau žiedužį
Į rūdynužį,
Kad nėr mano mergužėlės,
Drobelių audėjužės.

4. Žvengia žirgužis
Po pūdymužį,
Rūdij žiedužis
Po rūdynužį,
Kad nėr mano mergužės,
Drobelių audėjužės.

5. Ei, jojau, jojau,
Jodams dūmojau,
Kur man naktis nakvoti,
Nakvynužę turėti?

6. Prijojau kiemą —
Kiemas iššluotas,
Žiūriu pro langą —
Drobės išaustos, —
Čia yr mano mergužėlė,
Drobelių audėjužė.

7. Leisčiau žirgužį
Po žalią lanką,
Maučiau žiedužį
Ant baltų rankų, —
Čia yr mano mergužėlė,
Drobelių audėjužė.

8. Žvengia žirgužis
Po žalią lanką,
Žėr žiedužėlis
Ant baltų rankų,
Kad yr mano mergužėlė,
Drobelių audėjužė.

430

Blažienė

1. Mūsų vyras aukštas,
Jo kišenėj šaukštas,
Tili lili, dūda dūda,
Tili lili dūda.* } 2 k.

* Žemiau po kiekvieno posmo panašiai talanduok: „Tili, lili, dūda dūda, tili lili dūda."

2. Músu búras štukórius,
Jŭjů rąnko medaús kóris.

3. Masiùlis šalè kélu
Nèr jam mėsós, ni kaulélu.

4. Bakšájtis ąnt gálu,
Rùda šùni pagávu.

5. Stelgýs žiuréju,
Kajp jin łùpti pradéju.

6. Ramúnu daug mergú,
Te lékia daug vanagú.

7. Maurúšas už tvorós,
Gréjtaj mérgas nukarós.

8. Žilùks, trųmpkojùks,
Apiẽ mérgas, kajp ožiùks.

9. Tarùtis, benágis,
Apiẽ mérgas ne grajbýs.

10. Júras, anàs rùkis,
Ne bučiŭs jau bóbos snùki.

11. Mĭnkus-riẽstas,
Jů patĭ, kajp piẽstas.

12. Rugiẽnius išsišiẽpes,
Bučiŭs páče pasistiẽpes.

13. Kĭrminėne dajlĭ,
Ąnt šókimu smajlĭ.

14. Mačiulėnė daržė,
Kajp gegùtė bėrže.

15. Karkutiẽne kiẽme,
Kajp kleckélis piẽne.

16. Žyliẽnė-gerà žmóna,
Bus brąngvýnu kiẽk tik nórint.

17. Bókaniėnė-gerà žmóna,
Ráugė súri su smiėtóna.

18. Burkšiẽnė-gerà žmóna,
Dávė súri su smiėtóna.

19. Cvirkiẽne su vajkájs,
Kajp kačiùkė su płaukájs.

20. Banýs ąnt gálu,
Ráugała šinkávu.

21. Medúnas vidurỹ,
Sáku dúdos ne turĭns.

22. Dúdaj viẽtos ne turẽju,
Pas Púika pasiẽju.

23. Petrájtis iš małónės,
Tráukia dúda iš- po łóvos.

24. Lindĭkas išsiskýres,
Tráukia dúda isispýres.

25. Peséj, didĭ výraj,
Pùčia dúda isispýre.

2. Mūsų būras štukorius,
Jojo rankoj medaus korys.

3. Masiulis šalia kelio,
Nėr jam mėsos nei kaulelių.

4. Bakšaitis ant galo
Rudą šunį pagavo.

5. Stelgys žiūrėjo,
Kai jį lupti pradėjo.

6. Ramūno daug mergų,
Ten lekia daug vanagų.

7. Maurušas už tvoros
Greitai mergas nukaros.

8. Žiliuks, trumpkojuks,
Apie mergas kaip ožiuks.

9. Tarutis, benagis,
Apie mergas negraibys.

10. Juras, anas rukis,
Nebučiuos jau bobos snukį.

11. Minkus riestas,
Jo pati kaip piestas.

12. Rugienius išsišiepęs,
Bučiuos pačią pasistiepęs.

13. Kirminienė daili,
Ant šokimo smaili.

14. Mačiulienė darže
Kaip gegutė berže.

15. Karkutienė kieme
Kaip kleckelis piene.

16. Žilienė — gera žmona,
Bus brangvynio, kiek tik norint.

17. Bokanienė — gera žmona,
Raugė sūrį su smetona.

18. Burkšienė — gera žmona,
Davė sūrį su smetona.

19. Cvirkienė su vaikais
Kaip kačiukė su plaukais.

20. Banys ant galo
Raugalą šinkavo.

21. Medūnas vidury,
Sako — dūdos neturįs.

22. Dūdai vietos neturėjo,
Pas Puiką pasidėjo.

23. Petraitis iš malonės
Traukia dūdą iš po lovos.

24. Lindikas išsiskyręs,
Traukia dūdą įsispyręs.

25. Pesiai, didi vyrai,
Pučia dūdą įsispyrę.

26. Taručiùks, mažučiùks,
Véža dúda ant račiùku.

27. Kalviùkas, priėtelùkas,
Tráukia dúda, kajp bėriùkas.

28. Łostỹs ant kąmpu,
Visàs dúdas tąmpu.

29. Bùrkša ant gálu,
Visàs dúdas išválu.

30. Škidragỹs kajp supỹku,
Vỹsos dúdos išnỹku.

31. Pavadỹnkiť Bernadỹna,
Kursáj dúdas pagadỹnu.

32. Pavadỹnkiť Jóna,
Tósios dúdos póna.

33. Pavadỹnkiť Matùka,
Kurỹs dúdas nusùku.

34. Sių́nskiť Máre i Žagáre,
Kad parvėžtu dúda várių.

35. Dūkiť Gùduj kopústu,
Kad jis dúda išpústu.

36. Guds kopústu ne válgu,
Tvókiť Gùda par gálva.

37. Dàbkus ant dūbės,
Visàs dúdas apturės.

38. Gałū́nas, striukaū́sis,
Visàs dúdas iškłausỹs.

39. Vajčiū́nas, šunakỹs,
Daugiaú pỹpkės ne rukỹs.

40. Grỹgas ant gálu,
Po péčiumi sušálu.

41. Norvỹła ant vejós,
Kajp karvėlis ant tvorós.

42. Balnỹs, štỹvas,
éjna led gỹvas.

43. Kų́nciuj téku ỹnkstaj,
Kad jis gùli mįnkštáj.

44. Staniùlis, ỹłga skrą̀nda,
Smógė žę́nta ir i sprą́nda;

45. Úrbas, jū́da skrą́nda
Po ùžpečki ne surą́nda.

46. Paurỹs łabáj stóras,
Niękad n' éjna iš pastógės.

47. Velỹčka ant ardú,
Tur łópeta tarp dąntú.

48. Lùtkus, žvejinį̃nkas,
Bo jis dỹdis brąnginį̃nkas.

49. Łàbanas, žuvinį̃nkas,
Łabáj dỹdis provinį̃nkas.

* * *

50. Lùtvinas ant kalvós,
Jis kasdiėna ant provós

26. Taručiuks, mažučiuks,
Veža dūdą ant račiukų.

27. Kalviukas, prieteliukas,
Traukia dūdą kaip bėriukas.

28. Lostys ant kampo
Visas dūdas tampo.

29. Burkša ant galo
Visas dūdas išvalo.

30. Škidragys kai supyko,
Visos dūdos išnyko.

31. Pavadinkit Bernadiną,
Kursai dūdas pagadino.

32. Pavadinkit Joną,
Tosios dūdos poną.

33. Pavadinkit Matuką,
Kuris dūdas nusuko.

34. Siųskit Marę į Žagarę,
Kad parvežtų dūdą vario.

35. Duokit Gudui kopūstų,
Kad jis dūdą išpūstų.

36. Guds kopūstų nevalgo,
Tvokit Gudą per galvą.

37. Dabkus ant duobės
Visas dūdas apturės.

38. Galūnas, striukausis,
Visas dūdas išklausys.

39. Vaičiūnas, šunakys,
Daugiau pypkės nerūkys

40. Grigas ant galo
Po pečiumi sušalo.

41. Norvila ant vejos,
Kaip karvelis ant tvoros

42. Balnys, štyvas,
Eina led gyvas.

43. Kunciui teko inkstai,
Kad jis guli minkštai.

44. Staniulis, ilga skranda,
Smogė žentą ir į sprandą

45. Urbas, juoda skranda,
Po užpečkį nesuranda.

46. Paurys, labai storas,
Niekad neina iš pastogės.

47. Velička ant ardų
Tur lopetą tarp dantų.

48. Liutkus, žvejininkas,
Bo jis didis brangininkas

49. Labanas, žuvininkas,
Labai didis provininkas.

50. Liutvinas ant kalvos,
Jis kas dieną ant provos.

431.

1. Aš rytėli atsikėłus,
O aš ėjaú vąndenėlu
Su žálůju uzbonėlu.}ds.

2. Ma be-nėšant vąndenėli,
Ir sutỉnku bajorėli,
Łabáj púju dvarunėli.

3. Jis paprášė vąndenėlu
Jš žálůjů uzbonėlu,
Iš žálůjů uzbonėlu,

4. Jis be-gérdams vąndenėli,
Ir sukúlė uzbonėli,
Sugraudỉnų širdėle.

5: Cit, ne vérki, merguzėlė,
Ramỉnk sávu širduzėle,
Aš tau důsiu póra vỉštu.

6. Aš ne nóriu porós vỉštu,
Ma ne réjkia užmokėti,
Tik ma gájła uzbonėlu.

7. Uzboněli mánu,
Žalukėli mánu,
Ir sukúlė jáunas pónas.

8: Cit,.. „lyrůk: pękta strópa bájgiant: aš taů důsiu póra: žąnsú,—kiaúlu,— avių,— kárviu,—jáučiu,— žỉrgu, sávu dvára; ir potám 6-tas ir 7-tas pósmas, ir bajgk tajp:“)

9. Cit, ne vérki, merguzėlė,
Ramỉnk sávu širduzėle,
Aš tau tėksiu patsáj pónas.

10. Děku Dievuj, pónuj Dievuj,
Gáunu póna už uzbóna,
Gáunu póna už uzbóna

432.

1 Pàrvedžiau páče
Iš várganu stónu,.
Ąnt mánu łabu
Sau ragùs igávu; } ds

2. Pónus, kùnigus
Noréju prilýgti,
O výra sávu
Su tarbóms varýti.

*431

Dabkuvienė

1. Aš rytelį atsikėlus,
   O aš ėjau vandenėlio
   Su žaliuoju uzbonėliu. (2 k.)

2. Man benešant vandenėlį,
   Ir sutinku bajorėlį,
   Labai puikų dvarūnėlį.

3. Jis paprašė vandenėlio
   Iš žaliojo uzbonėlio,
   Iš žaliojo uzbonėlio.

4. Jis, begerdams vandenėlį,
   Ir sukūlė uzbonėlį,
   Sugraudino širdelę.

5. — Cit, neverki, mergužėle,
   Ramink savo širdužėlę,
   Aš tau duosiu porą vištų.

6. — Aš nenoriu poros vištų,
   Man nereikia užmokėti,
   Tik man gaila uzbonėlio.

7. Uzbonėlį mano,
   Žaliukėlį mano,
   Ir sukūlė jaunas ponas!

8. — Cit... (lyruok penktąjį posmą, baigdamas: „Aš tau duosiu porą žąsų, — kiaulių, — avių, — karvių, — jaučių, — žirgų, — savo dvarą, ir po to 6-tąjį ir 7-tąjį posmą, ir baik taip:)

9. — Cit, neverki, mergužėle,
   Ramink savo širdužėlę,
   Aš tau teksiu — patsai ponas.

10. — Dėkui dievui, ponui dievui
    Gaunu poną už uzboną,
    Gaunu poną už uzboną!

432

Pocalė

1. Parvedžiau pačią
   Iš vargano stono,
   Ant mano labo
   Sau ragus įgavo. } 2 k.

2. Ponus, kunigus
   Norėjo prilygti,
   O vyrą savo
   Su tarboms varyti.

3. Ąntra pàrvedžiau
Dìdžej áukštu stónu,
Atdůk gìltinej,
Daug gęnčių turėju.

4. Su gęntìms sávu
Ir su brólu vajkájs,
Sujėdė búta,
Mánu surėdyta.

5. Tréče pàrvedžiau,
Ne galù sakýti,
Sėd, kajp pelėda,
Kerčió pasvadìnta.

6. Ketvìrta pàrvedžiau,
Dìdelej bagóta,
àtnešė pasógos
Artì milijónu;

7. Kurì kas-diẽna
Prie zérkołu sėdėju,
Vìsa pašóga
Ąnt parėdu padėju.

8. Pęnkta pàrvedžiau
Iš maldìngu stónu,
Kurì kas-diẽna
Razą̨nčiu kalbėju;

9. Po visú málđu
Ir póteriu sávu,
Vorėłka tráukė,
Pas vèrpele snáudė.

10. Séšta pàrvedžiau,
Dìdej išmonìnga,
Iš dìdžiu ìšmoniu
Rugpjúty pabłúdu.

11. Sékma privýlau,
Klóštoriaus mergéle,
Bùvu pašvęnsta
Minìška, Jadvyne.

12. Kajp anà pármanė
Stóna moterýstos,
Piktésne tápu
Už páti bùdeli.

13. Septýnias pačiàs,
Ne niẽkus turėjau,
Párėdė šìrdi,
Kajp kìrmis kókios.

14. Jau turiù métu
Artì kóki šìmta,
Ne-b'-ìmčiau šęndiẽna
Už griẽkus ni vienós.

433.

1. O mašalėlej, gydó,
Ir visì paukštėlej, gydó,
Ej, du, réti,
Réti, réti, dúra. (*)
} ds

(*) Tajp somůk pridůdams: „gydó“ ir „ej, du, réti, réti, réti dúra“. žėdnam pósme žemiaú

3. Antrą parvedžiau
Didžiai aukšto stono, —
Atduok giltinei, —
Daug genčių turėjo.

4. Su gentims savo
Ir su brolio vaikais
Suėdė butą,
Mano surėdytą.

5. Trečią parvedžiau, —
Negaliu sakyti,
Sėd kaip pelėda,
Kerčioj pasodinta.

6. Ketvirtą parvedžiau
Dideliai bagotą,
Atnešė pasogos
Arti milijono, —

7. Kuri kas dieną
Prie zerkolo sėdėjo,
Visą pasogą
Ant parėdų padėjo.

8. Penktą parvedžiau
Iš maldingo stono,
Kuri kas dieną
Rožančių kalbėjo, —

9. Po visų maldų
Ir poterių savo
Arielką traukė,
Pas verpelę snaudė.

10. Šeštą parvedžiau
Didžiai išmoningą,
Iš didžio išmonio
Rugpiūty pablūdo.

11. Sekmą privyliau
Kliošt oriaus mergelę, —
Buvo pašvęsta
Minyška, Jadvynė.

12. Kaip ana permanė
Stoną moterystės,
Piktesne tapo
Už patį budelį.

13. Septynias pačias
Ne niekus turėjau,
Perėdė širdį
Kaip kirmys kokios.

14. Jau turiu metų
Arti kokį šimtą,
Nebimčiau šiandieną
Už griekus nė vienos!

433

Mockienė

1. O mašalėliai, gydō,
Ir visi paukšteliai, gydo,
Ei, du, rēti,
Reti, reti, dūra.* } 2 k.

* Žemiau kiekvieną posmą somuok, pridėdamas: „Gydo" ir „ei, du, reti, reti, reti, dūra."

2. Atbĕga łápė,
Taj gaspadĭnė.

3. Atbĕga łápė,
Jos ūdega šłapià.

4. Atbĕga zújkis,
úsaj užsirıĕte.

5. Atbĕga brıĕdis,
Vĭsas apsitrıĕdes.

6. Atbĕga meškà,
Jos stribúna pléška.

7. Atbĕga stỹrna,
Jos ausėlės pirmà.

8. Atbĕga vĭłkas,
O jis łabáj pĭłkas.

9. Atbĕga šėrnas,
Jisáj Dıĕvu tárnas.

434.

1. Ej, aš nórıu mıĕgu,
Sáldžiųjų mıėgėlu,
Tóli mánu tėviškėlė,
Ne galù paréjti. } ds

2. O aš nusiéjčıau
I žála giréle,
Atsigùlčıau žaló gĭrıo,
Tarp žalú pusėlu.

3. Kad vėjėlis pútė,
Tos pušėlės siaúdė,
Taj ma sųnkùs pailsėlis
Tarp žalú pusėlu.

4. Ej, aš... („k. v. pĭrmas posmas“).

5. O aš nusiéjčıau
I žála łąnkėle,
Atsigùlčıau žaló łąnkó,
Bałtũs dobilėlùs.

6. Kad vėjėlis pútė,
Dobilėlej siaúdė,
Taj ma sųnkùs pailsėlis
Bałtũs dobilėlùs.

7. Ej, aš... („1. p.“)

8. O aš nusiéjčıau
I rútu darželi,
Atsigùlčıau rútu daržė,
Tarp žalú rutėlu.

9. Kad vėjėlis pútė,
Tos rutėlės siaúdė,
Taj ma sųnkùs pailsėlis
Tarp žalú rutėlu.

2. Atbėga lapė,
Tai gaspadinė.

3. Atbėga lapė,
Jos uodega šlapia.

4. Atbėga zuikis,
Ūsai užsirietę.

5. Atbėga briedis,
Visas apsitriedęs.

6. Atbėga meška,
Jos stribūna pleška.

7. Atbėga stirna,
Jos auselės pirma.

8. Atbėga vilkas,
O jis labai pilkas.

9. Atbėga šernas,
Jisai dievo tarnas.

434

Baltrušaičiukė

1. Ei, aš noriu miego,
Saldžiojo miegelio,
Toli mano tėviškėlė,
Negaliu pareiti. } 2 k.

2. O aš nusieičiau
Į žalią girelę,
Atsigulčiau žalioj girioj
Tarp žalių pušelių.

3. Kad vėjelis pūtė,
Tos pušelės siaudė,
Tai man sunkus poilsėlis
Tarp žalių pušelių.

4. Ei, aš... (1 posmas)

5. O aš nusieičiau
Į žalią lankelę,
Atsigulčiau žalioj lankoj,
Baltuos dobilėliuos.

6. Kad vėjelis pūtė,
Dobilėliai siaudė,
Tai man sunkus poilsėlis
Baltuos dobilėliuos.

7. Ei, aš... (1 p.)

8. O aš nusieičiau
Į rūtų darželį,
Atsigulčiau rūtų darže
Tarp žalių rūtelių.

9. Kad vėjelis pūtė,
Tos rūtelės siaudė,
Tai man sunkus poilsėlis
Tarp žalių rūtelių.

11. O aš nusiėjčiau
I áukšta svirnéli,
Atsigùlčiau aukštám svirnė,
Margós perynėlės.

12. Kad vėjėlis pútė,
Taj svirnėlis úžė,
Taj ma lęngvas pailsėlis
Aukštamė svirnély

935.

1. Ėjaú par łaúka,
Žalĭ rugùčej,
ėjaú par ąntra,
Žalà girùžė,
čiúłba gĭrios paukštélej,
Ramĭn mánu širdéle. } ds

2. Ciúłbaĭ, ne čiúłbaĭ,
Gĭrios paukštélej,
Ne nuramĭnsiĭ
Mánu širdėlės;
Aš ne turiu tėvėlu,
Aš ne turiù širdėlės.

3. Ej, tóli, tóli
Mánu tėvėlis,
Ej. tóli, tóli
Mánu senàsiš,
Ąnt áukštůjů kalnėlu,
Po siėrája žeméle.

4. Devýmas naktĭs
Miėgu ne migaú,
Devýmas liktĭs
Lyg sužĭbinau,
Tėvėlu be-łáukdama,
širdėlės be-łáukdama.

5. Ėjaú par łaúka,... („k. v.
Łaskŭk lygĭ:.
Aš ne turiù močiùtės,
Aš ne turiù širdėlės.")

6. Ej, tóli, tóli
Mánu močiùte,
Ej, tóli, tóli
Mánu senóji,
Ąnt augštůjů kalnélu,
Po siėrája žeméle.

7. Devýmas naktĭs... („4 p. bájgiant: brolélu, sunélu, sesėlės, dukrėles, mergėlės be-łáukdama.

(„Tajpojaú apdajnůja: broléli, sunéli, sėsėle, dukrėle, mergėle")

10. O aš nusieičiau
Į aukštą svirnelį,
Atsigulčiau aukštam svirne,
Margos' perynėlės'.

11. Kad vėjelis pūtė,
Tai svirnelis ūžė,
Tai man lengvas poilsėlis
Aukštame svirnely.

•435

Masaitienė

1. Ėjau per lauką —
Žali rugučiai,
Ėjau per antrą —
Žalia giružė, —
Čiulba girios paukšteliai, } 2 k.
Ramin mano širdelę.

2. Čiulbat, nečiulbat,
Girios paukšteliai,
Nenuraminsit
Mano širdelės, —
Aš neturiu tėvelio,
Aš neturiu širdelės.

3. Ei, toli, toli
Mano tėvelis,
Ei, toli, toli
Mano senasis, —
Ant aukštojo kalnelio
Po sierąja žemele.*

4. Devynias naktis
Miego nemigau,
Devynias liktis
Lig sužibinau,
Tėvelio belaukdama,
Širdelės belaukdama.

5. Ėjau per lauką... (k. a. laskuok ligi:
„Aš neturiu močiutės,
Aš neturiu širdelės...")

6. Ei, toli, toli
Mano močiutė,
Ei, toli, toli
Mano senoji, —
Ant aukštojo kalnelio
Po sierąja žemele.

7. Devynias naktis... (4 p., baigiant: brolelio, sūnelio, seselės, dukrelės, mergelės belaukdama.)

---

* Taip pat apdainuoja: brolelį, sūnelį, seselę, dukrelę, mergelę.

436.

1. Ąnkstì rỳta rytužėli
Saulėlė tekėju,
Mánu miėła matušėlė
Pro łąnga vejzdėju. } ds

2. Ej, dukrėlė, dukrełájtė,
O kur vajkštinėjej?
O kur távu vajnikėli
Rasėlė užkrìtu?

3. Ąnkstì rỳta rytužėli
Rutėles ravėjau,
Tenáj mánu vajnikėli
Rasėlė užkrìtu.

4. Ej, dukrėlė, dukrełájtė,
Ne-tiėsa kalbėjej,
Sávu miėła bernužėli
Par łaúka lydėjej.

5. Jus, šikstūklej, pavydūklej,
Jus ma pavydėjut.
Kad památėt mà ne jáuna
Su bernėlu kálbant.

6. Tegù kalbiė, te-si-žìnaj,
Kajp pátys išmánu,
Vàdu su mèrgėle bi vienas
širdėlė dumójuv

437.

1: Ar aš ne sakiaú,
Mánu sesėlė:
Ne sėk, ne sėk
Žalú rutėlu. } ds

2. Aš ne dėl táves
Rutėles sėjau,
Ni dėl táves
Gražėj ravėjau.

3. Iš rupestėlu
Rutėles sėjau,
Iš gajłastėlu
Gražėj ravėjau.

4. Ne tiėk rutėlu
Žalú łapėlu,
Kiėk ant sesėlės
šaunú žodėlu.

5. Ej, nubìrs, nubìrs,
Žalì łapėlej,
Ir nů sesėlės
šaúnus žodėlej.

6. Ar aš ne sakiaú,
Mánu broléli:
Ne šerk, ne šerk,
Bėru žirgėlu.

436

Stirbinskaitė

1. Anksti rytą rytužėlį
Saulelė tekėjo,
Mano miela motušėlė
Pro langą veizdėjo. } 2 k.

2. — Ei dukrele dukrelaite,
O kur vaikštinėjai?
O kur tavo vainikėlį
Raselė užkrito?

3. — Anksti rytą rytužėlį
Rūteles ravėjau,
Tenai mano vainikėlį
Raselė užkrito.

4. — Ei dukrelė dukrelaite,
Netiesą kalbėjai,
Savo mielą bernužėlį
Per lauką lydėjai.

5. — Jūs šykštuoliai, pavyduoliai,
Jūs man pavydėjot,
Kad pamatėt mane jauną
Su berneliu kalbant!

6. — Tegu kalbie, tesižinai,
Kaip patys išmano,
Vėdu su mergele by viens
Širdelėj dūmojov!

437

Adomaitienė

1. — Ar aš nesakiau,
Mano sesele:
Nesėk, nesėk } 2 k.
Žalių rūtelių.

2. — Aš ne dėl tavęs
Rūteles sėjau,
Nei dėl tavęs
Gražiai ravėjau.

3. Iš rūpestėlio
Rūteles sėjau,
Iš gailestėlio
Gražiai ravėjau.

4. Ne tiek rūtelių
Žalių lapelių,
Kiek ant seselės
Saunių žodelių.

5. Ei, nubirs, nubirs
Žali lapeliai
Ir nuo seselės
Šaunūs žodeliai.

6. — Ar aš nesakiau,
Mano broleli:
Nešerk, nešerk
Bėro žirgelio.

7. Aš ne dėl táves
Žirgėli šėriau,
Ni dėl táves
Gražėj bałnójau.

8. Iš rupestėlu
Žirgėli šėriau,
Iš gajłastėlu
Gražėj bałnójau.

* **

9. Kiėk ąnt žirgėlu
šėrkšnu płaukėlu,

Tiėk ąnt brolėlu
šaunú žodėlu.

438.

1. Ej, žydėk, žydėk,
Sausóji łazdėlė,
Ej, žydėk, žydėk,
Sausóji búdama.

2. Kajp aš žydėsiu,
Sausóji łazdėlė,
Kajp aš žydėsiu,
Sausóji búdama?

3. O kas ma suklės
Žalūsius łapėlus?
O kas ma sukráus
Raudónus žiėdėlus?

4. Vėjėlis suklės
Žalūsius łapėlus,
Saulėlė sukráus
Raudónus žiėdėlus.

ds

5. Ej, tekėk, tekėk,
Vargùžiu mergėlė,
Ej, tekėk, tekėk
Vargùžy búdama.

6. Kajp aš tekėsiu,
Vargùžiu mergėlė,
Kajp aš tekėsiu
Vargùžy búdama?

7. O kas ma sukráus
Aukštaji krajtėli?
O kas ma sukviės
Svotbėles pulkėli?

8. Naktėlė sukráus
Aukštaji krajtėli,
Brolėlej sukviės
Svotbėlės pulkėli.

439.

1. Aš išlėjdau bernėli
I didiji karėli;

Jis parkalbėju
Jáuna mergėle,
Pats i kára išjóju

ds

7. — Aš ne dėl tavęs
Žirgelį šėriau,
Nei dėl tavęs
Gražiai balnojau.

8. Iš rūpestėlio
Žirgelį šėriau,
Iš gailestėlio
Gražiai balnojau.

9. Kiek ant žirgelio
Šerkšnų plaukelių,
Tiek ant brolelio
Saunių žodelių!

438

Kimontienė

1. — Ei, žydėk, žydėk,
Sausoji lazdele, —
Ei, žydėk, žydėk,
Sausoji būdama! } 2 k.

2. — Kaip aš žydėsiu,
Sausoji lazdelė, —
Kaip aš žydėsiu,
Sausoji būdama?

3. O kas man suklės
Žaliuosius lapelius,
O kas man sukraus
Raudonus žiedelius?

4. — Vėjelis suklės
Žaliuosius lapelius,
Saulelė sukraus
Raudonus žiedelius.

5. — Ei, tekėk, tekėk,
Vargužio mergele, —
Ei, tekėk, tekėk,
Vargužy būdama!

6. — Kaip aš tekėsiu,
Vargužio mergelė, —
Kaip aš tekėsiu,
Vargužy būdama?

7. O kas man sukraus
Aukštąjį kraitelį,
O kas man sukvies
Svotbelės pulkelį?

8. — Naktelė sukraus
Aukštąjį kraitelį,
Broleliai sukvies
Svotbelės pulkelį.

*439

Bakšaitienė

1. Aš išleidau bernelį
Į didįjį karelį.
Jis perkalbėjo
Jauną mergelę,
Pats į karą išjojo. } 2 k.

2. Tu, mánu merguzėlė,
Mergėlė, lelijėlė,
Aš tau nutvėrsiu
Rútu darželi
šalýje vieškelėlu.

3. Tu, mánu bernuzėli,
Bałtàsis dobiliėli,
Kad ir nutvėrsi
Rútu darželi,
Tik ne vėlysi
Jáunaj mergėlej
Žalú rutėlu skìnti.

4. Tu, mánu bernuzėli,
Bałtàsis dobiliėli,
Išbudavóki
Márga dvarėli
Ąnt jurùziu kraštėlu.

5. Kad ne bútu liepėlės,
Ni žálůjů varėlu,
Kad nů auksėlu,
Nů cidabrėlu,
Dejmentùziu łąngėlis.

6. Šalė tůjů dvarėlu
Małúnu ažerėlis,
Uj, płaúku, nárdu
Rajbà ąntėlė
Małúnu ažerėly.

7. O ne ąntėlė płaúku,
Ni rajbunėlė nárdu,
Uj, vérke, vérkė,
Jaunà mergėlė
Ne trópyjus bernėlu.

8. Po jurúzes be-płaúkant,
Po marùzes be-nárdant,
O aš pamačiaú
Jáuna vartėli
Pajurùzėms vájkščiojant.

9. O tu, mánu vartėli,
Girėlės vałdoněli,
Ejk še, vartėli,
Artì pas màne,
Dumósiva dumėles.

10. Su vartùzių be-kálbant,
Dumėles be-dumójant,
O aš pamačiaú
Sávu bernėli
Iš karùziu parjójant.

11. O tu, mánu bernėli,
Bałtàsis dobiliėli,
Atsimajnýki
Áuksu ziedėli,
Ir mejlůsius žodėlus.

* * *

O tik n'aplėjdau
Sávu mergėlės,
Bałtósios lelijėlės.

2. — Tu mano mergužėle,
Mergele lelijėle,
Aš tau nutversiu
Rūtų darželį
Šalyje vieškelėlio.

3. — Tu mano bernužėli,
Baltasis dobilėli,
Kad ir nutversi
Rūtų darželį,
Tik nevelysi
Jaunai mergelei
Žalių rūtelių skinti.

4. Tu mano bernužėli,
Baltasis dobilėli,
Išbudavoki
Margą dvarelį
Ant jūružių kraštelio.

5. Kad nebūtų liepelės
Nei žaliojo varelio,
Kad nuo aukselio,
Nuo sidabrėlio,
Deimantužio langelis.

6. Šalia tojo dvarelio
Malūno ežerėlis,
Ui, plauko nardo
Raiba antelė
Malūno ežerėly.

7. O ne antelė plauko,
Nei raibūnėlė nardo, —
Ui, verkė, verkė
Jauna mergelė,
Netropijus bernelio.

8. Po jūružes beplaukiant,
Po maružes benardant, —
O aš pamačiau
Jauną vartelį
Pajūružėms vaikščiojant.

9. — O tu, mano varteli,
Girelės valdonėli,
Eik šen, varteli,
Arti pas mane,
Dūmosiva dūmeles.

10. Su vartužiu bekalbant,
Dūmeles bedūmojant,
O aš pamačiau
Savo bernelį
Iš karužio parjojant.

11. — O tu, mano berneli,
Baltasis dobilėli,
Atsimainyki
Aukso žiedelį
Ir meiliuosius žodelius.

12. — O tu, mano mergele,
Baltoji lelijėle,
Aš išvandravau
Visą žemelę,
O tik n'apleidau
Savo mergelės,
Baltosios lelijėlės!

440.

1. Ąnt tėvėlu dìdžiu dváru
Bałtà jiẽva žýdi;
Bałtós jiẽvos jůdos ůgos
Ir šakėlės lỹnku. } ds

2. Te vájkščioju, ulavóju
Močiùtės dukrėlė̃;
Płonós dróbės marškinėlej,
Bałtájs šiłkájs siúti.

3. Płonós dróbės marškinėlej,
Bałtájs šiłkájs siúti,
Ejdamóšku šniuravónė
Cidábru vadžióta.

4. Ąnt atjója trys bernýčej
Visì trys ne véde;
Viẽnas ẽmė už rąnkėlės,
ąntras už ąntrósios,

5. O šiam trečiám pagajlėju,
širdėlė skauděju,
Kad mergėlė ne àtkrejpė
Ąnt mánes akėlu.

6. Ràsi búčiau ir atkréjpua,
Ąnt táves akėles,
Nutrótyjau vajnikėli
Par távu lustėli.

7. Kad žinóčiau, mergužėlė,
Par mánu lustėli,
Dovanóčiau běra žìrga,
šìmta raudonúju.

8. Běras žìrgas už vajnìka,
šìmtas ąnt mujlėlu:
Praúskis, mánu mergužėlė,
Nor bałtáj burnėle.

9. Kad ir praúsiu, parsipraúsiu,
Tik tókia ne búsiu,
Tik ne búsiu tókia gražì,
Kajp pas motyněle.

10. Aš pas sávu motyněle
Bałtà be raudóna,
O pas tàve bernužėli
Jůda jůdbruvėlė.

* * *

11. Aš pas sávu motyněle,
Kajp rózė, žydějau,
O pas tàve, bernužėli,
Kajp měta, pavýtau.

441.

1. Galė tevužėlu
Márgu dvaružėlu
Aug žálas ąnžůłužėlis
Su trimìs liėmenėlejs, } ds

*440

Dievienė

1. Ant tėvelio didžio dvaro
Balta ieva žydi, —
Baltos ievos juodos uogos
Ir šakelės linko. } 2 k.

2. Ten vaikščiojo uliavojo
Močiutės dukrelė, —
Plonos drobės marškinėliai,
Baltais šilkais siūti.

3. Plonos drobės marškinėliai,
Baltais šilkais siūti,
Eidamoško šniūravonė,
Sidabru vadžiota.

4. Ant' atjoja trys bernyčiai,
Visi trys nevedę, —
Vienas ėmė už rankelės,
Antras už antrosios,

5. O šiam trečiam pagailėjo,
Širdelė skaudėjo,
Kad mergelė neatkreipė
Ant manęs akelių.

6. — Rasi būčiau ir atkreipus
Ant tavęs akeles, —
Nutrotijau vainikėlį
Per tavo liustelį.

7. — Kad žinočiau, mergužėle,
Per mano liustelį,
Dovanočiau bėrą žirgą,
Šimtą raudonųjų.

8. Bėras žirgas — už vainiką,
Šimtas — ant muilelio:
Prauskis, mano mergužėle,
Nors baltai burnelę.

9. — Kad ir prausiu, persiprausiu
Tik tokia nebūsiu,
Tik nebūsiu tokia graži
Kaip pas motinėlę.

10. Aš pas savo motinėlę
Balta be raudona,
O pas tave, bernužėli,
Juoda juodbruvėlė.

11. Aš pas savo motinėlę
Kaip rožė žydėjau,
O pas tave, bernužėli,
Kaip mėta pavytau.

*441

Teresienė

1. Gale tėvužėlio
Margo dvaružėlio
Aug žalias ąžuolužėlis
Su trimis liemenėliais. } 2 k.

2. O aš pasąmdýčiau
Tris kirtėjuzėlus,
Pakĭrsdinčiau ąnzůlėli,
Išskáldyčiau lęntėles.

3. O kajp išskáldysiu
Báltas lęntuzėles,
Padĭrbdinčiau łajvuzėli
Padĭrbdinčiau łajvėli.

4. O kajp padĭrbdinčiau
Naúja łajvuzėli,
Nulėjsiu ąnt juruzėlu,
Nulėjsiu ąnt marėlu.

5. Pĭlnas łajvuzėlis
Jaunú merguzėlu,
Vis jaunúju merguzėlu,
Vis jaunúju mergėlu.

6. Ej, išėjk, išėjk,
Mánu brołuzėli,
Išsiskĭrk sau merguzėle,
Išsiskĭrk sau mergėle.

7. Mánu merguzėlės
Naújas vinduzėlis,
Vérpė báltus linuzėlus,
Ir bałtůsius šilkėlus.

442.

(Piėmėns dájna.)

1. Ej, gĭnkiť, ej, varýkiť,
Varyněkiť kiaúles,
Kiaúles, kiauléles,
Kiauléles.

2. Merguzėlės, lelijėlės,
Bałtú linú verpėjėlės,
Płonú dróbiu audėjėlės,
Ar jus vérpiať,
Ar jus vérkiať,
Ar jus áudžiať,
Ar jus snáudžiať,
Tik varýkiť, varinėkiť
Kiaúles, kiaúles, kiauléles,
Kiauléles.

3. Mesk šaudýkle už nytėlu,
Imk rykštėle i rąnkėle,
Tik varýkiť, varyněkiť,
Kiaúles, kiaúles, kiauléles,
Kiauléles.

4. Mes nugĭnsim
Par áukštus kálnus,
Par dobilýnus,
Ne matýsiť, ne girdėsit,
Kur varyti kiaúlu,
Kiaúlu, kiaulélu,
Kiaulélu.

2. O aš pasamdyčiau
Tris kirtėjužėlius,
Pakirsdinčiau ąžuolėlį,
Išskaldyčiau lenteles.

3. O kai išskaldysiu
Baltas lentužėles,
Padirbdinčiau laivužėlį,
Padirbdinčiau laivelį.

4. O kai padirbdinčiau
Naują laivužėlį,
Nuleisiu ant jūružėlių,
Nuleisiu ant marelių.

5. Pilnas laivužėlis
Jaunų mergužėlių,
Vis jaunųjų mergužėlių,
Vis jaunųjų mergelių.

6. — Ei, išeik, išeik,
Mano brolužėli,
Išsiskirk sau mergužėlę,
Išsiskirk sau mergelę.

7. — Mano mergužėlės
Naujas vindužėlis, —
Verpė baltus linužėlius
Ir baltuosius šilkelius.

442

Viksva

(Piemens daina)

1. Ei, ginkit, ei, varykit,
Varinėkit kiaules,
Kiaules, kiauleles,
Kiauleles!

2. Mergužėlės lelijėlės,
Baltų linų verpėjėlės,
Plonų drobių audėjėlės,
Ar jūs verpiat,
Ar jūs verkiat,
Ar jūs audžiat,
Ar jūs snaudžiat,
Tik varykit, varinėkit
Kiaules, kiaules, kiauleles,
Kiauleles!

3. Mesk šaudyklę už nytelių,
Imk rykštelę į rankelę,
Tik varykit, varinėkit
Kiaules, kiaules, kiauleles,
Kiauleles!

4. Mes nuginsim
Per aukštus kalnus,
Per dobilynus,
Nematysit, negirdėsit,
Kur varyti kiaulių,
Kiaulių, kiaulelių,
Kiaulelių!

443.

1. Éjna močiùtė par dvarėli,
Sávu dukrėle kiłŭdama:
Kélki, kélki, } ds
Dukrėlė, lėtunėle. }

2. Močiùtės kėłta da ne kėlau,
Da patalėlejs užsikłójau,
Sáldžej, gardžėj
Lyg aušrùžej miegójau

3. O kad nuėjsi pas anýta,
Pas anytėle, miuronėle,
Rejks rytėli ąnkstì kélti,
Sųnkias girnéles tráukti.

4. Tu ąnkstì rytėli kėldama,
Sųnkias girnėlės tráukdama,
Tąnkej sávu
Močiùte minavósi.

5. Kajp užsimìrši, be-dajnŭsi,
Kajp atsimìnsi, be-raudósi,

* * *

Tąnkej sávu
Močiùte minavósi.

444.

1. Augìn našlė du súnu,
Ir nùnešė ąnt márių. }ds

2. Ir nùnešė ąnt márių,
Ir igùldė į łájva.

3. Čiúčia, lúla, łajvėli,
Augìnk, Dievaj, sunėlu.

4. I septintùs metėlus
Išėjk, našlė, ąnt dváru.

5. Išejk, našlė, ąnt dváru,
Pasiziurėk ąnt márių.

6. Ir àtpłaukia łajvėlis,
Tam łajvėly ponájčej:

7. Kų tu, našlė, če stóvi?
Ar tu mùdu dabóji?

8. Ar tu mùdu dabóji?
Ar už vieñu ejt nóri?

9. Ar už vieñu ejt nóri?
Ar už ąntru-dukrėle?

10. Taj aš jùdų dabóju,
Taj už vieñu ejt nórių.

11. Taj už vieñu ejt nórių,
Taj už ąntru-dukrėle.

12. Tráukiv, broli, kardėli,
Kìrsiv nášlej galvėle.

443

Dabkuvienė

1. Eina močiutė per dvarelį,
   Savo dukrelę kilodama:
   — Kelki, kelki. } 2 k.
   Dukrele lėtūnėle!

2. Močiutės kelta dar nekėliau,
   Dar patalėliais užsiklojau,
   Saldžiai gardžiai
   Lig aušružei miegojau.

3. — O kad nueisi pas anytą,
   Pas anytėlę niūronėlę,
   Reiks rytelį anksti kelti,
   Sunkias girneles traukti.

4. Tu, anksti rytelį keldama,
   Sunkias girneles traukdama,
   Tankiai savo
   Močiutę minavosi.

5. Kai užsimirši — bedainuosi,
   Kai atsiminsi — beraudosi,
   Tankiai savo
   Močiutę minavosi.

444

Rožienė

1. Augin našlė du sūnu
   Ir nunešė ant marių. (2 k.)

2. Ir nunešė ant marių,
   Ir įguldė į laivą.

3. — Čiūčia liūlia, laiveli,
   Augink, dievai, sūneliu.

4. — Į septintus metelius
   Išeik, našle, ant dvaro.

5. Išeik, našle, ant dvaro,
   Pasižiūrėk ant marių.

6. Ir atplaukia laivelis,
   Tam laively ponaičiai.

7. — Ko tu, našle, čia stovi,
   Ar tu mudu daboji?

8. Ar tu mudu daboji,
   Ar už vieno eit nori?

9. Ar už vieno eit nori,
   Ar už antro — dukrelę?

10. — Tai aš judu daboju,
    Tai už vieno eit noriu.

11. Tai už vieno eit noriu,
    Tai už antro — dukrelę.

12. — Traukiv, broli, kardelį,
    Kirsiv našlei galvelę!

13. Gàli našlė kraujúse,
O jau mùdu vargúse.

14. Sėskiv, bróli, i łájva,
Płaúksiv júres-maréles.

* * *

15. Kur pripłaúksiv žilvýti,
Taj bus músu močiùtė.

445.

1. Aš prašiaú, meldžiaú
Séna tėvužėli:
Sėk ma gełsvùs linužėlus;
Paskutìni metùžej.

2. Linėlus róviau,
Rąnkas mazgójau,
Nuskąndinaú žiėdužėli
I marėlu dugnùži.

3. O ir atjója
Jáunas bernužėlis
Pajúrėms—pamaružėlėms
Ąnt jūdbėriu žirgùžiu.

4. Ej, padė Diėvas,
Jáuna merguželė,
O kų vėrki, merguželė,
Bałtóji lelijėlė?

5. O kų ne vėrksiu,
Jáunas bernužėli,
Nuskąndinaú žiėdužėli
I marėlu dugnùži.

6. Te, łajkýk žìrga,
Te kamanužėles,
Aš išgriėbsiu žiėdužėli
Iš marėlu dugnùžiu.

7. Jų tolýn płaúkiu,
Jų gilýn grįmstu,
Jų drųmsčias vąndenužėlis
Pilkiėjiė akmenėlej.

8. Ej, tu bernužėli,
Bałtas dobiliėli,
Ir pats nusiskąndìnsi,
Žiėdėlu ne išgriėbsi.

446.

1. Galė łaúku ąnžųłas, } ds
Po ąnžųłu stov łovėlė. } ds

2. To łovėle gul Kasiùlė,
Gulėdama vajtóju.

3. Gulėdama vajtóju,
Ji tu dyvu ne bóju

4. Póni póna papjóvė,
Daržely pakavóju.

13. Guli našlė kraujuose,
O jau mudu varguose.

14. Sėskiv, broli, į laivą,
Plauksiv jūres mareles.

15. Kur priplauksiv žilvitį,
Tai bus mūsų močiutė.

*445

Teresienė

1. Aš prašiau meldžiau
Seną tėvužėlį:
— Sėk man gelsvus linužėlius!
Paskutiniai metužiai! } 2 k.

2. Linelius roviau,
Rankas mazgojau,
Nuskandinau žiedužėlį
Į marelių dugnužį.

3. O ir atjoja
Jaunas bernužėlis
Pajūrėms pamaružėlėms
Ant juodbėrio žirgužio.

4. — Ei, padėk dievas,
Jauna mergužėle!
O ko verki, mergužėle,
Baltoji lelijėle?

5. — O ko neverksiu,
Jaunas bernužėli,
Nuskandinau žiedužėlį
Į marelių dugnužį.

6. — Te, laikyk žirgą,
Te kamanužėles,
Aš išgriebsiu žiedužėlį
Iš marelių dugnužio.

7. Juo tolyn plaukiu,
Juo gilyn grimztu,
Juo drumsčias vandenužėlis,
Pilkieji akmenėliai.

8. — Ei tu, bernužėli,
Baltas dobilėli,
Ir pats nusiskandinsi, —
Žiedelio neišgriebsi.

446

Rugienytė

1. Gale lauko ąžuolas, (2 k.)
Po ąžuolu stov lovelė. (2 k.)

2. Toj lovelėj gul Kasiulė,
Gulėdama vaitojo.

3. Gulėdama vaitojo,
Ji to dyvo nebojo.

4. Ponia poną papiovė,
Daržely pakavojo.

5. Darżély pakavóju,
Żolynĕlejs apsĕju.

6. Aug lelĭja ků aukščiáusej,
Kàskiť póna ků giláusej,

7. Kad tas pónas ne išlįnstu,
Ni pas poniós ne sugrįnżtu.

8. Żiurĕk, słúga, pro łąnga,
Kas atjója par łaúka?

9. Atjó, atjó ponájčej,
Músu pónu brołájčej.

10. Ąnt ků tu jůs pażináj,
Kad ponájčejs pavadináj?

11. Ju żirgùżej jŭdbėri,
Ir balnélej żėrĕju;

12. Po jŭdbėriu żirgélu,
Ir po týmu balnélu;

13. Po skajsčiúju vejdélu,
Po auksĭniu kilpélu.

14. Rĭškiť vártus ků dručiáusej,
Kad n' ijótu tiė ponájčej.

15. Pónaj vártus sukapóju,
I dvaréli ir ijóju

16. Svéjka búki, martĭ, músu,
O kur dĕjej bróli músu?

17. Diĕvas żĭnu, aš ne żinaú,
Ar girélė medżiója.

18. Ar girélė medżiója,
Ar karùży karáuja.

19. Kad girélė medżiótu,
Ne gulĕtu namè kúrtaj.

20. Kad karùży karáutu,
Ne żvįngautu stájnio żĭrgaj.

21. Ne żvįngautu stájnio żĭrgaj,
Ne kýbotu siĕno plĭntos.

22. Aš éjnu i darżéli,
Trauk màne i żeméle.

23. O kas čionáj? Kapélis,
če yr mánu brolélis.

24. Słúga rútas ravĕju,
Sujùdinu żeméle.

25. Bałtós marčiós kaklélis,
šviĕsus mánu kardélis.

26. Šviĕsus mánu kardélis,
Trųmpas marčiós ąmżélis.

447.

1. Éjnu par miĕsta,
Rąndu pýpke riĕsta,

Tir, vir, vir, bam, bam, bam
Rąndu pýpke riĕsta. (*) } ds

(*) Ąnt tů pavýdału somŭk: „tir, vir, vir, bam, bam, bam“, su ąntrà ajlà żĕdnam pósme żemiaú.

5. Daržely pakavojo,
Žolynėliais apsėjo.

6. Aug lelija kuo aukščiausiai,
Kaskit poną kuo giliausiai,

7. Kad tas ponas neišlįstų,
Nei pas ponią nesugrįžtų!

8. — Žiūrėk, slūga, pro langą,
Kas atjoja per lauką?

9. — Atjoj, atjoj ponaičiai,
Mūsų pono brolaičiai.

10. — Ant ko tu juos pažinai,
Kad ponaičiais pavadinai?

11. — Jų žirgužiai juodbėri,
Ir balneliai žėrėjo;

12. Po juodbėriu žirgeliu
Ir po tymo balneliu;

13. Po skaisčiųjų veidelių,
Po auksinių kilpelių.

14. — Riškit vartus kuo drūčiausiai,
Kad n'įjotų tie ponaičiai!

15. Ponai vartus sukapojo,
Į dvarelį ir įjojo:

16. — Sveika būki, marti mūsų,
O kur dėjai brolį mūsų?

17. — Dievas žino, aš nežinau,
Ar girelėj medžioja,

18. Ar girelėj medžioja,
Ar karužy kariauja.

19. — Kad girelėj medžiotų,
Negulėtų namie kurtai.

20. Kad karužy kariautų,
Nežvingautų stainioj žirgai,

21. Nežvingautų stainioj žirgai,
Nekybotų sienoj plintos.

22. Aš einu į daržėlį,
Trauk mane į žemelę.

23. O kas čionai? Kapelis,
Čia yr mano brolelis.

24. Slūga rūtas ravėjo,
Sujudino žemelę.

25. Baltõs marčiõs kaklelis,
Šviesus mano kardelis.

26. Šviesus mano kardelis,
Trumpas marčios amželis!

447

Blažienė

1. Einu per miestą,
Randu pypkę riestą,
Tir vir vir, bam bam bam
Randu pypkę riestą.* } 2 k.

---

* Žemiau kiekviename posme panašiai somuok: „Tir vir vir, bam bam bam" su antra eilute.

2. Rą́ndu pýpke rıë́sta,
Cibùka ištıë́sta.

3. Šok, mergýtė, švą́nkej,
Mink kojéles tą́nkej.

6. Žìnoť pátys, dobilë́lej,

4. Žıur i tàve trys bérnaj,
Visì trys ne-véde.

5. Žıúriť jus, ne žıúriť,
Mánu bernužë́lej,

Kad ne visıë́ms tèksıu.

* * *

448.

1. Ą́nt močıùtės dváru
Trys rútu daržélej, } ds
šim trečıám daržély
Gegùtė kukávu. } ds

2. Ej, šóku, šóku
Trys šókej bernélu,
Trys šókej bernélu,
Aš vıë́na mergélė.

3. Kurıű aš ne nórıu,
Véda màne šókti,
Kurıű aš norë́jau,
Règėsi, če në́ra.

4. Ą́nt tėvélu dváru
Trys žìrgu stajnélės,
šıo trečıó stajnélė
Sákałas ułbávu.

5. Ej, šóku, šóku,
Trys šókej mergélu,
Trys šókej mergélu,
Aš vıë́nas bernélis.

6. Kurıós aš ne nórıu,
Véda màne šókti,
Kurıós aš norë́jau,
Règėsi, če në́ra.

449.

1. Ej, kúma, kúma,
Ne górink karvélu,
Mánu karvélis
Tau nıë́ku ne dáru. } ds

2. Mánu karvélis
Tau nıë́ku ne dáru,
Mánu karvélis
Po du grúdu lésa.

3. Mánu karvélis
Po du grúdu lésa,
Mánu karvélis
Po du paútu déda.

4. Mánu karvélis
Po du paútu déda,
Mánu karvélis
Po du vájku véda.

2. Randu pypkę riestą,
Cibuką ištiestą.

3. — Šok, mergyte, švankiai,
Mink kojeles tankiai!

4. Žiūr į tave trys bernai,
Visi trys nevedę.

5. — Žiūrit jūs, nežiūrit,
Mano bernužėliai,

6. Žinot patys, dobilėliai,
Kad ne visiems teksiu!

*448

Blažienė

1. Ant močiutės dvaro
Trys rūtų darželiai, } 2 k.
Šiam trečiam daržely
Gegutė kukavo. } 2 k.

2. Ei, šoko, šoko
Trys šokiai bernelių,
Trys šokiai bernelių, —
Aš viena mergelė.

3. Kurio aš nenoriu,
Veda mane šokti,
Kurio aš norėjau,
Regisi, čia nėra.

4. Ant tėvelio dvaro
Trys žirgų stainelės,
Šioj trečioj stainelėj
Sakalas ulbavo.

5. Ei, šoko, šoko
Trys šokiai mergelių,
Trys šokiai mergelių, —
Aš vienas bernelis.

6. Kurios aš nenoriu,
Veda mane šokti,
Kurios aš norėjau,
Regisi, čia nėra.

*449

1. Ei kūma, kūma,
Negorink karvelio,
Mano karvelis
Tau nieko nedaro. } 2 k.

2. Mano karvelis
Tau nieko nedaro,
Mano karvelis
Po du grūdu lesa.

3. Mano karvelis
Po du grūdu lesa,
Mano karvelis
Po du pautu deda.

4. Mano karvelis
Po du pautu deda,
Mano karvelis
Po du vaiku veda.

450 (*).

1. Àtlėkė, lėkė
Gražì paukštužėlė } ds
Iš-tóli, łabáj tóli.

2. Àtnešė, nėšė
Močiùtej garsėli,
Alè ne łabáj gėra.

3. Kėlkit, sunėlej,
Mánu jauniėjiė,
Bałnókit bėrus žìrgus.

4. O jus nujósit,
O jus nuvandrūsit
Sesėlės paziurėti.

5. O ąntáj stóvi
Músu seserėlė
Tarp karėjviu pulkėlu.

6. Tarp tu karėjviu,
Tarp tu kaplorėlu,
Kajp lelijùžė žydi.

7. Vaj skąmba, ájda
Jos ałasužėlis,
Kajp auksėlu varpėlis.

8. Vaj slùksu, drìksu,
Jósios kasužėlės,
Kajp gełtóni šilkėlej.

9. Vaj, krįnta, bįnra
Jos ašaružėlės,
Kajp baltiėjiė perlėlej.

451.

1. Ąnt kalnėlu, ąnt áukštůjů } ds
Martėlė vájkščioju.

2. Tenáj martėlė vájkščioju,
Akmenėlus rįnku.

3. O ne-viėnas akmenėlis
Ugnùžės ne ródė.

4. O ne-viėnas bernužėlis,
O ne-viėnas girtůklėlis
Tiesùžės ne sákė.

5. Jis parėjes namų nákty:
Atdarýk durėles.

6. Aš daryčiau girtůklėluj
Tąmsióje naktėlė.

7. Jis parėjes namų nákty:
Uždėgk liktužėle.

8. Aš uždėgčiau girtůklėluj
Smalìne žvakėle.

(*) Palygink 217 dájna.

*450

Juškytė

1. Atlėkė lėkė
   Graži paukštužėlė } 2 k.
   Iš toli, labai toli.

2. Atnešė nešė
   Močiutei garselį,
   Ale nelabai gerą.

3. Kelkit, sūneliai
   Mano jaunieji,
   Balnokit bėrus žirgus.

4. O jūs nujosit,
   O jūs nuvandruosit
   Seselės pažiūrėti.

5. O antai stovi
   Mūsų seserėlė
   Tarp kareivių pulkelio.

6. Tarp tų kareivių,
   Tarp tų kapliorėlių,
   Kaip lelijužė žydi.

7. Vai, skamba aida
   Jos alasužėlis
   Kaip aukselio varpelis.

8. Vai, sliukso drikso
   Josios kasužėlės
   Kaip geltoni šilkeliai.

9. Vai, krinta byra
   Jos ašaružėlės
   Kaip baltieji perleliai.

451

Didžpinigaičiukė

1. Ant kalnelio, ant aukštojo, } 2 k.
   Martelė vaikščiojo.

2. Tenai martelė vaikščiojo,
   Akmenėlius rinko.

3. O nė vienas akmenėlis
   Ugnužės nerodė.

4. O nė vienas bernužėlis,
   O nė vienas girtuoklėlis,
   Tiesužės nesakė.

5. Jis, parėjęs namo naktį:
   — Atdaryk dureles!

6. Aš daryčiau girtuoklėliui
   Tamsioje naktelėj!

7. Jis, parėjęs namo naktį:
   — Uždek liktužėlę!

8. Aš uždegčiau girtuoklėliui
   Smalinę žvakelę!

9. Jis parėjes namų nakty:
Pakłók pataléli.

10. Aš pakłóčiau girtůkléluj
Pilkú akmenėlu.

452.

1. Ej, mergėlė, rožėlė, } ds
Lúdna távu širdėlė. }

2. Par kiėméli éjdama,
Žodėlu ne tárdama.

3. Ej, bernėli, błoznėli,
Ar su tavim kalbėsiu?

4. Buč' płonáj suvérpusi
Ir tąnkej išáudusi.

5. Buč' bałtáj išskálbusi,
Ir aukštáj padžiáusčiusi,

6. Kur vėjėlis pùtinu,
Ir saulėlė džiovìnu.

453.

1. Ar vėjaj pútė?
Ar sódaj siaúdė?
Ar mejrúnaj ląingávu, } ds
Mejrunėlej ląingávu?

2. Vėrkė brolėlis,
Vėrkė jaunàsis,
Par aslėlė éjdamas,
Par asłùže éjdamas.

3. Ar aš ne sakiaú
Távej, broléli.
N' ejk par miėžiu łaukėli,
Par miėžėlu łaukėli.

4. Ej, užkris, užkris
Už kepurėlės
Žalú miėžiu łajškėlis,
Gełtonàsis žiedėlis.

5. Ne-viėnaj diėnaj,
Ni vałąndėlej,
Visám távu ąmžėluj,
Vis ąnt távu galvėlės.

6. Ar vėjaj pútė?
Ar sódaj siaúdė?
Ar lelija ląingávu,
Lelijėlė ląingávu?

7. Vėrkė dukrėlė,
Vėrkė jaunóji
Par asléle éjdama,
Par asłùže éjdama.

8. Ar aš ne sakiaú
Távej, sesėlė:
N' ejk par linú łaukėli,
Par linėlu łaukėli.

9. Jis, parėjęs namo naktį:
— Paklok patalėlį!

10. Aš pakločiau girtuoklėliui
Pilkų akmenėlių!

452

Cvirkienė

1. — Ei mergele rožele,
Liūdna tavo širdelė! } 2 k.

2. Per kiemelį eidama,
Žodelio netardama.

3. — Ei berneli blozneli,
Ar su tavim kalbėsiu?

4. Būč plonai suverpusi
Ir tankiai išaudusi.

5. Būč baltai išskalbusi
Ir aukštai padžiausčiusi,

6. Kur vėjelis pūtino
Ir saulelė džiovino.

453

Gotautienė

1. Ar vėjai pūtė,
Ar sodai siaudė,
Ar meirūnai lingavo,
Meirūnėliai lingavo? } 2 k.

2. Verkė brolelis,
Verkė jaunasis,
Per aslelę eidamas,
Per aslužę eidamas.

3. — Ar aš nesakiau
Tavei, broleli:
Neik per miežių laukelį,
Per mieželių laukelį:

4. Ei, užkris, užkris
Už kepurėlės
Žalių miežių laiškelis,
Geltonasis žiedelis —

5. Ne vienai dienai,
Nei valandėlei, —
Visam tavo amželiui,
Vis ant tavo galvelės!

6. Ar vėjai pūtė,
Ar sodai siaudė,
Ar lelija lingavo,
Lelijėlė lingavo?

7. Verkė dukrelė,
Verkė jaunoji,
Per aslelę eidama,
Per aslužę eidama.

8. — Ar aš nesakiau
Tavei, sesele:
Neik per linų laukelį,
Per linelių laukelį:

9. Ej, užkrìs, užkrìs
Tau už kasẽlu,
Žalú linú łajškẽlis,
Mẽlynàsis žiẽdẽlis.

10. Ne-viẽnaj diẽnaj,
Ni vałąndẽlej,
Visám távu ąmžẽluj,
Vis ąnt távu galvẽlės.

454.

1. Aš miẽłaj gérčiau } ds
Pývu stůpužẽle, }
Ne turiù pinigužẽlu, } ds
Muštìniu dorełùžiu. }

2. Žýčyk, mergužẽlė,
Póra šimtužẽlu,
Ma bałtú pinigužẽlu,
Muštìniu dorełùžiu.

3. Kadà atdůsi,
Bernýti mánu,
Kadà atdůsi,
Jaunàsis mãnu,
Ma báltus pinigužẽlus,
Muštìnius dorełùžius?

4. Ej, atéjs, atéjs
šiłts pavasarẽlis,
Išaúš gražios diẽnužẽlės,
Išaúš gražios diẽnẽlės.

5. Aš nusiéjčiau
Ąnt júriu—máriu,
Ąnt júriu, ąnt maružẽlu,
Ąnt čýstu vąndenẽlu.

6. Atéjk, mergýtė,
Ir tu pas màne,
Atéjk, jaunóji,
Ir tu pas màne,
Ąnt júriu, ąnt maružẽlu,
Ąnt čýstu vąndenẽlu.

7. Tadà atdůsiu,
Mergýtė, aš tau,
Kad atpłaúksiu juružẽlėms
Kad atplaúksiu jurùžėms.

8. Ąnt ků pazìnsiu,
Bernýti, tàve,
Ąnt ků pazìnsiu,
Jaunàsis mánu,
Kad atpłaúksi juružẽlėms,
Kad atpłaúksi jurùžėms?

9. Kitú bernužẽlu
Jůdi łajvužẽlej,
Bałtú linú žegłužẽlej,
Bałtú linú žegłùžej,

10. O mánu viẽnu
Raudóns łajvužẽlis,
Rózėms rašýts žegłužẽlis,
šilkájs rašýts žegłùžis.

9. Ei, užkris, užkris
Tau už kaselių
Žalių linų laiškelis,
Mėlynasis žiedelis —

10. Ne vienai dienai,
Nei valandėlei, —
Visam tavo amželiui,
Vis ant tavo galvelės!

*454

Bakšaitienė

1. Aš mielai gerčiau
Pyvo stuopužėlę, – } 2 k.
Neturiu pinigužėlių,
Muštinių dorelužių. } 2 k.

2. — Žyčyk, mergužėle,
Porą šimtužėlių
Man baltų pinigužėlių,
Muštinių dorelužių.

3. — Kada atduosi,
Bernyti mano,
Kada atduosi,
Jaunasis mano,
Man baltus pinigužėlius,
Muštinius dorelužius?

4. — Ei, ateis, ateis
Šilts pavasarėlis,
Išauš gražios dienužėlės,
Išauš gražios dienelės.

5. Aš nusieičiau
Ant jūrių marių,
Ant jūrių, ant maružėlių,
Ant čysto vandenėlio.

6. Ateik, mergyte,
Ir tu pas mane,
Ateik, jaunoji,
Ir tu pas mane
Ant jūrių, ant maružėlių,
Ant čysto vandenėlio —

7. Tada atduosiu,
Mergyte, aš tau,
Kad atplauksiu jūružėlėms,
Kad atplauksiu jūružėms.

8. — Ant ko pažinsiu,
Bernyti, tave,
Ant ko pažinsiu,
Jaunasis mano,
Kad atplauksi jūružėlėms,
Kad atplauksi jūružėms?

9. — Kitų bernužėlių
Juodi laivužėliai,
Baltų linų žėglužėliai,
Baltų linų žėglužiai,

10. O mano vieno
Raudons laivužėlis,
Rožėms rašyts žėglužėlis,
Šilkais rašyts žėglužis.

455.

1 Ąnt kálnu kałnužėlu,
Ąnt áukštůjů kalnėlu,
O tenáj gánė
Jaunàsis bernėlis ds
Du tris bėrus žirgėlus.

2. Ir atėjna mergėlė
Par' lýguji łaukėli,
Ej, kłausinėju
Jáunu bernužėlu,
Katràs távu žirgėlis?

3. Gražùsis tėvužėlu,
Mąndrùsis brołužėlu,
Prástas, mergėle,
Mánu žirguzėlis,
Ne gražùs pažiurėti.

4. Tįngėjej, bernužėli,
Tįngėjej, dobilėli,
Žiėmùże šėrti
Ir pagýrdyti,
Vásara jodinėti.

5. O pamarỳ, kraštėly,
Te lygiòji łąnkėlė,
O te bálinu
Dvi jáuni seséli
Dvi tris płónas drobėles.

6. Ir atėjna bernėlis
Par lýguji łaukėli,
Ej, kłausinėju
Jáuna merguzėle,
Katrà távu drobėle?

7. Gražiòji motynėlės,
Płonóji sesužėlės,
Kỳłta, bernėli,
Mánu drobužėlė,
Ne gražì pažiurėti.

8. Tįngėjej, merguzėlė,
Tįngėjej, lelijėlė,
Žiėmùże vėrpti,
Vásara áusti,
Ir bałtáj išbálinti.

456.

1. Pavásariu diėnėlė,
Pútė šiaúrus vėjėlis,
O aš nušałaú
Kójas, rąnkėles, ds
če nėr mánu močiùtės.

2. Šalė viėšaus kelėlu
Stóvi žalà liėpėlė,
O aš pastójau
Po ta liėpėle,
Tariaús, benė močiùtė?

*455

Viksva

1. Ant kalno kalnužėlio,
Ant aukštojo kalnelio,
O tenai ganė
Jaunasis bernelis
Du tris bėrus žirgelius. } 2 k.

2. Ir ateina mergelė
Per lygųjį laukelį,
Ei, klausinėjo
Jauno bernužėlio:
— Katras tavo žirgelis?

3. — Gražusis tėvužėlio,
Mandrusis brolužėlio, —
Prastas, mergele,
Mano žirgužėlis,
Negražus pažiūrėti.

4. — Tingėjai, bernužėli,
Tingėjai, dobilėli,
Žiemužę šerti
Ir pagirdyti,
Vasarą jodinėti.

5. O pamary, kraštely —
Ten lygioji lankelė,
O ten balino
Dvi jauni seseli
Dvi tris plonas drobeles.

6. Ir ateina bernelis
Per lygųjį laukelį,
Ei, klausinėjo
Jauną mergužėlę:
— Katra tavo drobelė?

7. — Gražioji motinėlės,
Plonoji sesužėlės, —
Kilta, berneli,
Mano drobužėlė,
Negraži pažiūrėti.

8. — Tingėjai, mergužėle,
Tingėjai, lelijėle,
Žiemužę verpti,
Vasarą austi
Ir baltai išbalinti.

456

1. Pavasario dienelėj
Pūtė šiaurus vėjelis,
O aš nušalau
Kojas, rankeles, —
Čia nėr mano močiutės. } 2 k.

2. Šalia viešo kelelio
Stovi žalia liepelė,
O aš pastojau
Po ta liepele,
Tariaus, bene močiutė?

3. Lęnkiaú liẽpos šakéles,
Braukiaú žalùs łapélus,
Ni ma atsákė,
Ni prikalbẽju
Anỳ viẽnu žodélu.

4. Stačiaú naújas stakléles,
Rẽdžiau płónas drobéles,
Taj graúdžej vérkė
Músu sesùtė,
Kad nėr kam pamokỳnti.

* * *

5. Maldýčiau kajmynẽlu
Ir výru giminẽlu,
Méldžiu mokỳnti,
Méldžiu gùdinti
Màne jáuna mergélė.

457.

1. Kad bernýtis
Linélus sẽju,
Mergýtė ne galẽju.

ds

2. Kélk, mergýtė,
Mánu jaunóji,
Ar da tu n' ismėgójej? (*)

3. Jau mergýtė
Kùnigu šaúkias,
Bernýtis ne viẽryja.

4. Jau mergýtej
Kùniga véža,
Bernýtis ne viẽryja.

5. Jau mergýtej
Gramnýčia déga,
Bernýtis ne viẽryja.

6. Jau mergýte
Ąnt lęntós déda,
Bernýtis ne viẽryja.

7. Jau mergýtej
Grabéli dáru,
Bernýtis ne viẽryja.

8. Jau mergýte
I kapùs lýdi,
Bernýtis ne viẽryja.

9. Jau mergýte
I dũbe déda,
Bernýtis paviẽryja.

10. Důk kardéli,
Kỳrsiu galvéle,
Gùlsiu šalè mergélės.

(*) Po žẽdnu pósmu žemiaú lyrůk: „kelk, mergýte...“

3. Lenkiau liepos šakeles,
Braukiau žalius lapelius, —
Nei man atsakė,
Nei prikalbėjo
Anei vieno žodelio.

4. Stačiau naujas stakleles,
Rėdžiau plonas drobeles, —
Tai graudžiai verkė
Mūsų sesutė,
Kad nėr kam pamokinti.

5. Maldyčiau kaimynėlių
Ir vyro giminėlių,
Meldžiu mokinti,
Meldžiu gudinti
Mane, jauną mergelę.

457

Vidikytė

1. Kad bernytis
Linelius sėjo,
Mergytė negalėjo. } 2 k.

2. — Kelk, mergyte
Mano jaunoji,
Ar dar tu n'išmiegojai?*

3. Jau mergytė
Kunigo šaukias, —
Bernytis nevierija.

4. Jau mergytei
Kunigą veža, —
Bernytis nevierija.

5. Jau mergytei
Gramnyčią dega, —
Bernytis nevierija.

6. Jau mergytę
Ant lentos deda, —
Bernytis nevierija.

7. Jau mergytei
Grabelį daro, —
Bernytis nevierija.

8. Jau mergytę
Į kapus lydi, —
Bernytis nevierija.

9. Jau mergytę
Į duobę deda, —
Bernytis pavierija.

10. — Duok kardelį,
Kirsiu galvelę,
Gulsiu šalia mergelės!

* Žemiau po kiekvieno posmo lyruok: „Kelk, mergyte..."

458.

1. Pusk vėjéli,
Par Nemunĕ́li } ds
šįn mıĕ́ła rudenĕ́li.

2. O kajp parpúsi
Par Nemunĕ́li,
Aš éjsıu pas tevéli.

3. Mánu tėvélu
Lýgus łaukélej,
Aug żalì ąnżůlĕ́lej.

4. Po ąnżůlĕ́lu,
Po šimtšakĕ́lu,
Du brolélu stovĕ́ju.

5. Ir stovĕ́damu,
Graúdżej vérkdamu,
Su tėvélu kalbĕ́ju:

6. Tėvýtı mánu,
Senàsis mánu,
Kur dĕ́sıu pentinĕ́li?

7. O kur padĕ́jej
Jáunas dıĕ́néles,
Te dėk ir pentinĕ́li.

8. Mesk pentinĕ́li
I rudynĕ́li,
I jŭ́da purvynĕ́lı.

9. Lıėtùtis łýja,
Pèntins rudýja
Jŭ́dame parvynĕ́ly.

10. O jau prapŭ́lė
Jáunos dıėnélės,
Te prapŭ́ł pentinĕ́lis.

11. Kad buč' żinójes
Tókıa mergélc,
Kad jos rústa širdélė,

12. Buč' atsilę́nkes
Saulélės łą́nksmu,
Aušrélės pazarĕ́le.

13. Pusk, vejéli,
Par Nemunĕ́li,
šįn mıĕ́ła rudenĕ́li.

14. O kaj parpúsi,
Par Nemunĕ́li,
Aš éjsıu pas močıùte.

15. Mánu močıùtės
Lýgus łaukélej,
Te áugu jovarĕ́lej.

16. Po jovarĕ́lu,
Po šimtšakĕ́lu,
Dvi seséli stovĕ́ju.

*458

Gotautienė

1. Pūsk, vėjeli,
Per Nemunėlį
Šį mielą rudenėlį. } 2 k.

2. O kai perpūsi
Per Nemunėlį,
Aš eisiu pas tėvelį.

3. Mano tėvelio
Lygūs laukeliai,
Aug žali ąžuolėliai.

4. Po ąžuolėliu,
Po šimtšakėliu,
Du broleliu stovėjo.

5. Ir stovėdamu,
Graudžiai verkdamu,
Su tėveliu kalbėjo:

6. — Tėvyti mano,
Senasis mano,
Kur dėsiu pentinėlį?

7. — O kur padėjai
Jaunas dieneles,
Ten dėk ir pentinėlį.

8. Mesk pentinėlį
Į rūdynėlį,
Į juodą purvynėlį.

9. Lietutis lyja,
Pentins rūdija
Juodame purvynėly.

10. O jau prapuolė
Jaunos dienelės,
Teprapuol pentinėlis!

11. Kad būč žinojęs
Tokią mergelę,
Kad jos rūsti širdelė,

12. Būč atsilenkęs
Saulelės lanksmu,
Aušrelės pazarėle.

13. Pūsk, vėjeli,
Per Nemunėlį,
Šį mielą rudenėlį.

14. O kai perpūsi
Per Nemunėlį,
Aš eisiu pas močiutę.

15. Mano močiutės
Lygūs laukeliai,
Ten augo jovarėliai.

16. Po jovarėliu,
Po šimtšakėliu,
Dvi seseli stovėjo.

17. Ir stovėdami,
Graúdzej vérkdami,
Su močiùte kalbėju:

18. Močiùtė mánu,
širdùžė mánu,
Kur dėsiu vajnikėli?

19. O kur padėjej
Jáunas dienėles,
Te dėk ir vajnikėli.

20. Mesk vajnikėli
I rudynėli,
I jůda purvynėli.

21. Lėtùtis lýja,
Vajnìks rudýja,
Ir jáunosios dienėlės.

22. O jau prapůlė
Jáunos dienėlės,
Te prapůł vajnikėlis.

23. Kad buč' žinójus
Tóki bernėli,
Kad jů rústa širdėle,

24. Buč' atsilęnkus
Saulėlės łąnksmu,
Aušrėlės pazarėle.

459.

1. O ar jau gręda.
Rajbì gajdėlej?
Ar kėlė kajmynėlej?

2. Kėlki, dukrėlė,
Mánu jaunóji,
Sukùrk bùte ugnėle.

3. O kajp sukùrsi
Bùte ugnėle,
Ejk ąnt júriu krąntėlu.

4. O kajp nuvėjsi
Ąnt júriu krąntu,
šaúki màne vardėlu

5. Ja ne prišaúksi
Màne vardėlu,
šauk tėvu pravardėle.

6. Mánu tėvėlis—
Ne parvàznjnkas,
Ne kėlė par juréles.

7. Mánu brolėlis—
Ne dajlìdė,
Ne dìrba parvažėlu.

8. Mánu sesėlė—
Ne jumprovėlė,
Ne vájkščio po dvaréli.

17. Ir stovėdami,
Graudžiai verkdami,
Su močiute kalbėjo:

18. — Močiute mano,
Širduže mano,
Kur dėsiu vainikėlį?

19. — O kur padėjai
Jaunas dieneles,
Ten dėk ir vainikėlį.

20. Mesk vainikėlį
Į rūdynėlį,
Į juodą purvynėlį.

21. Lietutis lyja,
Vainiks rūdija
Ir jaunosios dienelės.

22. O jau prapuolė
Jaunos dienelės,
Teprapuol vainikėlis!

23. Kad būč žinojus
Tokį bernelį,
Kad jo rūsti širdelė,

24. Būč atsilenkus
Saulelės lanksmu,
Aušrelės pazarėle.

*459

Dievienė

1. O ar jau gieda
Raibi gaideliai,
Ar kėlė kaimynėliai? (2 k.)

2. — Kelki dukrele
Mano jaunoji,
Sukurk bute ugnelę.

3. O kai sukursi
Bute ugnelę,
Eik ant jūrių krantelio.

4. O kai nueisi
Ant jūrių kranto,
Šauki mane vardeliu.

5. Jei neprišauksi
Mane vardeliu,
Šauk tėvo pravardėle.

6. Mano tėvelis —
Ne pervazninkas,
Nekėlė per jūreles.

7. Mano brolelis —
Ne dailidė,
Nedirba pervažėlių.

8. Mano seselė —
Ne jumprovėlė,
Nevaikšto po dvarelį.

9. Mánu tėvėlis,—
Gaspadorėlis,
Namėlu valdonėlis.

10. Mánu brolėlis —
Darbinįnkėlis,
šiėnėlu pjovėjėlis.

11. Mánu sesėlė—
Verpėjužėlė,
Drobėlu audėjėle.

12. O ji sùverpė
Gelsvùs linėlus,
Kajp žalŭsius šilkėlus.

13. O ji išáudė
Plónas drobėles,
Kajp báltas poperėles.

460.

1. Kas te rėkia, kas te saúkia?
Kas te ulavója?
Benè músu sėnas tėvas
Gìrtas šurmavója?
Matušájtė, širdužájtė,
Ąnt, paréjna tėtušájtis,
Kas če bus? kas če bus?

2. Kavókitis, kavókitis,
Vajkėlėj miėláusi,
Kas ąnt pėčiaus, kas po pėčium
Lỹnskit kŭ ąnkščiáusej,
O aš viėna pasilìksiu,
Kŭm turėsiu, tŭm prijìmsiu
Vėrkdama, vėrkdama.

3. Ej, gývoj, kur gulóva?
Kur mánu gulóva?
O kŭdėl taj ma ąnt stálŭ
Válgyt ne pastátė?
O kur mėsa? kur batvìnej?
O kur dėsros? kur kiaušìnej?
Dėl mánes, dėl mánes?

4. Kąn aš távej válgyt dŭsiu,
Kad patì ne turiù?
Ir aš patì bádu mìrštu,
Ir ąnt máru žiúriu;
Trečià diėna be pasìlku,
Jau ir akìs man apvìlku
Iš bádu, iš bádu.

5. Tylėk, bóba krejvagálvė,
Ar da tu bąmbėsi?
Kajp nusúksiu krėjva sprąnda,
Tąnčės tu tylėsi;
Kajp aš dŭsiu tau i sprąnda,
Iššóks gùzas, kajp arbúzas
Ąnt táves, ąnt táves.

9. Mano tėvelis —
Gaspadorėlis,
Namelių valdonėlis.

10. Mano brolelis —
Darbininkėlis,
Šienelio piovėjėlis.

11. Mano seselė —
Verpėjužėlė,
Drobelių audėjėlė.

12. O ji suverpė
Gelsvus linelius
Kaip žaliuosius šilkelius.

13. O ji išaudė
Plonas drobeles
Kaip baltus popierėlius.

460

Masiulienė

1. — Kas ten rėkia, kas ten šaukia,
Kas ten uliavoja?
Bene mūsų senas tėvas
Girtas šurmavoja?
Motušaite širdužaite,
Ant' pareina tetušaitis,
Kas čia bus, kas čia bus? } 2 k.

2. — Kavokitės, kavokitės,
Vaikeliai mieliausi,
Kas ant pečiaus, kas po pečium
Lįskit kuo aukščiausiai!
O aš viena pasiliksiu,
Kuo turėsiu, tuo priimsiu
Verkdama, verkdama!

3. — Ei, gyvoj, kur gulova,
Kur mano gulova?
O kodėl tai man ant stalo
Valgyt nepastatė?
O kur mėsa? Kur batviniai?
O kur dešros? Kur kiaušiniai
Dėl manęs, dėl manęs?

4. — Ką aš tavei valgyt duosiu,
Kad pati neturiu?
Ir aš pati badu mirštu,
Ir ant maro žiūriu, —
Trečia diena be pasilko,
Jau ir akis man apvilko
Iš bado, iš bado.

5. — Tylėk, boba kreivagalve,
Ar dar tu bambėsi?
Kai nusuksiu kreivą sprandą,
Tančės tu tylėsi!
Kai aš duosiu tau į sprandą,
Iššoks guzas kaip arbūzas
Ant tavęs, ant tavęs!

6. Tylĕk, bóba supùvėlė,
Ar da tu burbĕsi?
Kajp pripùlsiu, šónus kúlsiu,
Net tu pasmirdĕsi;
Kajp pripùlsiu, privekiūšiu,
Tàve vỹsa priteriósiu
Su vĕzdu, su vĕzdu.

7. Gvołt! teriója, tvója, smáugia
Tỹtis mus matùle.
Tiẽ, kam vekiūji? kam tvóji
Tąn músu majtéle?(*)
Ar tau pỹkta kąn padárė?
Ar ji durỹs tau uždárė
Dėl táves, dėl táves?

8. Gvółta, gvółta, jus brolėlej,
Jus màne gélbėkiẽ,
Nů tů výru pijukėlu
Màne užkavókiẽ,
Susimỹlkiẽ, pagajlėkiẽ,
Ir nů smógiu išgélbėkiẽ
Vargdiẽne, vargdiẽne.

9. Ej, tu, svájni, tu, žmogžúda,
Ne tvok mus seséles.
Kajp aš ỹmsiu tàve grústi,
Ỹmsi dúda pústi;
Juk tu žináj mánu rąnka,
Kurỹ tàve tąnkej łąnku,
Kajp ir je, kajp ir je.

461.

1. Išėju senėlis,
Iškiútinu,
Užmušė žvirbléli,
Užkłúmpinu. } ds

2. Pàrvežė namūlej,
Pargỹrgždinu,
Ỹvežė seklyčian,
Led ỹvertė.

3. Prisúdė mėsėlės
Pęnkias rėčkas.
Pripėšė płųnksnų
šėšias báčkas.

4. Atjóju dvarỹškis
Dváran varyt,
Norėju žvirbléli
Viẽnas prarỹt.

* * *

5. Prirydžiau dvarỹški,
Prisprỹginau,
Atlėjdu man dárba,
Ciẽła diẽna.

(*) Májta, kurỹ majtỹn.

6. Tylėk, boba supuvėle,
Ar dar tu burbėsi?
Kai pripulsiu, šonus kulsiu,
Net tu pasmirdėsi!
Kai pripulsiu, privekiuosiu,
Tave visą priteriosiu
Su vėzdu, su vėzdu!

7. — Gvolt! terioja, tvoja, smaugia
Titis mūs motulę!
Tit', kam vekiuoji, kam tvoji
Tą mūsų maitelę?
Ar tau pikta ką padarė?
Ar ji duris tau uždarė
Dėl tavęs, dėl tavęs?

8. — Gvolta! gvolta! jūs broleliai,
Jūs mane gelbėkit,
Nuo to vyro pijokėlio
Mane užkavokit!
Susimilkit, pagailėkit
Ir nuo smūgių išgelbėkit
Vargdienę, vargdienę!

9. — Ei tu, svaini, tu žmogžuda,
Netvok mūs seselės!
Kai aš imsiu tave grūsti,
Imsi dūdą pūsti!
Juk tu žinai mano ranką,
Kuri tave tankiai lanko,
Kaip ir ją, kaip ir ją.

461

1. Išėjo senelis,
Iškiūtino,
Užmušė žvirblelį,
Užklumpino. } 2 k.

2. Parvežė namolei,
Pargirgždino,
Įvežė seklyčion,
Led įvertė.

3. Prisūdė mėselės
Penkias rėčkas,
Priplėšė plunksnelių
Šešias bačkas.

4. Atjojo dvariškis
Dvaran varyt,
Norėjo žvirblelį
Vienas praryt.

5. Prirydžiau dvariškį,
Prispringinau,
Atleido man darbą
Cielą dieną.

IŠTÁRIMAS RÁSTŽĘNKLU.

Bálsės (literae) ir šłakélej, kurıĕ atsitį̆nka šı̆óse dájnose, ne visı̆ te dĕvimi ýra kitóse Lıėtùvıu knýgose, dėltó taj turıù če pasakýti kelùs žódžıus apıĕ ju ištárima.

Nosı̆nej savýbalsej (vocales) ą, ę, ę, į, ų galè žódžıu ir prıĕvardy (in praepositione) į (=in) skąmb kajp grýni savýbalsej a, e, e, i, u, (*) išskýrus tik ketvı̆rta lį̆nki ı̆vardžıu (pronominum: jįn, jęn, šįn, kurį̆n), o pradžıó ir vidurý žódžıu skąmb i nosi tajp, jog ir sąmbalsej (consonantės) n, arbà m, kurıĕ sek paskù nosı̆nıu, ájškej gı̆rdimi ýra.

Žĕdnas iš nosı̆nıu savýbalsıu šitájp ištártinas ýra.

1) Nosı̆nis ą su n ir m, ištárıamas ýra mážne kajp Prąncúzu an, arbà en žódyje *enfant* (łąngas, rąnka).

2) Nosı̆nis ę su n ir m gı̆rdimas ýra kajp Prąnčúzu *in* žódýje *jardin* (pę́nki, mę́nkas).

(*) Dėltó taj šimè surį̆nkime dajnú, prádedant nů 105-tos dajnós, galè žódžıu ir prıĕvardy i (į) rášumi ýra grýni savýbalsej a, e, e, i, u vıĕto paprastáj dĕvimu nosı̆uıu ą, ę, ę, į, ų, dėl išbą́ndima, benè bútu toksáj statrášimas gerésnis lıėtùvškame lıėžùvyje? Taj ýra, ar ne bútu stačıaús rašýti su nosı̆nejs (ą, ę, ę, į, ų) te tiktáj, kur nosı̆nis skąmbesı̆s ájškej gı̆rdimas ýra, o kur jů ne girdĕts, te rašýti grýnus savýbalsıus (a, e, e, i, u)? Pradžıó ir vidurý žódžıu rašýtini ýra ąn, ąm, ęn, ęm, ęn, ęm, įn, įm, ųn, ųm.

3) Sąmmišis nosìnis e su n ir m ištártinas ýra kajp ia, arbà iea, tik su nosìniu skąmbesiu (kęnčiu, kęnt, gęndu, gęnd, šęn, jęn, kurčn).

4) Nosìnej sąngarsej įn ir įm, gaúdžia įnósi tajp, jog savýbalsis i ájškej girdėtis (lįnsti, darbinįnkas).

5) Nosìnej ųn, ųm, išdůd tóki skąmbesi i nósi, kad girdimas ýra savýbalsis u (sųnsti, sųnkus, dųmbłas).

Kitì ráštžęnklej tokiė ýra.

6) Žęnklėlis i (i be šlakėlu) ne ìšrejšk ne-jóki bálsa, o dėvimas ýra tik dėl sumįnkštinima sąmbalsiu (consonantium: skálbia, vérpia, dęngia, braúkia, áudžia). Paprastáj lietùviškose knygose rąndame savýbalsi i, vartójema už mįnkštintoji žęnklą (skálbia, vérpia), bet taj dìdelej trùkin skájtima tiems, kuriė ne móka lietùviškos kałbós, nės šiems ne-łab lęngvù ýra atskìrti, kur žęnklas i dára sąngarsi (syllabam), o kur nėr ištártinas.

7) Savýbalsis e ištáriamas ýra su àtvira bùrna nej kiėtáj, nej mįnkštáj (vérkti, dérkti), tiktaj pradžió žódžiu tur kiėta ištárima (esù, ėžeras, ėjnu, ekėčios); kuriůse atvėjůse Velůnýčej dėvi savýbalsi a ir sáka: asù, ážeras, ájnu, akėčios. Pušałatýčiu kałbó savýbalsis e paskù sąmbalsiu ł visadós kiėtáj gaúdžia (šałáłe, myłéti).

8) Sąmmišis e ištártinas ýra viėnu bálsu máżne kajp ia, arbà iea; žódžius: bérnas, mergėlė, kęnčiu; skajtýk biárnas, mergiále, kieąnčiu.

9) Savýbalsis ė (e su šlakėlu) tur tęnva, pavélktina ištárima, mażne kajp Vokečiú dvìguba ee žódžiůse *see*, *seele*, arbà kajp Prąnčúzu *é fermé* žódžiůse: *pitié*, *bonté* (tėvas, dėdė, vėgėlė).

10) Sudėtinis savýbalsis ie (iš mįnkstinančia žęnkła i ir tęnva ė) ištártinas ýra vieñu bałsù atviráj, mįnkštáj ir pratęnstinaj (vieña, dieña, pieva). Ne nů dájkta vienók bus če. priděti, kad saulėtekej Žemájčej ìštar jįn kajp y pratęnstináj (výna, dýna, pýva), o saulėlydžej—kajp ej, arbà kajp, ē (véjna, déjna, péjva, arbà, vēna, dēna, pēva).

11) Savýbalsis y iłgàsis visadós tur pavélktina ištàrima (ýła, sakýti, mergýtė) ir tůmi tik atsìskiria nů i trųmpoja (dìrbti, kìrvis).

12) Sąmbalsis j, kajp ir kitì sąmbalsej, arbà àpvełka savýbalsi (jója, pjúkłas), arbà sėkant paskù savýbalsia, dára su jůju vieña sąngarsi (syllabam) (vajkáj, péjlej).

13) Sudėtinis savýbalsis ů ištáriamas ýra vieñu bałsù kajp uo (důna, lůsas). Žemájčej saulėtekej ìštar ů kajp u (dúna, lúsas), o saulėlydžej — kajp ó͡u (dó͡una, ló͡usas, pó͡uds, jó͡uds).

15) Sąmbalsis l ištártinas ýra mįnkštáj (láuti, lůsas lìzdas), kajp Lęnku l žódžiůse *las*, *los*, *lis*, o sąmbalsis ł—kietáj (łábas, łąnka), kajp Rúsu лъ žódžiůse, *ладья*, *ложка*, *луг*.

15) Sąmbalsis š skájtomas ýra kajp paprastàsis sz (šešėlis, širdìs, šárka), o č-kajp cz (jáučej, siųnčia).

16) Sąmbalsis v lygst paprastámjam dvìgubam w (véjdas, várdas).

Vìsos kìtos bálsės visiėms žìnomos ir pàprastos ýra.

* * *

Dėl paródima pakelìma bálsa, arbà akcénta ąnt dvi-tris-ir daugsąngarsìniu žódžiu ivestì ýra du briėžiu (kìrciu): dėšina-(´) ir kájras (`). Dėšinas briėžis nulėsjtas nů dėšinos i káira pùse (´) róda ìłga, pavélktina sąngarsi (syllabam: dájktas, gra-

žésnis, dajninį̃nkas), o nulėjstas nu kajrós i dėšina (') žęnklin trųmpa sąngarsi (pùlti, nunèšti, nusikĩrsdinti). (*)

Dėšinas briėžis ąnt sąmbalsiu (ĺ, f ir kitú) sumį̃nkštin sąmbalsi; taj atsitį̃nk tiktáj galè žódžiu, kadà atkrį̃nt mįnkštiėjie savýbalsej: i, e, arbá ia (arĺ, árias, af, viėto árti, árias, ária).

Ivèsdami šiókius ráštžęnklus łabiáusej rúpinomės, kad kajp gálint ajškiáus ir tikriáus išréjkštumem ipatĩngus privałùmus liėtùviška ištàrima, ir kad ne tik Liėtùvej, bet ir kitĩ mókšlu žmónis galėtum be jokiós klútiės tejsingáj, kajp réjkint, párskajtyti liėtùviška rášta.

Kŭmi atsĩskir privałùmaj Pušalatýčiu kałbós nů Velůnĩškiu Liėtùviu galĩ ràsti šióke tóke žĩne knygėlėje su ąntrašu: „Kałbos Liėtùviška liežùvia". Peterb. 1861. Ce tik te-pasakýsiu, jog skájtant Pušałatýciu dájnas ků tąnkiáusej ràsi kiėtaji ł ir kiėtaji e, viėtoje mį̃nkštoja l ir e (panėle, saułáłe, myłéti).

Kałboje Velůnýčiu tajpojaú rąndame nemàž savótišku privałùmu ištàrime zódziu.

(*) Velůnýčej Liėtùvej, tajpojaú kajp ir Žemájčej, tąnkiáusej lub ištàrti šaknĩni sąngarsi žódžia su didésniu iškėlimu bałsa, ne kajp priáugusi sąngarsi. Tajp aniė sáka: gałva, rąnka, mérga, dąngus, liėtus (lytus), šiłtaj (vasarėlej), jáuna (mergėlė), bálti (dobilėlej), žálus (miėzius); bájgiu, liėpiu, méldžiu; bájgi, liėpi, méldi, kálbi, pėnki; tŭtarpu kad grámmátikose ir kĩtose Liėtùviu knygose žęnklĩnamas yra su žęnkłákilu priágusis sąngarsis, paprastáj gałúnė žódžia. Viršiaús minavóti žódzej šitájp rášomi yra: gałvà, rankà, mergà, dangùs, liėtùs (lytùs), šiłtà, jaunà, baltĩ, žalùs; bajgiù, liėpù, meldžiù; bajgĩ, liėpĩ, meldĩ, kalbĩ, penkĩ.

1) Tajp anıĕ ne-b-retáj ĭštarıa savýbalsıus ė ir e galè żódżıu kajp i. Anıĕ sáka: dári, vĭrvi, żváki; tamĭ łaukĭ, vıĕto paprastúju: sákė, dárė, vĭrvė, żvákė; tamè, łaukè.

2) Tajpojaú tąnkıáusej galĭ girdĕti galè żódżıu sąmmiši e, a) vıĕto papràstoja i: dĭrbte, darýte, (dĭrbti, darýti); dĭrbke, darýke, (dĭrbki, darýki).

b), Vıĕto paprástoja e: dĭrbame, dĭrbate. (dĭrbame, dĭrbate); żólej, ákej, šĭrdżej, (żólej, šĭrdżej, ákej); żólėje, ákyje tóje, sávyje, (żólėje, ákyje. tóje, sávyje); żóles vĭrves, geróses, vėláuses, (żóles, vĭrves, geróses, vėláuses); żolĕse, akysè, náktyse, (żolĕse, akysè, náktyse) sakéj, prauséj, (sakéj, prauséj) arkléjs, żódżejs, šejs, (arkléjs, żódżejs, šejs).

c), Vıĕto tęnva ė: dżıaúgıames, dżıaúgıates, praúsıates, (dżaúgıamės, dżıaúgıatės, praúsıatės).

3). Sąmmišis nosĭnis ę ne-b-retáj státomas ýra viĕto nosĭnės ę: żólę, vĭrvę, (żólę, vĭrvę); jęn, šęn, kurén, (jęn, kuręn, šęn); áugęn, áugsęn, áugdavęn, (áugę, áugsę, áugdavę); manęns, tavęns, savęns, sakęns, daręns, (mánęs, távęs, sávęs, sákęs, dáręs).

4) Sámmišis e dĕvimas ýra tajpojaú vıĕto ıej: tikrıĕjej; gerıĕjej, (tikrıĕjıė, gerıĕjıė).

(ds lýginas du-sýk)

Jons Juškévičė.

10 Kóva 1879 m.
Kazánıuje.

RODINÝS.

Abù mùdu brołużėlu. 202.
Aj, bėda, bėda. 15.
Aj, bėdos mánu, kłápataj. 11.
Aj, Dievė, Dievùlau. 233.
Aj, Dijválau kűmet búsiu. 238.
Aj, smútna, lúdna. 197.
Aj, smútna, lúdna. 175.
Aj, tąmsi, tąmsi. 234.
Aj, várgios, várgios. 31.
Alsėdžiu kalnėlej. 398.
Ałùtim lïju. 192.
Anà bagočkėlė 255
Ąnkalnėlejs vájkščiodama. 36.
Ąnkalnïškùs, pakalnïškùs. 254.
Ąnkalnïškiu vajkáj. 33.
Ąnkstï rýta atsikėlau. 207.
Ąnkstï rýta kėlau. 39.
Ąnkstï rýta kėlau. 41
Ąnkstï rýta kėlau. 40.
Ąnkstï rýta kėlau. 427.
Ąnkstï rýta kėłdama. 37.
Ąnkstï rýta kėłdama. 38.
Ąnkstï rýta rytėli. 43.
Ąnkstï rýta rytėli. 44.
Ąnkstï rýta rytmetėli. 42.
Ąnkstï rýta rytužėli. 436.
Ąnsáj sénis, senutėlis. 252.
Ąnt, ąnt kálnu pùtinas. 48.
Ąnt atbėga łajvùžis. 50.
Ąnt áukštu kalnėlu. 46.
Ąnt áukštu kalnėlu. 78.
Ąnt áukštůjů kałnužėlu. 244.
Ąnt ážeru kráštu. 49.
Ąnt išėjna sesėlė iš dáržu. 56.
Ąnt júriu-marėlu. 53.
Ąnt kalnėlu, ąnt áukštůjů 451.
Ąnt kalnėlu, ąnt áukštůjů 55.
Ąnt kalnėlu likï kėlu. 54.
Ąnt kálnu kałnužėlu. 455.
Ąnt kálnu kałnužėlu. 52.
Ąnt kálnu małunėlis. 51.
Ąnt kálnu žalï rugùčej. 200.
Ąnt močiùtės dváru. 448.
Ąnt šáłtu šaltinėlu. 57.
Ąnt tėvėlu dïdžiu dváru. 440.
Ąnt tů kalnėlu 58.

Ąnt tu márių mėlynúju. 142.
Aplįnk Vĩlnių aukštĩ kálnaj. 45.
Apvynėlis mážas. 1.
Ar aš ne sakiaú 437.
Ar aš ne sakiaú. 179.
Ar aš tau ne sakiaú. 59.
Ar aš tau, sėsė, ne sakiaú. 60.
Ar éjsi? ar nóri? 61.
Ar Maúškej, ar ne Maúškej. 296.
Ar sėt? ar ne sėt? 102.
Ar vėjaj pútė? 453.
Aš ąnkstĩ kėlau. 62.
Aš druts, kajp plėns. 63.
Aš galù gert, ulavót. 64.
Aš ganà prašiaú. 65.
Aš ipũlau i kamára 127.
Aš isėjau linėlus. 73.
Aš išdajnavaú visàs dajnėles. 66.
Aš išgirdaú naujyna. 189.
Aš išlėjdau berneli. 439.
Aš išókau i kamára. 67.
Aš miẽgu, miẽgu, miėgélu. 68.
Aš miẽgu, miẽgu, miėgélu. 229.
Aš miẽłaj gérčiau. 454.
Aš ne galù daúgel gert. 70.
Aš ne lútas esmù. 71.
Aš nóriu miẽgu, miėgẽlu. 355.
Aš nóriu miẽgu saldaús. 72.
Aš nulytóji, aš nusnigtóji. 69.
Aš pamačiaú tutùti. 143.
Aš pas Náste atsikłástes. 75.
Aš pas sávu motyněle. 101.
Aš pas sávu Nastužėle. 249.
Aš pas tėvėli. 240.
Aš pasẽjau linėli. 282.
Aš pasẽjau žála lĩna. 251.
Aš pasẽjau žolėle. 80.
Aš pasiséčiau. 76.
Aš prašiaú, meldžiaú. 445.
Aš turiù gájdi. 150.
Aš rytėli atsikẽłus. 431.
Aš siratėlė, aš vargdiėnėlė. 90.
Aš šendiẽn čionáj. 79.
Aš tau pĩrksiu skepetėle. 250.
Aš turẽjau óžka. 82.
Aš turiù vyréli. 81.
Aš užáugau pas tėvėli. 83.
Aš ùžgimiau mažutėlis. 208.
Aš ùžgimiau praščiokẽlu. 84.
Aš ùžgimiau siratėlis. 324.
Aš viėns sunėlis. 85.
Aš žadẽjau, aš ketẽjau. 400.
Atbẽg zújkis, atstrikũja. 86.
Atéjn débesis, atéjna. 87.
Atéjn rudèns diẽna. 88.
Atéjna bernýtis. 89.
Atéjna łokélė. 191.
Atjós bernùžis par łąnkéle. 2.
àtlek gegùtė par łaúka. 91.
àtlėkė kovélis. 47.
àtlėkė, lėkė. 450.
Atmĩnki, mergélė. 92.

Atpúsk vėjėli nů tos púsės. 93.
Atvažiůja meškà. 94.
Augĩn, augĩn motynėlė. 105.
Angĩn mátė viẽntini. 242.
Augĩn našlė̃ du súnu. 444
Augĩn tėvas du sunėlu. 104.
Augĩn tėvas viẽna súnu. 103.
Augĩnu, augĩnu tėvas dukrėle. 256.
Augĩnu màne motynėle 100.
Augĩnu tėvėlis 99.
Áugu, dygu jovarėlis. 204.
Áugu gìrio klevìùkas. 97.
Áugu gìrio pelėda. 96
Áugu gìrio ůsėlis. 300.
Áugu gìrio serbę̃nta. 98
Áugu kalnėlej be pakalnėlu 174.
Áugu kiẽme putėlis. 299,
Áugu manu baravỹks 95,
Aúšta pavásaris 219
Avinėlis, nabagėlis. 107.
Bajorėli, kąn dumóji? 108
Bałtà aušruzė̃lė be-aúštanti 109.
Be-aúštanti aušruzė̃lė. 173.
Bė̃gki, łajvùzi, júrėms. 110.
Bepĩg tau, bepĩg tau. 111.
Bepĩga áugti jaunám sunėluj. 182.
Bernėli mánu, ar aš ne bagóta? 281.
Bičiulỹnė. 112.
Briẽdis šiẽna be-pjáujans. 115.
Brolėlis ąnt dváru. 114.
Brolỹti mánu 155.
Brolùks ąnt žirgėlu. 3.
Brołuzė̃li, dobilė̃li. 113.
Dájna dajnavaú 116.
Daulėlijo, ků důnzgi bitùtė? 117.
Dė̃ku Diẽvuj, pónuj Diẽvuj. 118.
Dė̃ku tėvėluj ir motynėlej. 120
Diẽna, nákti jójau. 119.
Du brolėlu kunigůs. 122.
Ej, aš nórių miẽgu. 434.
Ej, áugu, áugu kiẽme mergėlė. 236.
Ej, áugu, áugu žałs beržynėlis. 308.
Ej, brółau, brółau. 235.
Ej, daúgel, daúgel músu sesėlu 239.
Ej, dúkra, dukrỹtė. 123.
Ej, éjsiu, éjsiu. 16.
Ej, éjsiu, éjsiu, aš če ne búsiu. 35.
Ej, éjčiau, éjčiau i grynyčė̃le. 124
Ej, éjčiau łaúka pasižiurė̃ti.

Ej, ganà, ganà ulavóti. 125.
Ej, gáudė, gáudė. 126.
Ej, gìnkiť, ej, varýkiť. 442.
Ej, jiėvùžė, jiėvùžė. 373.
Ej, jójau, jójau, jódams. 429.
Ej, Jónaj, Jonėli. 260.
Ej, kanó, kanó žálas kiėmė́lis? 18.
Ej, kanó výraj naktigonỹnkaj? 259.
Ej, kúma, kúma, ne górink karvélu. 449.
Ej, kúma, kumyčiùkė. 19.
Ej, kumùžė, širdùžė. 20.
Ej, lėkė, lėkė. 217.
Ej, lėpa, lėpytužėlė. 333.
Ej, lústas, lústas. 21.
Ej, martỹ, póni. 23.
Ej, mátrus, mátrus. 258.
Ej, mátrus, mátrus, sens. 350
Ej, matùšė, matušėlė. 298.
Ej, miėła ma, miėła. 22.
Ej, mergėlė, rožėlė. 452..
Ej, močiùtė, motynėlė. 295.
Ej, mùdvi, mùdvi. 426.
Ej, ne důk, Dievaj, łajmùžej. 218.
Ej, nėra miėkur. 351.
Ej, piłùžej, pilėlej. 151.
Ej, pútė, pútė šiaũrus vėjėlis 216.
Ej, rústa, lúdna. 183.
Ej, sakaléli, rájbas paukštéli. 176.
Ej, strazdùži, strazdùži. 231.
Ej, strazdùži, strazdùži. 128.
Ej, siųntė, siųntė. 392.
Ej, šáła, šáła ir pašałnója. 129.
Ej, šỹryt, šỹryt. 130.
Ej, švejčiaú, švejčiaú. 131.
Ej, tóli, tóli gajsrùs miėstėlis. 132.
Ej, tóli, tóli, łabáj tóli. 27.
Ej, tu, lėpa, lėpa žalóji. 261.
Ej, tu, lėpėlė, užůnėlė. 24.
Ej, tu, Motejėli. 170.
Ej, tu, našlėlė, 222.
Ej, tu, rúta, rúta. 25.
Ej, tu, rutėlė. 241.
Ej, tu, sėsė, sesėlė. 232.
Ej, tu, strázdaj, strazdùži. 26.
Ej, tu, strazdėli, gìrios, paukštéli. 29.
Ej, tu, strazdėli, grazùs paukštéli. 177.
Ej, tu, strazdėli, pujkùs paukštéli. 28.
Ej, čiúčia gùłdamas. 30.
Ej, úžia, gaúdžia. 133.
Ej, užáugs, užáugs. 412.
Ej, žalà, žalà, žalà girùžė. 201.
Ej, žydėk, žydėk sausóji łazdėlė. 438.
Ej, žìrgaj, žirgėli. 178.
Ej, žolėlė, ej, žolėlė. 293

Ėjaú par łaúka, żalĭ rugùčej. 435.
Ejn bernélis i atłajdużĕle. 220.
Éjna močıùtė par dvaréli. 443.
Éjna úbags su tarbélems. 169.
Éjnu par kıĕma, vartélej gĭrgżda. 221
Éjnu par mıĕsta. 447.
ĕju šıaúčıus par mıėstéli. 356.
Gajdýs ąnt slęnksčıu stovĕju. 265.
Galè łaúku ąnżůłas. 446.
Galè łaúku łaźdýnaj. 245.
Galè tėvużĕlu márgu dváru. 441.
Gąndras, gąndras. 134.
Gáne pıĕmens pas mĭška. 172.
Garnýs, garnýs. 135.
Gaspadĭnė, sùkis gréjtaj. 136.
Gaspadórıus áši tášė. 205.
Gaspadórıus, gaspadĭnė. 294.
Gegużĕlė ků kukŭji? 138.
Gerăj, Dıĕvė, padaréj. 139.
Géras mánu tėvélis. 140.
Gul šernélis berżýne. 190.
Gùli dıĕdas pasigĕres. 141.
Ir pasıųntė pons Kanıùšas. 194.
Ir pavárė Panipárta. 196.
Ir suklĭgu ąntélė ąnt márıu. 323.
Ir użgĕrė kazokĕlej. 318.
Išĕju senélis. 461.
Išvażıávu gaspadórıus. 380.
ĭtupė żvĭrblis i kanápes. 264.
Jau atĕju Kalĕdos. 144.
Kad atéjs ta adýna. 5.
Kad bernýtis linélus sĕju. 457.
Kad mùdvj áuguv. 263
Kad su varpélejs jau suskąmbinu. 226.
Kajp tıė żmónis gársej káłba. 227.
Kajp tiktáj sułáukė żmónis. 6.
Kamè tu buváj, ożéli? 237.
Kąn, bernýti, pamĭslyjej? 145.
Kąn káłba mıĕżys?. 34.
Kąn kalbĕju apvynĕlis. 147.
Karejvĕlej żirgélus gýrdė. 148.
Kas bobélu dajnávimas. 262.
Kas nor màne bárti 425.
Kas nor màne gáuti. 420.
Kas te rĕkıa? kas te šaúkıa? 460.
Kas ten búvu bildĕjimas. 246.
Kélkiť, vajkáj, paskubĕkiť. 181.
Kinkýkiť, svečéj, árklus. 7.
Koks te bùvu sumišĭmas. 121.

Krį̃nta rasà nů beržėlu. 228.
Kúlau šiáudus be grudú. 358.
Kunigėli, mókytojau. 186.
Kur kukŭ gegėlė? 266.
Kur tu buváj, zújki mánu? 149.
Łábas vákars, pon gaspádor. 311.
Łákstu meškà po lęndrýna. 152.
Lį̃nksmas pavásaris: 214.
Margà vĭšta, mažiučiùkė. 154.
Mes ne gálim apipiėšti. 209.
Migónių mergájtės tą̃n vĭlti. 8.
Močiùtė mánu. 278.
Močiùtė pjóvė pĭłka ą̨ntėle. 277.
Močiùtė po túrgu. 276.
Mùdu abù brołužėlu. 368.
Músu pónaj su šaltĭšejs. 223.
Músu výras áukštas. 430.
Ne pajĭmsi Diėvu súda. 9
Ne-výna màne mergéle 203.
Nutrótyjau vajnikėli. 10.
O, ar jau giėda rajmĭ gajdėlej? 275.
O ar jau giėda rajbĭ gajdėlej? 459.
O aš grušėlė. 163.
O aš pasenaú, ne ištekėjau. 362.
O jus brolùkaj. 274.
O kad aš buvaú už sėnu výru. 273.
O kad aš ėjaú. 195.
O kad aš ganiaú. 215.
O kad aš ganiaú šilè bálтas avėles. 185.
O kad aš jójau i búru kiėma 272.
O kad aš žinóčiau. 271.
O kad mes bùvum pę̃nki pjovėjėlej. 270
O kad mes búvum devy̨ni brólej. 146.
O kam žálos rutėlės. 184.
O kas te płaúkia po ažerėli? 157
O kur buváj, łaputájtė? 212.
O knr mùdu éjsiva? 371.
O kur mùdu éjsiv? inajó! 269.
O kur mùdu jósiv? 268.
O kur tu buváj, briėdėli? 297.
O kur tu buváj, ožėli mánu? 267.
O kur žėbris? Rugiŭše. 180.
O mašalėlej, gydó! 433.
O mes jáuni vajkélej. 402
O šiaurùžį, šiauruželi. 326.
O taj rudèns diėna. 211.
O tu, karvėlė, bubůlėlė. 387.
O tu, séni, senutėli, kůd nesižányji? 382.
O tu, tabóka, mánu rudóji. 248.
O tu, žiėma, žiėmužėlė. 198.
O žilvýti, žilvýti. 106.
O žvirblėlis, nabagėlis. 243.
Ok, mans Diėvėlau. 348.

Ok, tu, Dıĕvaj visagálins. 32.
Ożýs ąnt tıłtu stovĕju. 153.
Padajnŭsıu gráże dájna. 193.
Paréjn jautélej. 290.
Pàrvedżıau páče iš várganu. 432.
Pas motynĕle geráj búdama 187.
Pas mus sesùżė baúdżıuvós ne bus. 179.
Pasakýk ma, Marušájtė. 247.
Pasĕjau kanápe. 137.
Pavadĭnkiť póna vájta. 253.
Pavásarıu dıėnĕlė atéjs. 292.
Pavásarıu dıėnéle ganıaú. 291.
Pavásarıu dıėnĕlė pútė. 456.
Pıėmenĕlis máżas. 158.
Pęnkıos, šéšıos sesélės. 280.
Pĭrmas mĕnů stóju. 287.
Po łąnkéle vájkščıojau. 310.
Pusk, vėjéli, par Nemunĕli. 458.
Pútė, pútė šıaúrus vėjélis. 288.
Raudonĕnu vajkáj. 289.
Ro, ro, jau saulélė léjdżıas. 301.
Sákė màne šıókıa. 314.
Sákė màne šıókıa. 306.
Sákė màne šıókıa. 303.
Sákė màne šıóki 304.
Sákė màne šıókıa 302.
Sĕdżıu uż stalélu. 284.
Sĕdżıu uż stalélu. 285.
Sĕdżıu uż stáłu. 283.
Serbęnta ŭga żalóji. 315.
Sesùtė, nutrótysıu. 13.
Skùbrıu Łaúras jáuti pjóvė. 312.
Słúżyjau, dúżyjau pas póna. 156.
Słúżyjau, túżyjau pas póna. 161.
Snaúdálė sĕdi vidurý dváru. 305.
Stovĕju véršis ąnt důbĕs. 363.
Strıùkis kŭła kálė. 206.
Sudųnzgĕju sıĕra żémė. 319.
Susĕdu dĭrvos apártos. 12.
šalè kélu avıėtĕlė żydĕju. 320.
šalè kélu kełùżıu. 317.
šalè kélu vıėškelĕlu. 199.
šalè vıėškelĕlu margà karčemĕlė. 309.
šáłta żıĕma šalýn éjna. 332
šáłta żıĕma šalýn éjna 210.
šáłta żıėmélė, šałts rudenĕlis. 321.
šáłta żıėmĕlė. 329.
šęn nákti par nákti. 322.
šendıĕn dıĕna, gerà dıĕna. 328.
šĕrıau, šĕrıau żirgużĕli. 331.

šẽrė brólis žirgéli. 337.
šìršuns bìmbała nukanóju.364.
šóka kìškis, šóka łápė. 316.
šokinėčiau, ulavóčiau. 330.
šókiť, mérgos, kad ir básos. 162.
švíėsi sáulė téka. 325.
Taj nėr ne kanó. 340.
Taj retó viėto dobiłáj áugu. 334.
Tam dvarėly, tam margámjam. 327.
Tas prakėjktas gaspadórius.336.
Tįnkléli płóviau. 339.
Trys brolùkaj kełù jóju. 335.
Tu, ąnžůlėli, žálas medéli.346.
Tu, gegùtė, rajbá paukštélė. 347.
Tu, girùžė, tu, žalóji mánu. 341.
Tu, ožéli, ùkum, pùkum.375.
Túpi kátas ąnt šiaudú. 343.
Túpi paukštélis, łakštįngalėlis. 421.
Túpi šárka susipýnus. 344.
Túpi žvìrblis ąnt bažnýčios. 345.
Túpi žvìrblis kaminájty. 342.
Tur mánu tėvėlis. 377.
Turėju bobėlė žìła ožéli.381.
Tùri močiùtė du výšniu sódu. 372.
Turiù rugėlu, turiù miežėlu. 164.
čiujatėlo, čiutó. 159.
čiúłba, rýkau paukščiùkaj. 160.
čiutó, lingó, čiutėła. 307.
Uj, Diėvaj, kąn aš véjksiu? 370.
Uj, Diėvulėlau,ne galù. 367.
Uj, sergù, sergù. 230.
Uj, skaúda, skaúda, 257.
Uj, visì bárė, niėks neužtarė. 165.
Uj, uj, tóli, łabáj tóli. 416.
Uj, uj, uj, Diėvaj, Diėvùlau. 188.
Uj, uj, uj, Diėvaj, Diėvùlau mánu. 213.
Uj, uj, uj, Diėvaj, 369.
Uj, uj, uj, Diėvulėlau. 419.
Uj, uj, uj, Diėvulėlau, dukrėlė. 411.
Uj, uj, uj,dzium,dzium. 418.
Uj, uj, uj, pavárgu. 77.
Uj, uj, uj, uj, Diėvaj. 352.
Uj, uj, uj, uj, Diėvulėlau. 422.
Už gìriu, gìriu. 171.
Už jurėlu, už marėlu. 353.
Už júriu-máriu, už vąndenėlu. 408.
Už kąn màne, bėrnaj, ba-

réj? 385.
Užáugau be tėvėlu. 166.
Užkukūs gegėlė. 386.
Užsĭgejdė mus póni. 394.
Užtekėk, saulėlė. 376.
Vaj, bėda, taj bėda. 167.
Vaj, tóli, tóli. 74.
Vájkščio Adómas. 354.
Vájkščio mérga podvarėli. 357.
Vájkščio mergužėlė. 424.
Vájkščio motynėlė. 399.
Vájkščio ožkėlė. 401.
Vájkščio póvas po dvára. 168.
Vájkščio, vájkščio łokỹs. 410.
Vájkščio žąnsėlė ir po dirvė-le. 366.
Vájkščioju bernėlis. 403.
Vájkščio bernỹtis. 405.
Vájkščioju mergỹtė. 428.
Vákar gėrau Isrutájty. 393.
Vákar gėrau už viėna trečió-ka. 404.
Valáj, mánu dalgėli. 361.
Važiũsim, važiũsim. 14.
Vėjas pútė vĭsa rudenėli. 359.
Viėna málsiu. 389.
Vidùr júriu ir marėlu. 395.
Vidurỹ dvárų liėpùžė. 384.
Vidurỹ gĭrios ąnžůlėlis. 415.
Vis úlyčios, vis úlyčios. 417.
Visĭ tiė šėlmej. 397.
Vĭšta vajkùs išperėju. 391.
Vyturėli, paukštytėli. 313.
Vos aušrėlė švĭnta. 396.
Zujkėlis sėdėju. 414.
Zujkùti, zujkùti, tu, mažiáu-siasis. 360.
Žadėjau, ketėjau davatkė-le búti. 406.
Žadžiù búti davatkėle. 409.
Žalà girėlė, tąmsi naktėlė. 413.
Žálas rutełėłes. 4.
Žálos łąnkos, dirvónaj. 383.
Žálos łąnkos, dobilėlej. 386.
Zalú rútu daržužėly. 379.
Žyd gĭrio putinėlis. 224.
Žyd gĭrio, sadulėlė. 225.
Žydėju rózė raudóna. 423.
Žydėłka našlė. 388.
Žydi mánu rózė łąnkóje. 378.
Žirguželi, tu, mánu. 390.
Žlębė žydas. 338.
Žmonių kłaúlės krúkła. 349.
Žiurėkit, kumutėlės. 407.
Žvĭrbli, žvĭrbli? ků, ků, ků. 365.

RŸKLEJ.

Daj-na.	*Pós-mas.*	*Išspáus.* Jr	*Patajsýk.* Ir.
1	1	Viénùtė.	Vienùtė.
2	5	Kelškėlis	keliškėlis.
4	5	jėškóť	jieškóť.
—	6	matùtės	matùtės.
8	3	Viėas	Viėnas.
9	2	Kurį	Kurįn
14	1	širdėły	širdėlę
—	—	sugran-dĭnsim	sugraudĭn-sim.
15	1	prię	prię.
—	—	Vandèns	vąndèns.
—	4	Priadėju.	Pradėju.
—	6	jėva	jiėva.
16	3	lendrėlė	lęndrėlė.
19	4	kamps	kąmps.
—	6	kiáules	kiaúles.
21	3	Derżėlį	Darżėlį.
—	4	łąnkumos	łąnkumos.
—	8	Kėldama	kėłdama.
23	15	ástrus	áštrus.
—	20	Pušėlę	Pušėlė.
24	5	įsitúpti	įsitúpti.
51	10	mérgùžė	mergùžė
52	4	Žiemùžė	Žiėmùžė.
60	3	išveš	išvėš.
63	12	Randósi	Raudósi.

D.	*Pós.*	*Išspáusta.*	*Patajsýk.*
84	3	Pačię	páčę.
96	7	Płùnksnos	płųnksnos.
104	15	Vołungėlę	vołųngėlę.
105	8	kasninkė-lus.	kasninkė-lus.
125	9	ténka	tęnka.
128	8	Zemýn	Żemýn.
—	9	Kłask	Kłausýk.
—	10	lýgůju	lýgůjů.
131	2	żálaja	żálaje
132	9	vyrel	vyréli.
140	9	minióstu	mýniostu.
144	1	kalėdos	Kalėdos.
145	5	Ne čėslý-vos	ne-čėslý-vos.
—	10	Ne żmoni-ški	Ne-żmóni-ški.
146	4	Tįnginė	Tįnginė
150	10	ejdinĭnkas	ejdinįnkas.
152	14	sulĭnke	sulįnke
161	7	kriúgu riúgu	kriùgu riùgu.
165	2	Rąnkó	Rąnko.
166	9	Żála	Żáda.
168	4	Vájkšio	vájkščio.
—	6	Sésere	sésere.
173	9	kélsiu	kélsiu.

D.	Pos.	Išspáusta.	Patajsýk.
179	1	łaukẽli	łaukẽli.
181	21	Slĩnkas	slį̃nkas.
183	3	tĩngus	tį̃ngus.
188	31	Krĩnta	krį̃nta.
—	34	prapùld-	prapùld-
		žiaú	žiau.
204	—	nuskę́ndu	nuskę́ndu.
210	—	Jůju	Jůjů.
219	1	lingű	lį̃ngű.
—	2	łakštĩnga-	łakštį̃nga-
		ła	ła.
—	18	Pečlĩnda	pečlį̃nda.
—	—	tűju	tűjů.
—	21	Zvĩrblej	Žvĩrblej.
—	28	linkčió	lį̃nkčió.
—	31	apnĩnk	apnį̃nk.
—	—	tĩnkła	tį̃nkła.
—	36	łąukùs	łaukùs.
220	12	karčemẽlę	karčemẽle.
123	10	Aplĩnk	Aplį̃nk.
—	32	Surĩnku	surį̃nku.
226	6	išmokyti	išmókyti.
239	13	Ziurẽk	Žiurẽk.
241	1	**búdamu**	**búdama.**
243	2	**Lesinẽt**	**Lesinẽt.**
245	4	Avietýlė	**Avietẽlė.**
249	1	Kélsiu	kélsiu.
251	(***)	drĩbi	drĩdi.
258	7	Załs	Żałs.
272	3	supűrinta	supùrinta.
278	3	kałbélu	kalbélu.
300	6	mùdn	mùdu.
314	(*)	i	ir.
330	1	Sokinẽčiau	šokinẽčiau.
331	3	kalnùzy	kałnùžy.
349	6	Zmoniú	Žmoniú.
350	5	Załs	Żałs.
359	1	Zála	Żála.
367	1	Paprašý-	paprašy-
		šiau	čiau.
376	9	nu púski	nupúski.
402	1	vajkẽlej	vajkélej.
413	12	motynélė	motynẽle.
415	10	piẽna	diẽna
427	9	Zálvariu	Žálvariu
428	2	Sukávu	šukávu
—	5	sukélėms	šukélėms.
429	2	Ziuriu	Žiúriu.
430	4	Bakšájtis	Bakšájtis.
458	6	Tėvýti	Tėvýti
460	2	Kavokitis	Kavokitės.
II	3	e	ę.

DAINŲ MELODIJOS

15 [1590 (1653)]. Var. 1593.

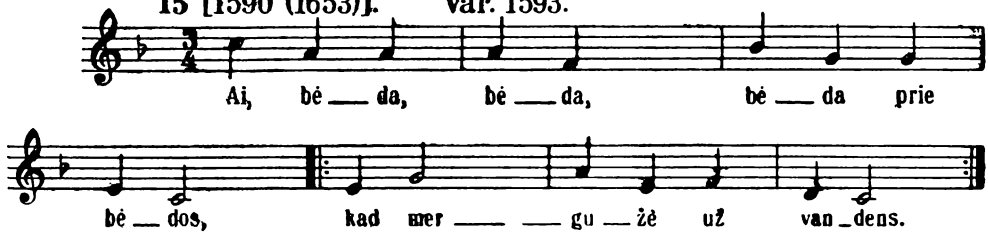

SD 396, 852.

15 [1591 (1654)]. Var. 1592.

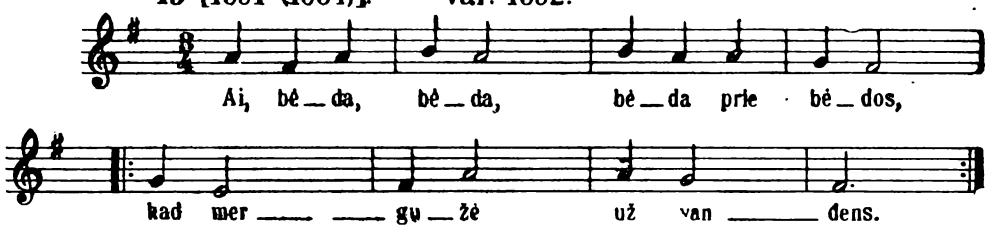

SD 396, 852.

17 [1594 (1657)].

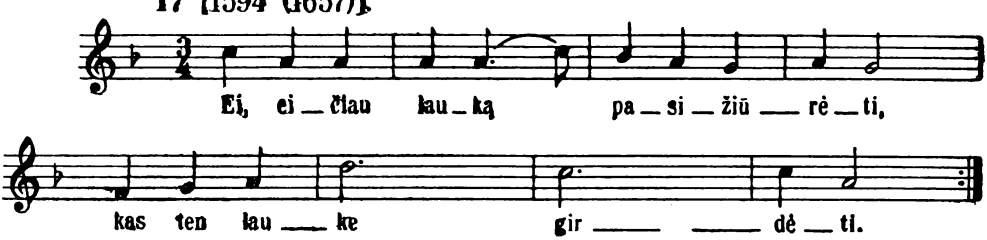

18 [1595 (1658)]. Var. 121, 736, 1121, 1122.

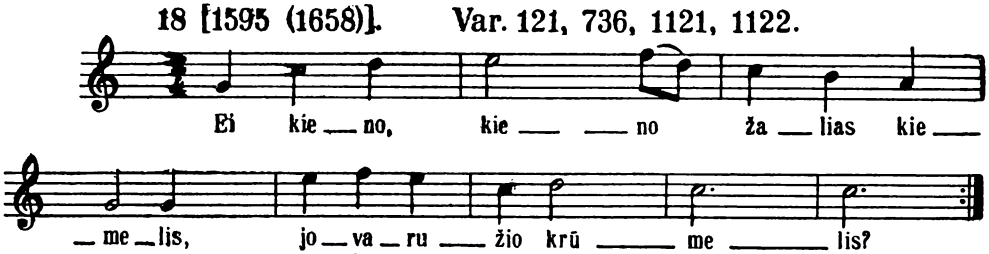

D 1079.

20 [1123 (1168)].

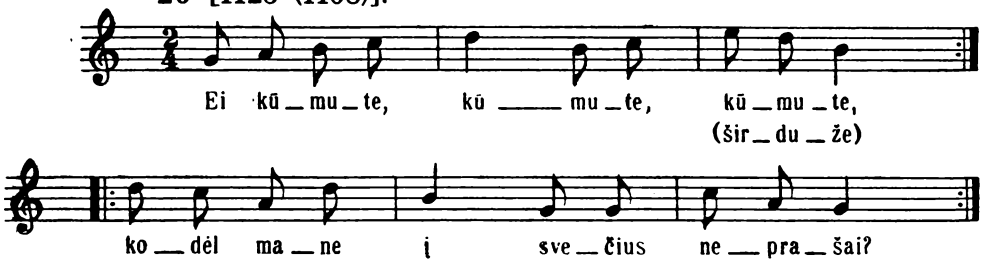

21 [1598 (1661)].

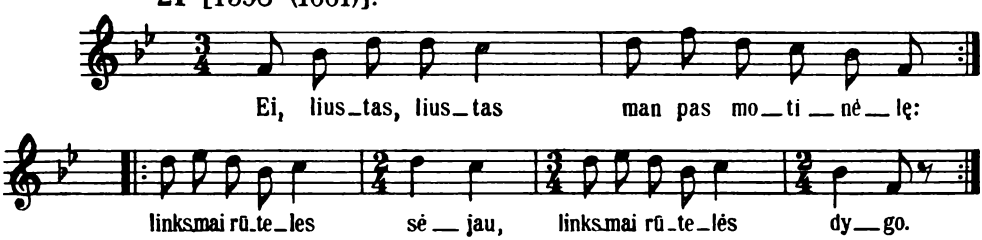

24 [1599 (1662)].

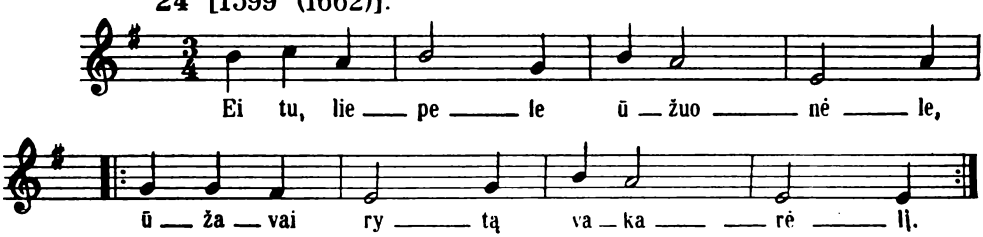

27 [1601 (1664)]. Var. 1602, 1603.

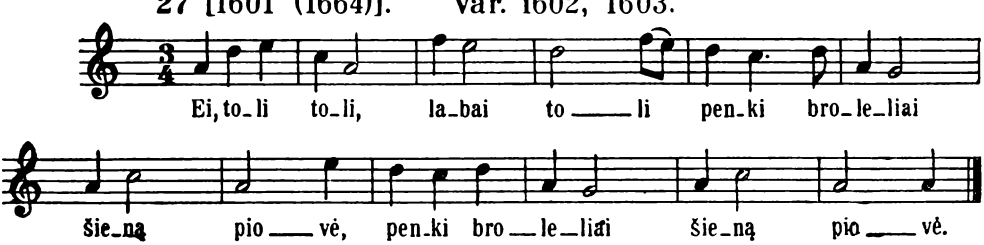

D 895.

27 [1602 (1665)]. Var. 1601, 1603.

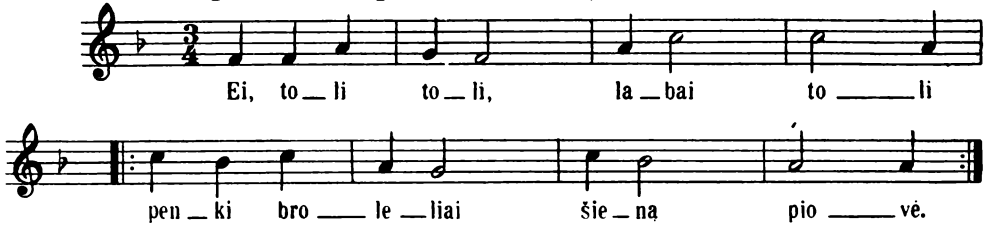

D 895.

27 [1603 (1666)]. Var. 1601, 1602

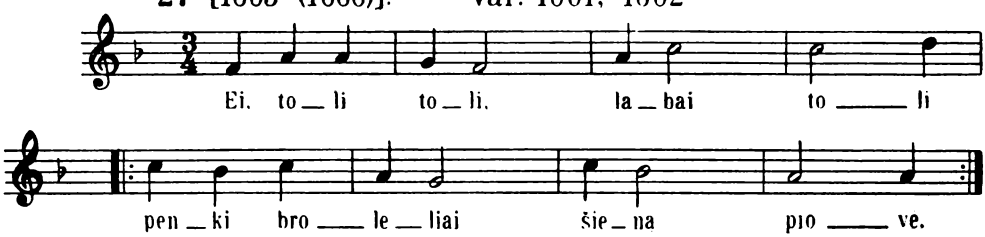

D 895.

31 [1605 (1668)]. Var. 976, 977, 285.

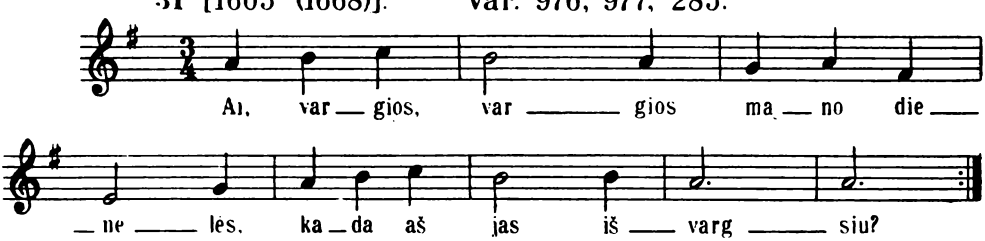

D 588

36 [1606 (1669)]. Var. 1382.

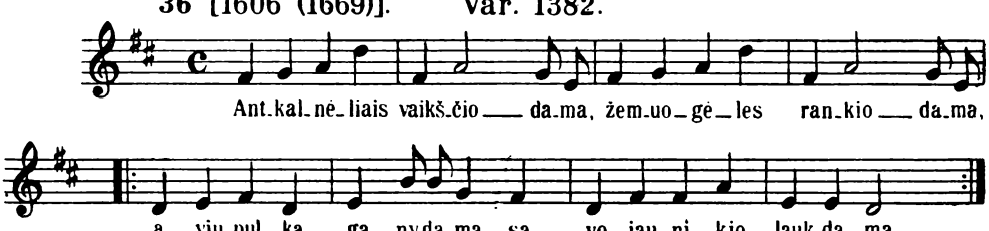

43 [1608 (1671)]. **Var. 1609, 1610.**

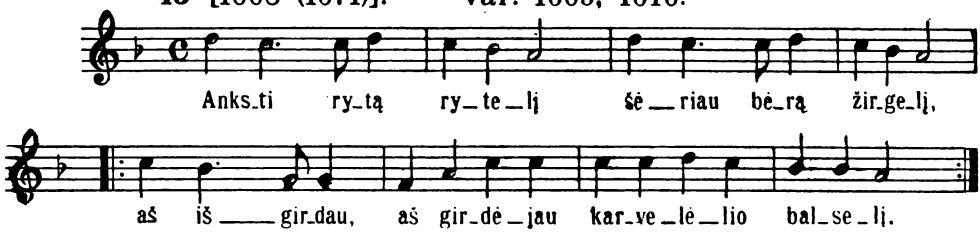

D 44, 640, 1477, 1478, 1503, 1093.

48 [1611 (1674)]. **Var. 1612.**

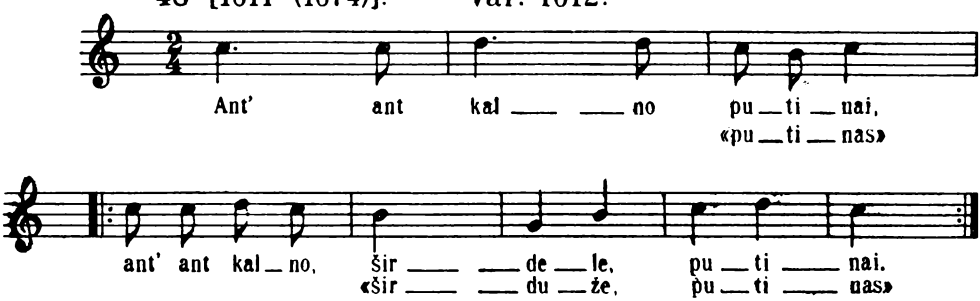

SD 90.

48 [1612 (1675)]. **Var. 1611.**

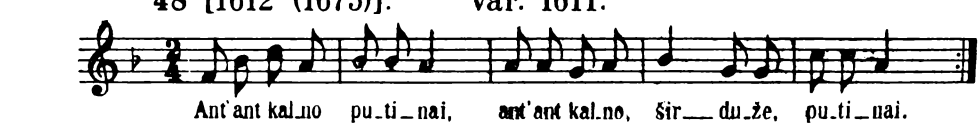

SD 90.

49 [1613 (1676)].

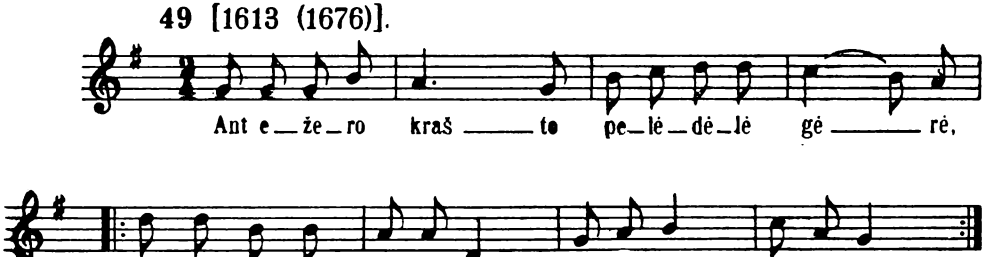

50 [1472 (1533)]. Var. 1473.

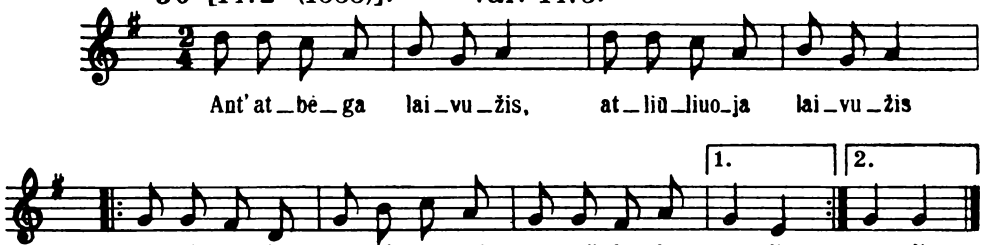

SD 1034.

50 [1473 (1534)]. Var. 1472.

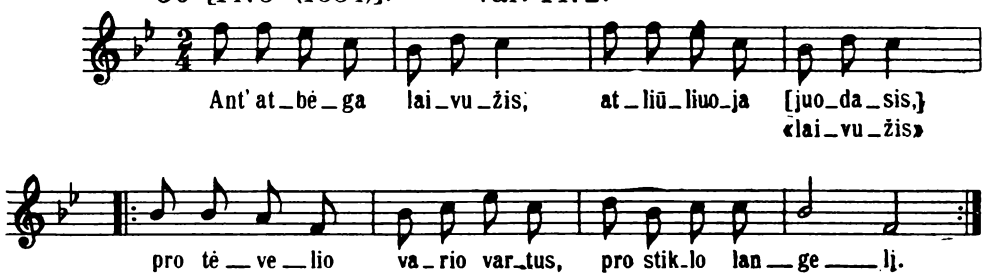

SD 1034.

51 [1306 (1355)]. Var. 1305.

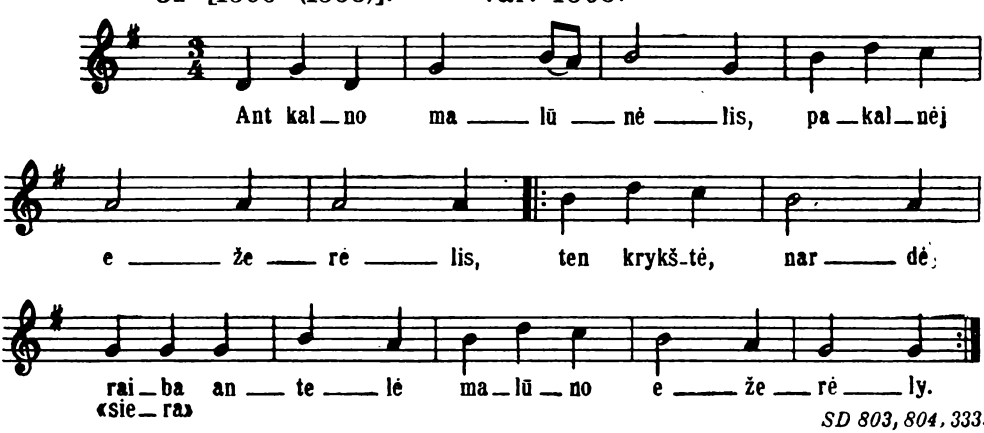

SD 803, 804, 333.

52 [1614 (1677)].

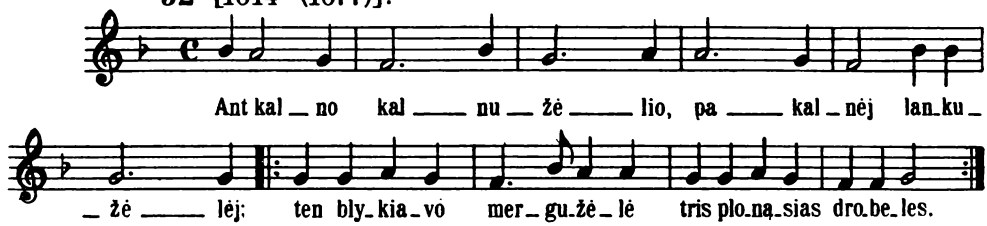

54 [1615 (1678)].

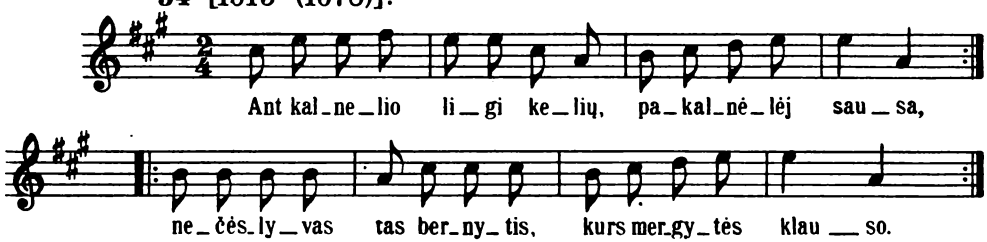

55 [1616 (1679)]. Var. 1065.

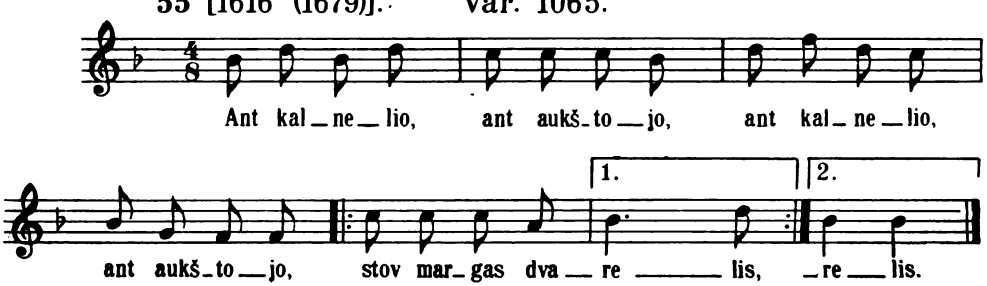

61 [1617 (1680)].

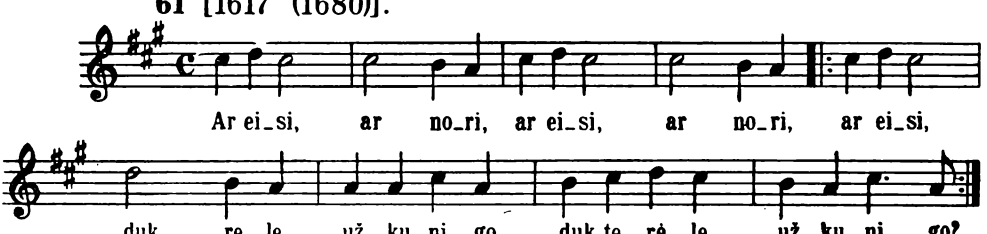

64 [1618 (1682)].

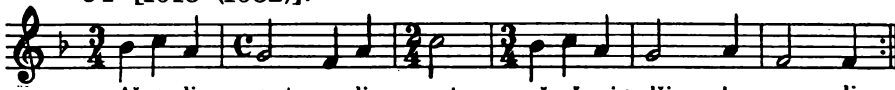

65 [1619 (1683)] Var. 1011.

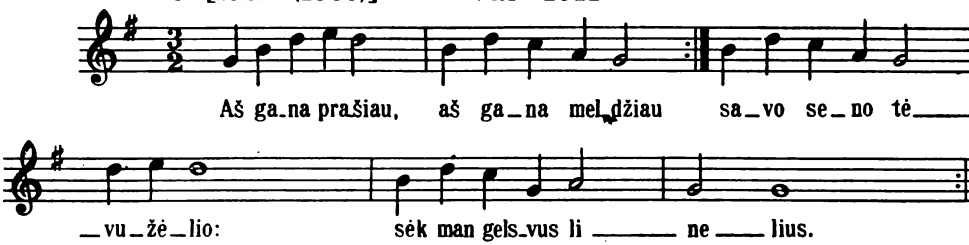

D 1127, 1142.

66 [1620 (1684)]. Var. 1621.

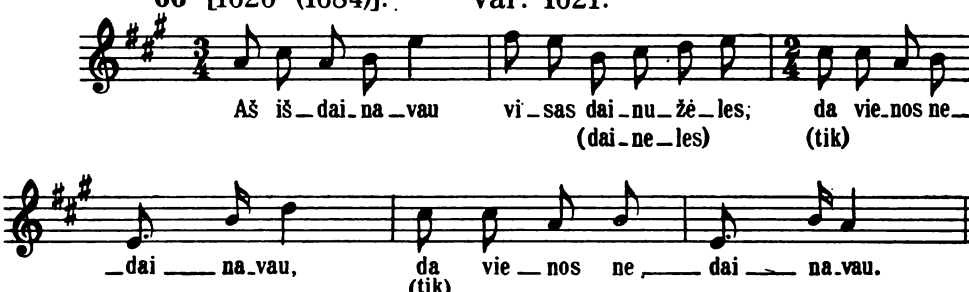

SD 144.

67 [1622 (1686)].

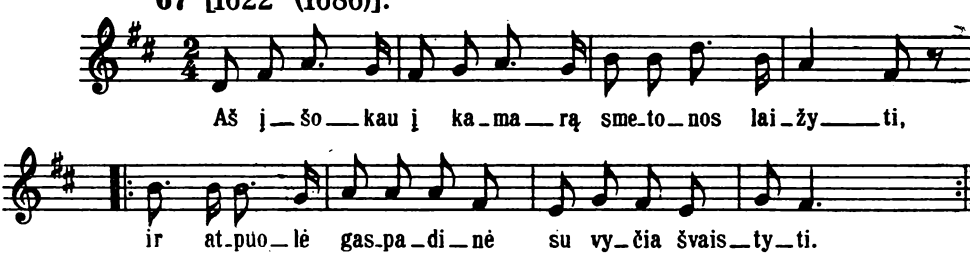

70 [1624 (1688)]. **Var. 1623, 1625.**

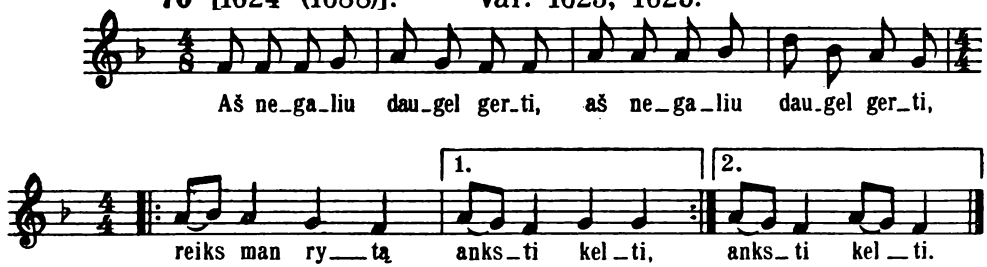

70 [1625 (1689)]. **Var. 1624.**

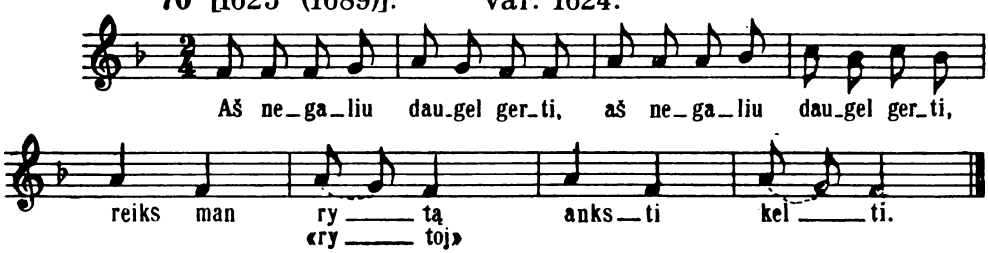

74 [1626 (1690)]. **Var. 1627, 1628, 1629.**

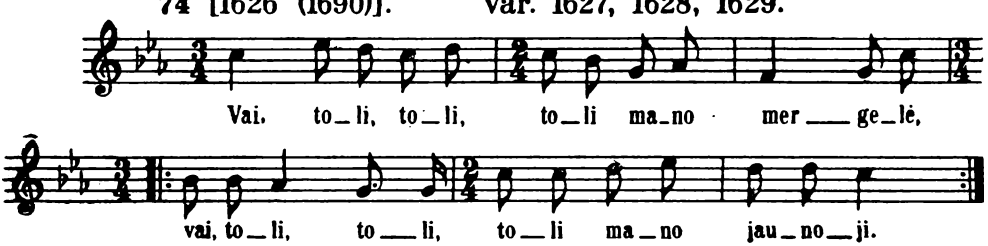

74 [1629 (1693)]. **Var. 1626, 1627, 1628.**

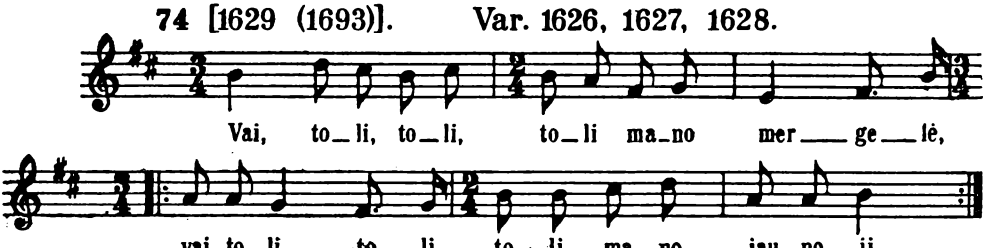

76 [1630 (1694)].

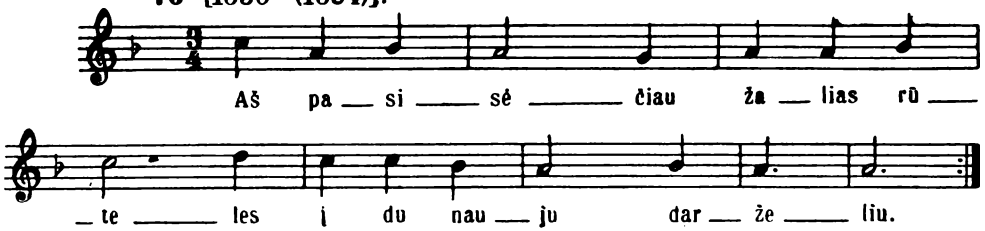

77 [1631 (1695)].

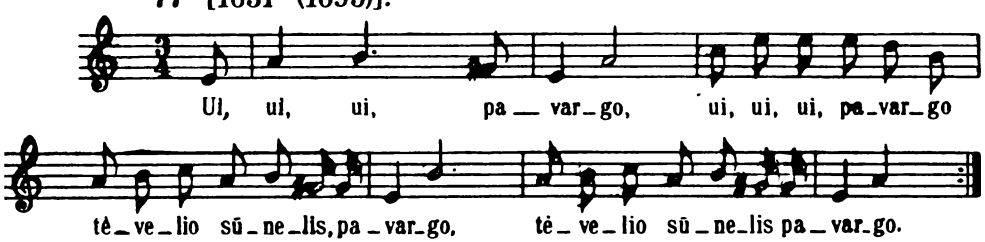

79 [1632 (1696)]. Var. 1633.

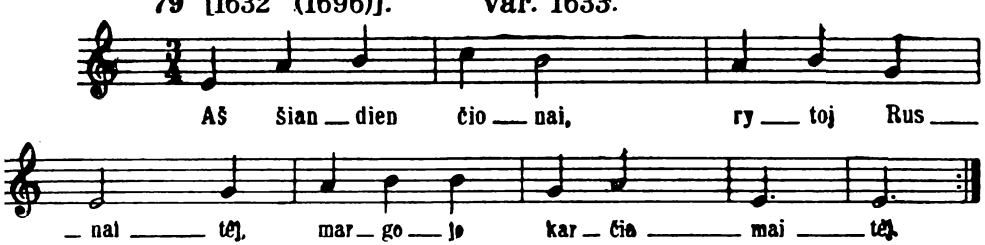

79 [1633 (1697)]. Var. 1632.

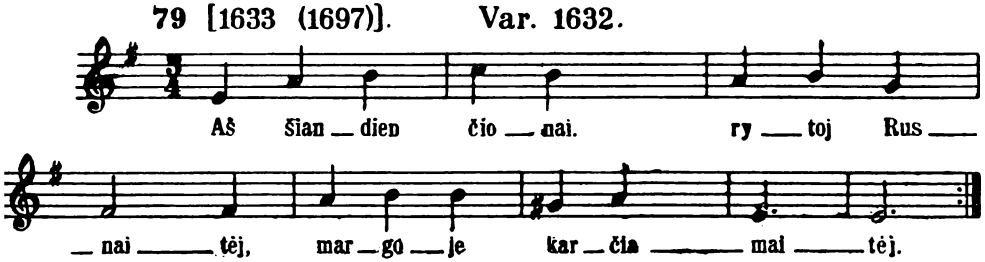

81 [1634 (1698)].

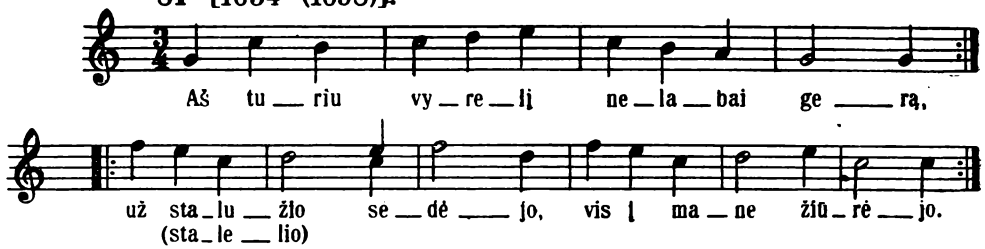

85 [1637 (1701)]. Var. 1638.

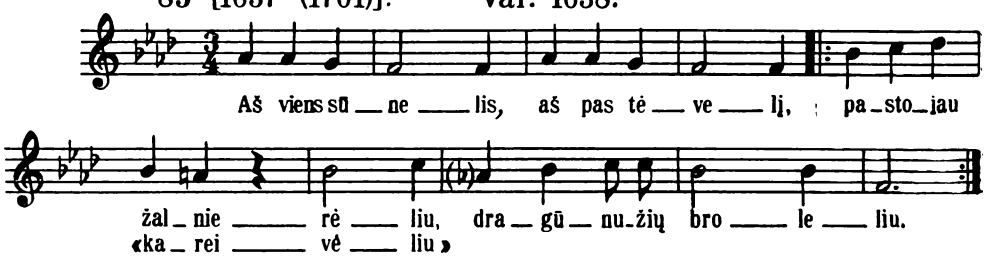

85 [1638 (1702)]. Var. 1637.

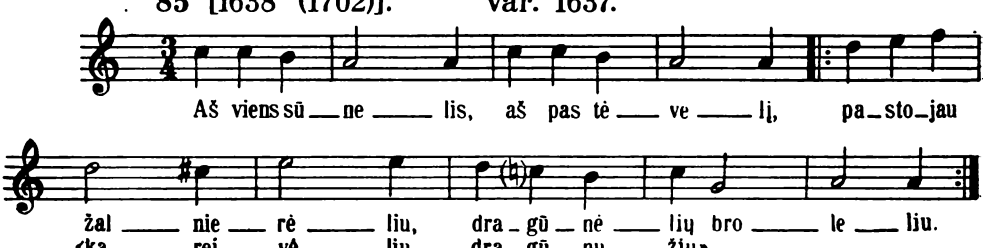

88 [1639 (1703)].

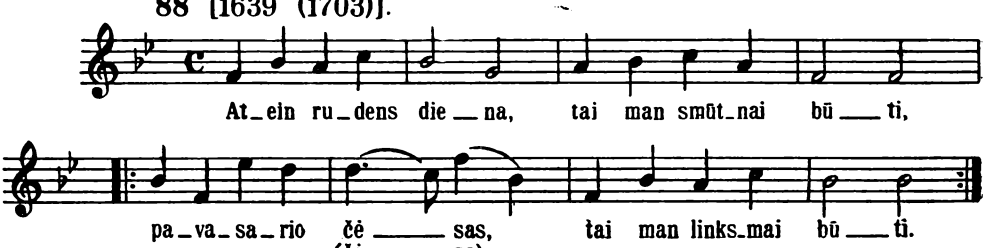

90 [1640 (1704)].

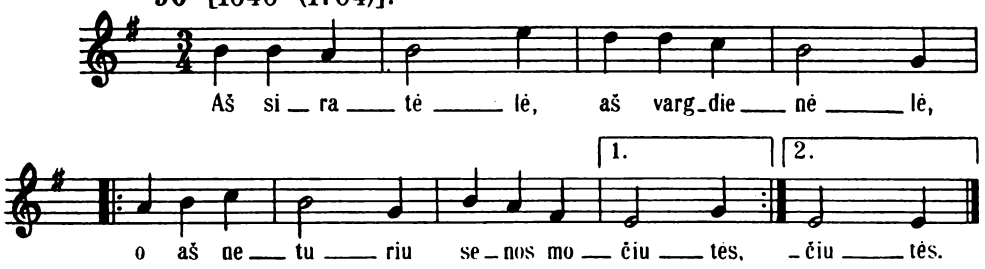

D 1238, plg. D 524; plg. SD 269.

100 [1642 (1706)].

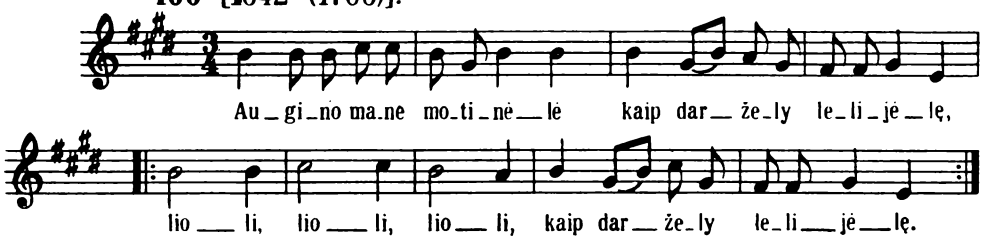

D 833.

101 [1643 (1707)].

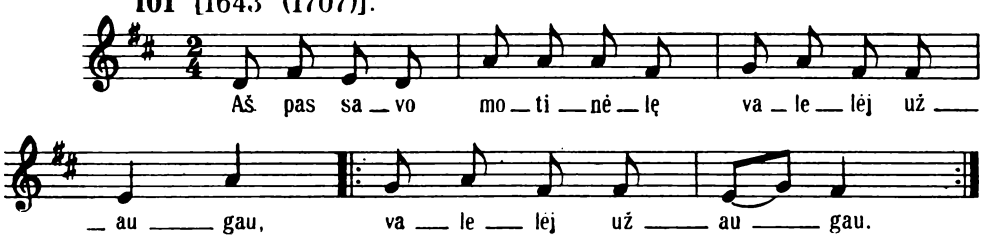

D 729, SD 146, 252.

103 [1552 (1614)].

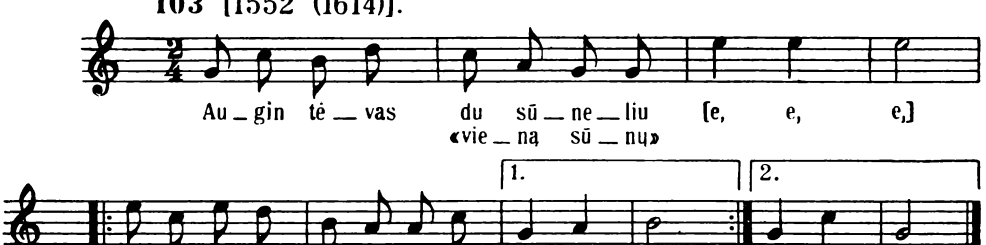

D 104, 1149.

105 [1644 (1708)].

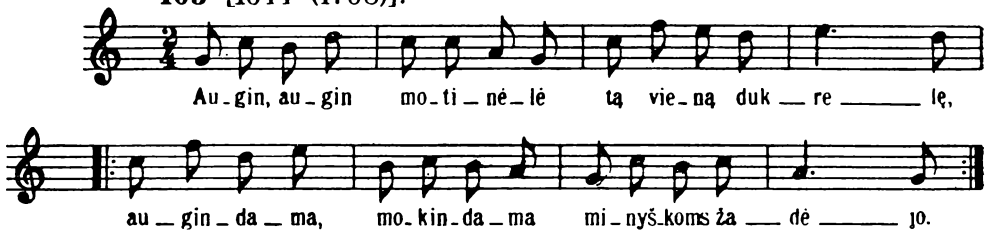

D 827, SD 285.

107 [1645 (1709)].

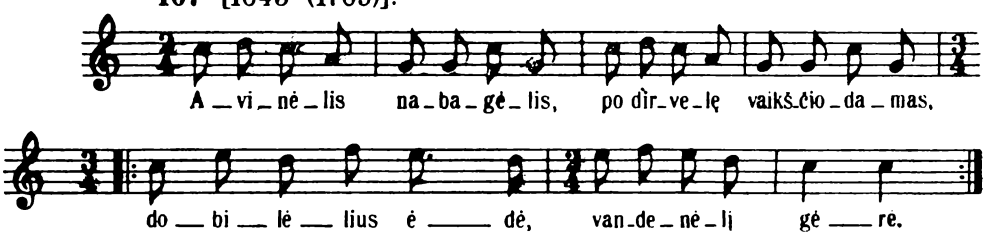

109 [653 (687)].

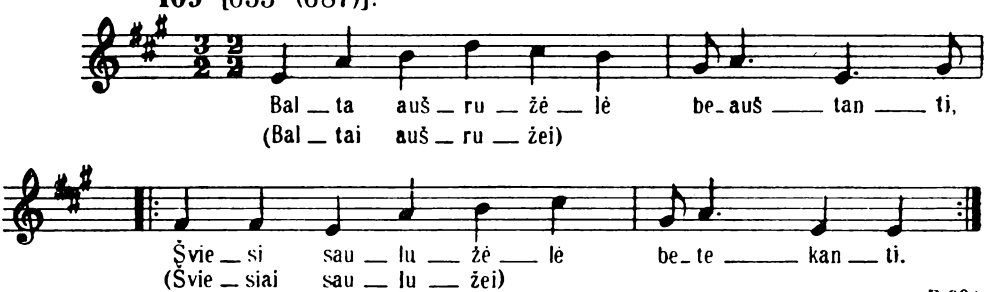

D 634.

110 [1646 (1710)].

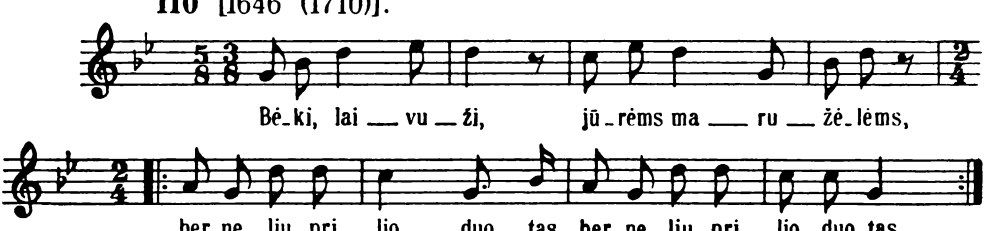

SD 426.

114 [1647 (1712)].

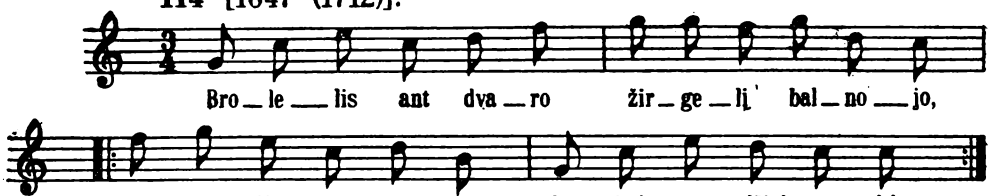

SD 1123.

115 [1648 (1713)].

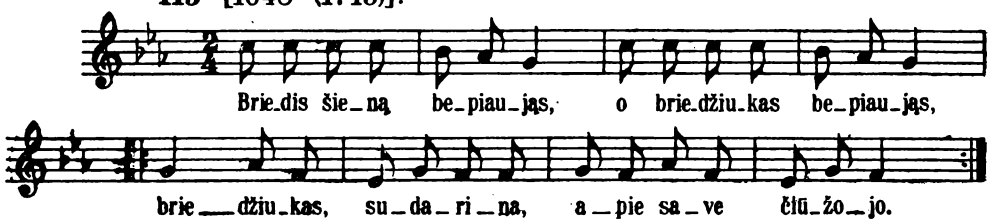

120 [1649 (1714)].

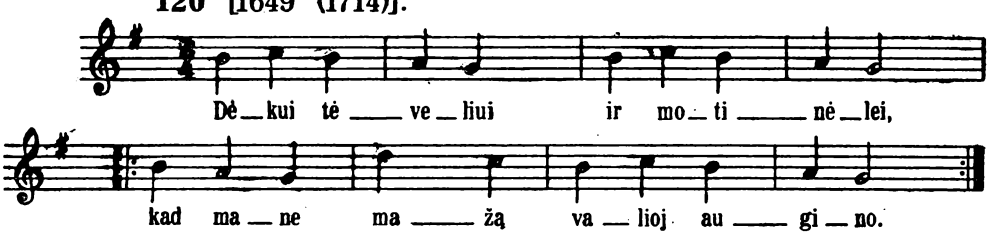

D 830.

122 [621 (652)]

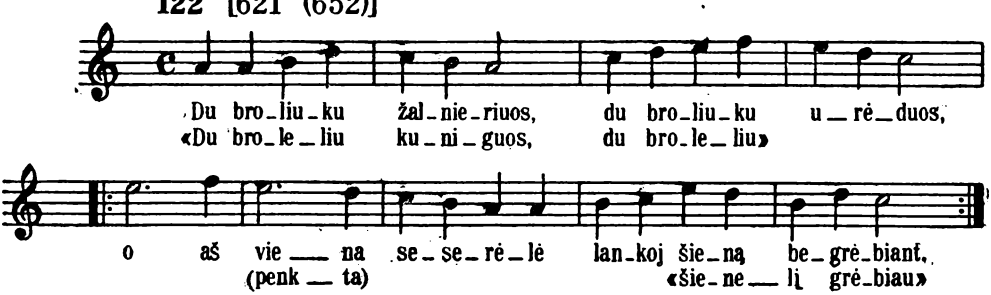

122 [1650 (1715)].

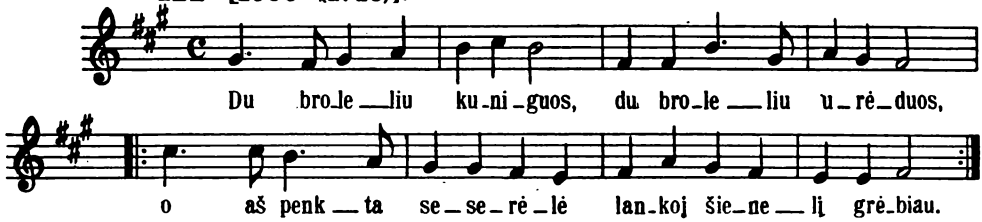

126 [1651 (1716)].

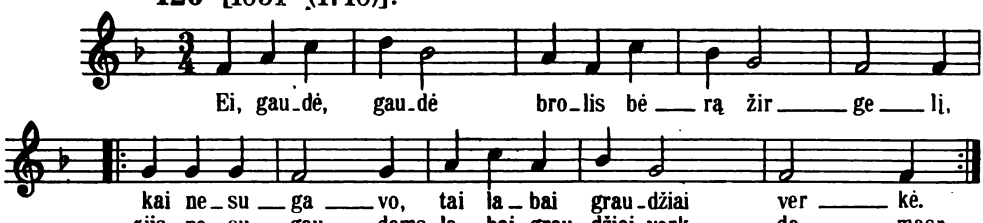

D 759.

128 [1600 (1663)]. Var. 948, 1653.

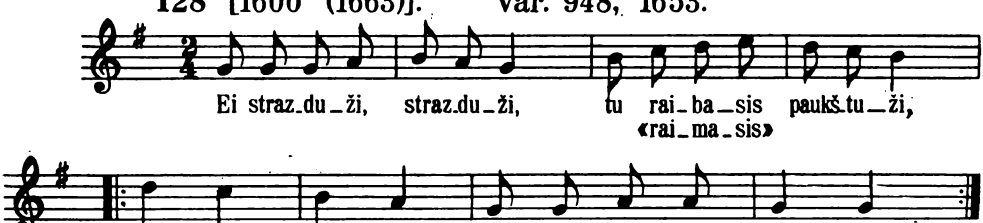

D 697; SD 68.

128 [948 (990)]. Var. 1600, 1653.

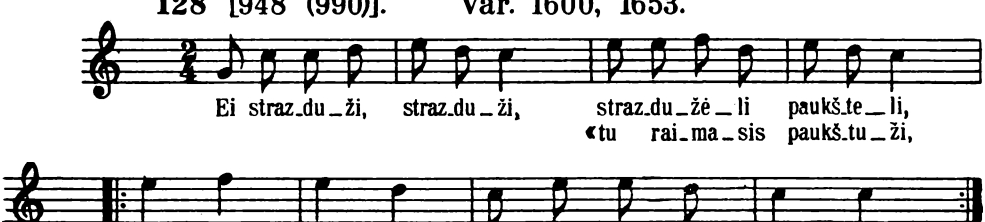

D 697, 231; SD 68

128 [1653 (1718)]. **Var. 948, 1600.**

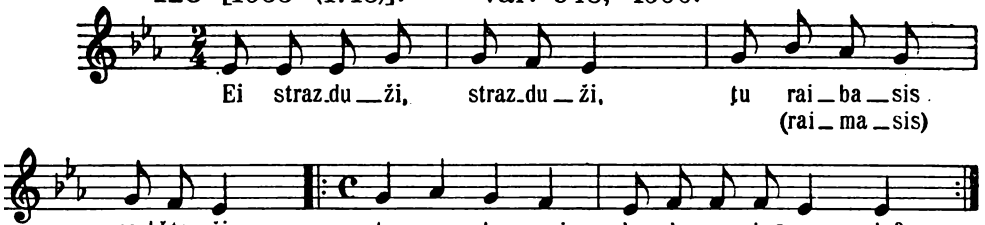

D 697, 1018; SD 68.

131 [1654 (1719)].

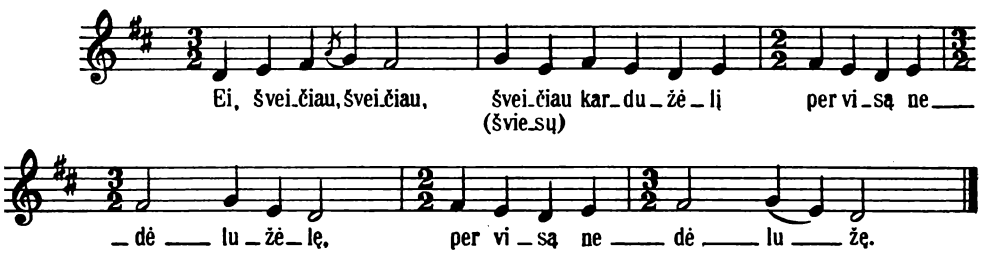

143 [1655 (1720)].

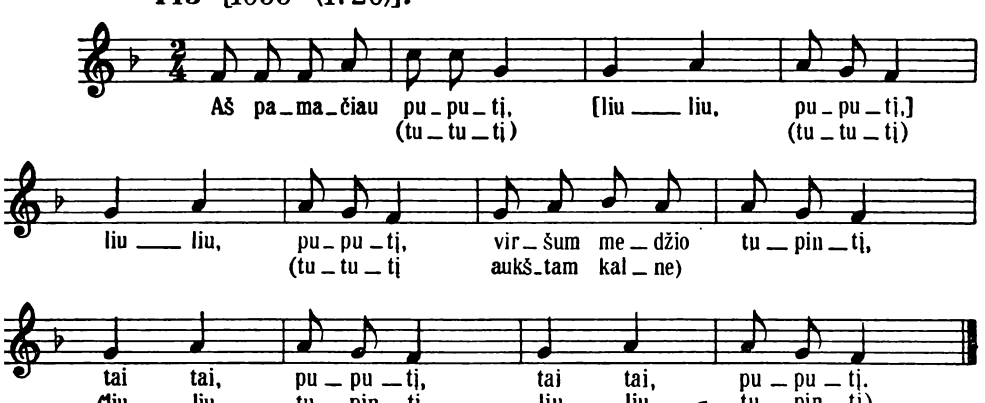

146 [1656 (1721)].

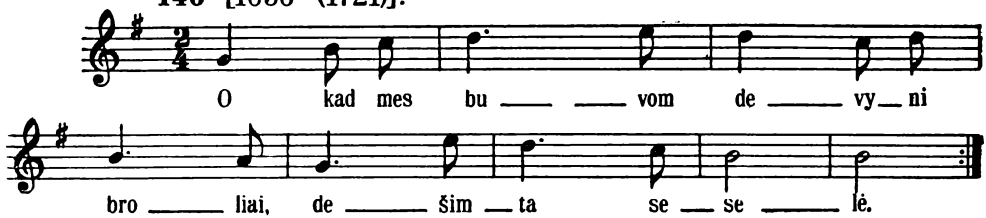

147 [498 (523)].

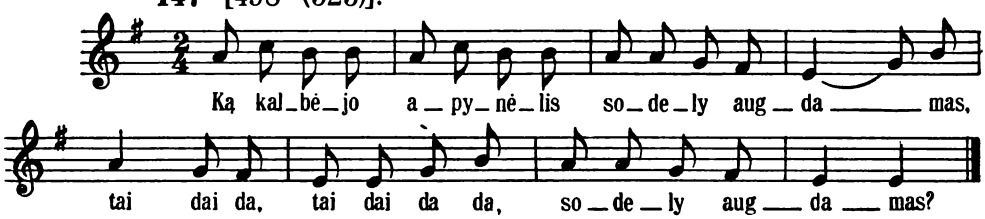

148 [1129 (1174)]. Var. 1128.

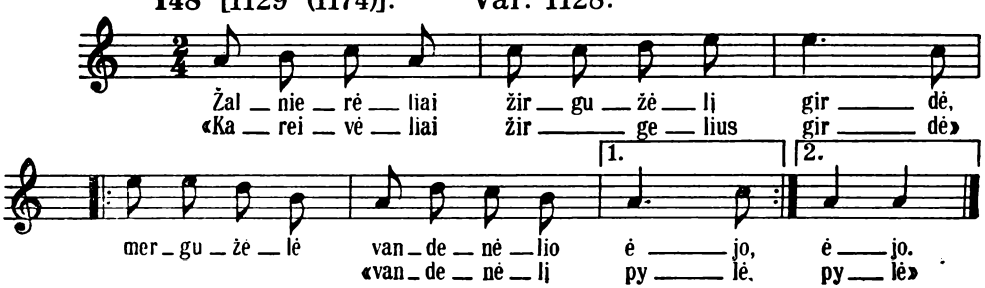

D 939.

151 [1657 (1722)].

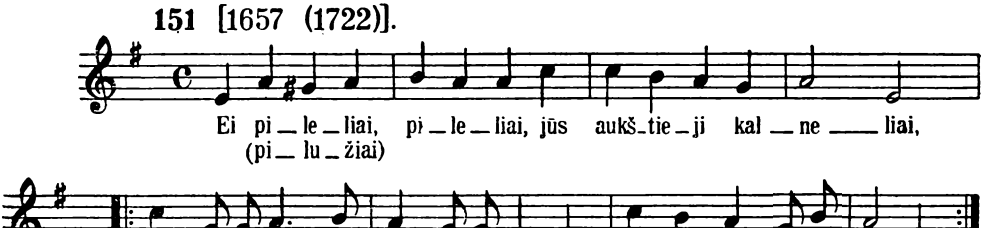

153 [1658 (1723)].

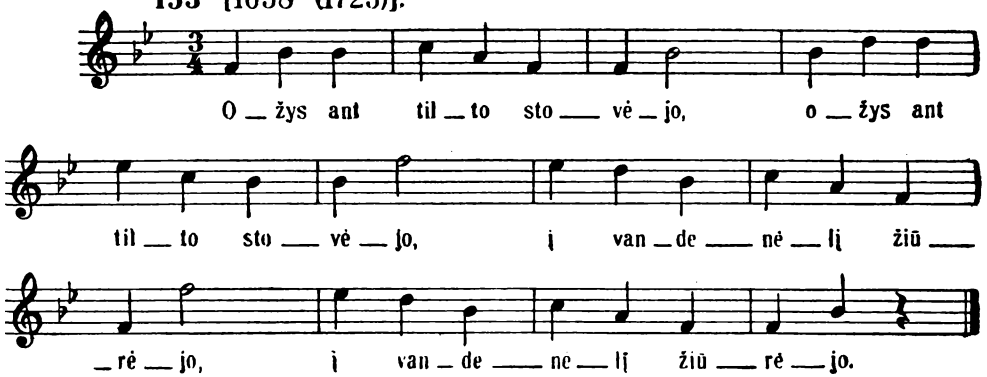

155 [1659 (1724)].

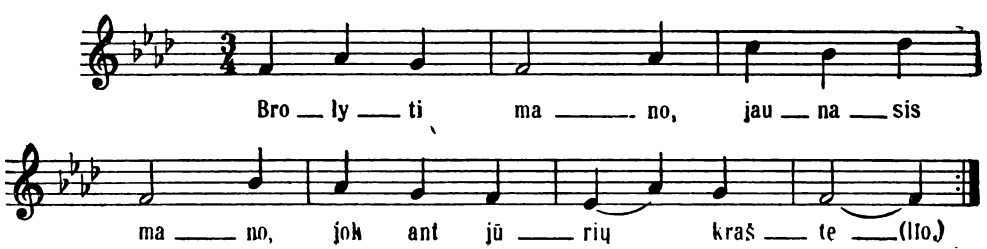

157 [1660 (1725)]. Var. 1661.

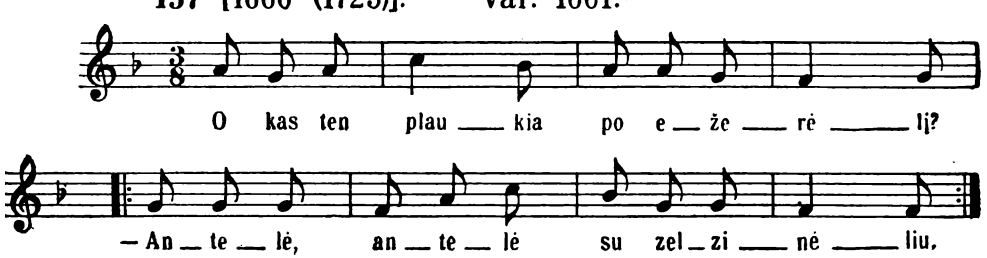

157 [1661 (1726)]. Var. 1660.

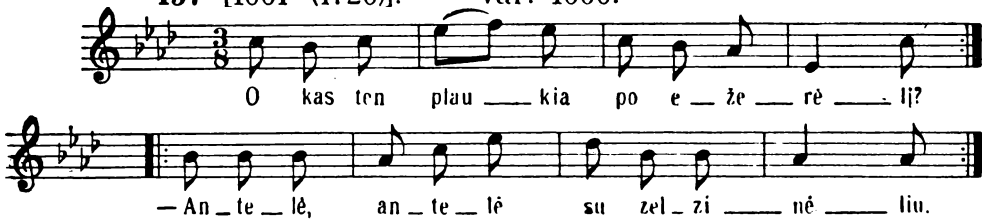

164 [1662 (1727, 1728)]. Var. 922, 726, 727, 1118, 12.

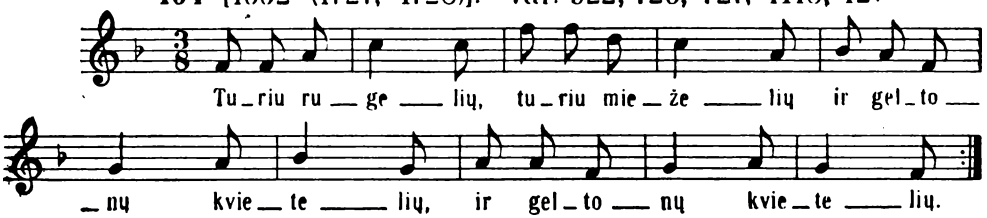

171 [699 (734)].

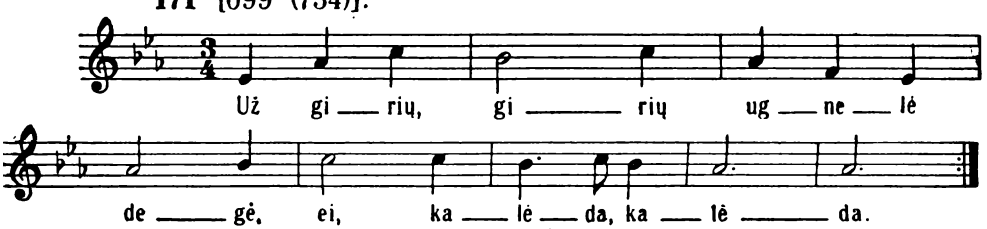

173 [1663 (1729)]. Var. 1664, 1665.

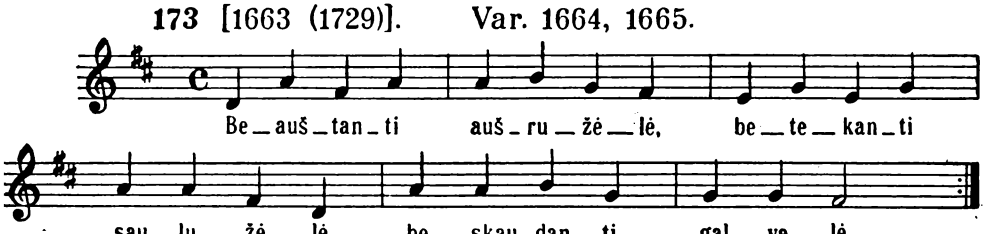

173 [1664 (1730)]. Var. 1663.

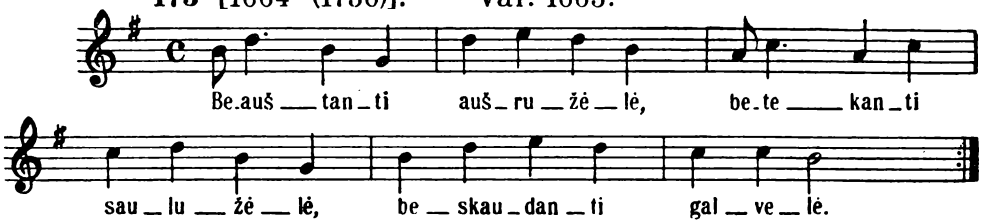

173 [1665 (1731)]. Var. 1663, 1664.

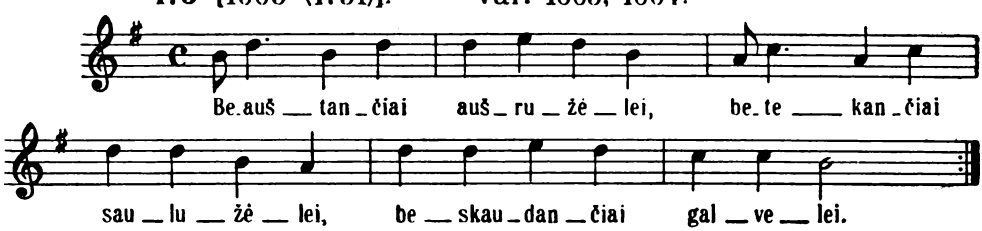

174 [1438 (1499)].

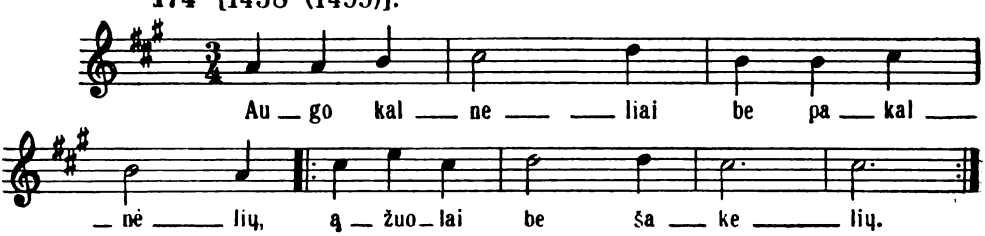

SD 986; D 174, 1023; plg. SD 850.

174 [1666 (1733, 1732)]. Var. 1667, 1439.

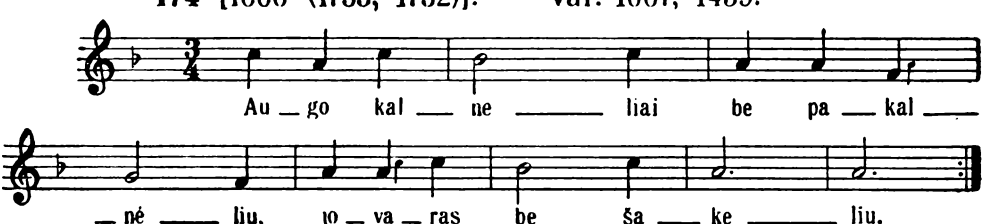

D 1023; SD 986.

177 [962 (1004)].

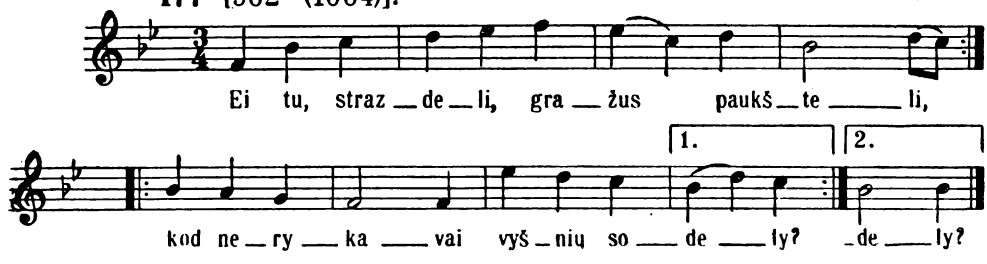

D 29.

177 [1668 (1735)].

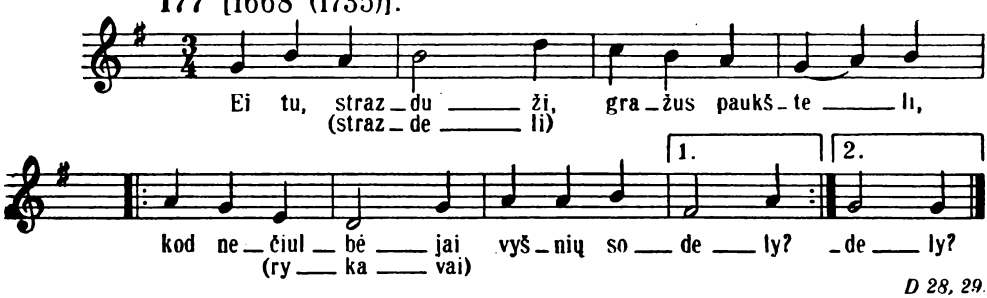

D 28, 29.

178 [1047 (1091)].

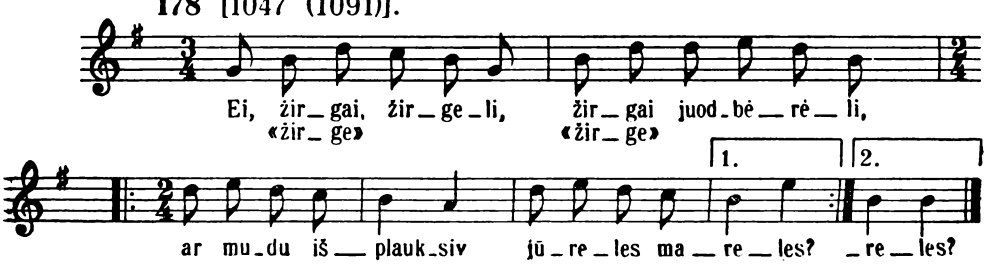

179 [1669 (1736)]. Var. 1670, 1671.

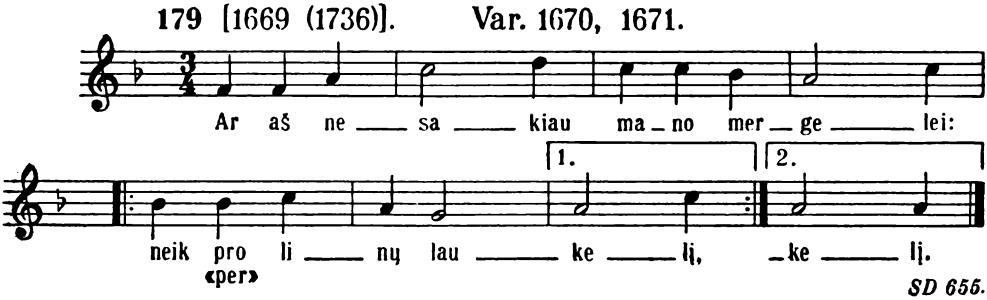

SD 655.

179 [1670 (1737)]. Var. 1669, 1671.

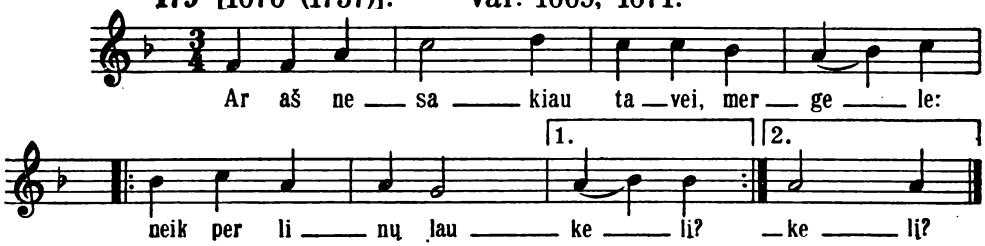

SD 655.

179 [1671 (1738)]. Var. 1669, 1670.

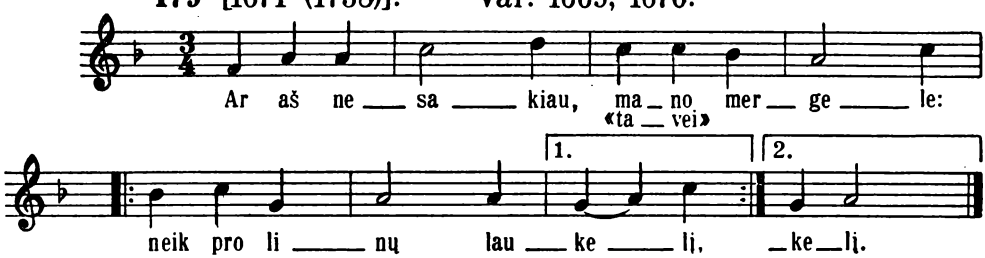

SD 655.

182 [1673 (1740)].

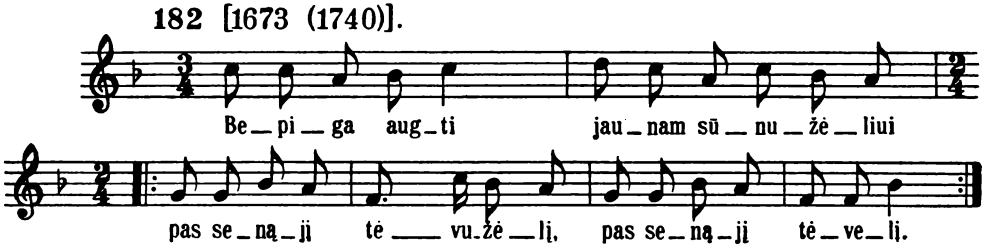

Plg. D 575.

188 [1674 (1741)].

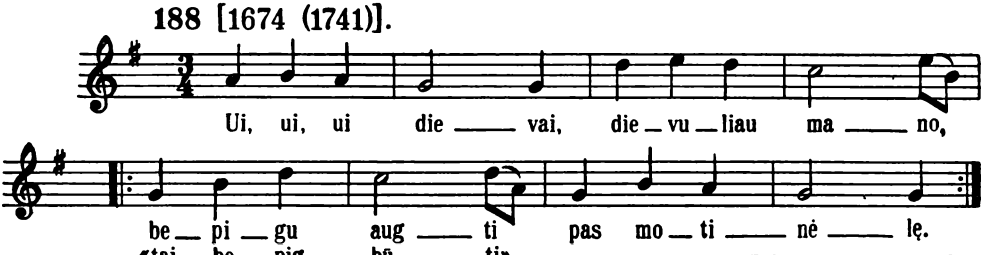

D 188, 518; SD 223, 802.

189 [1675 (1742)]. Var. 1676.

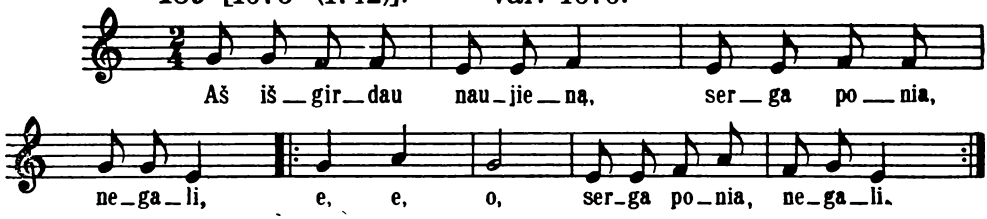

189 [1676 (1743)]. Var. 1675.

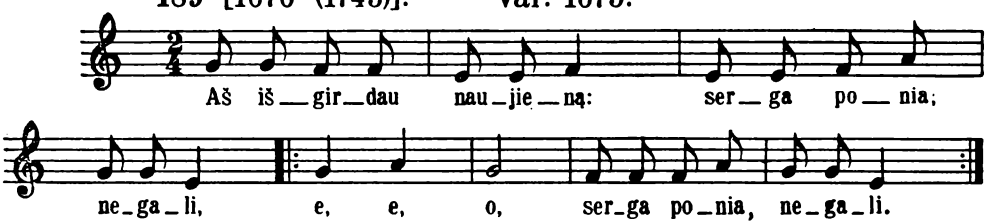

192 [1677 (1744)]. Var. 1678.

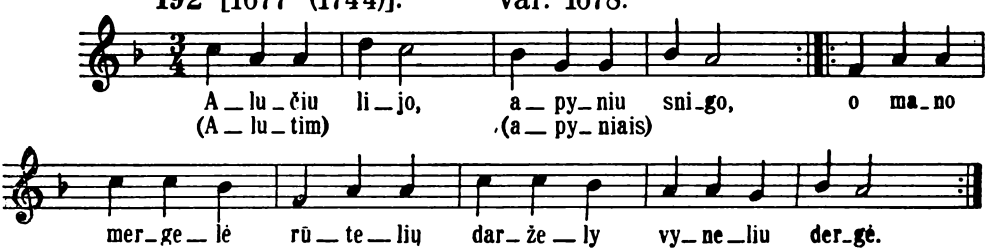

192 [1678 (1745)].

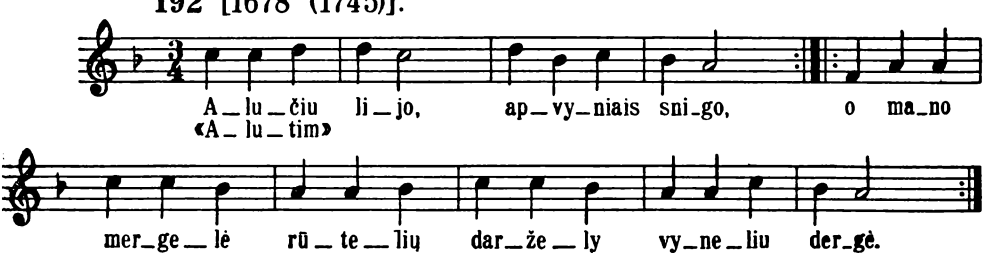

195 [1679 (1746)]. Var. 1680.

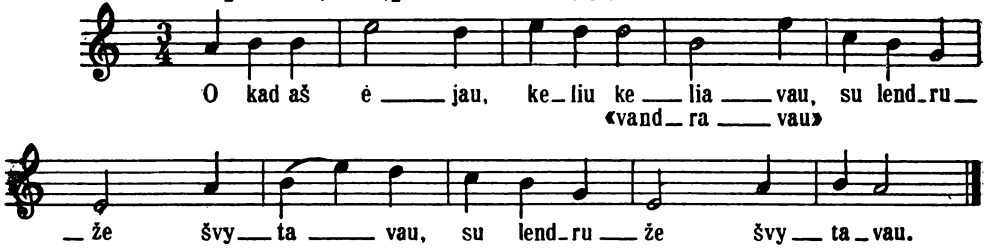

D 918, 602.

195 [1680 (1747)]. Var. 1679.

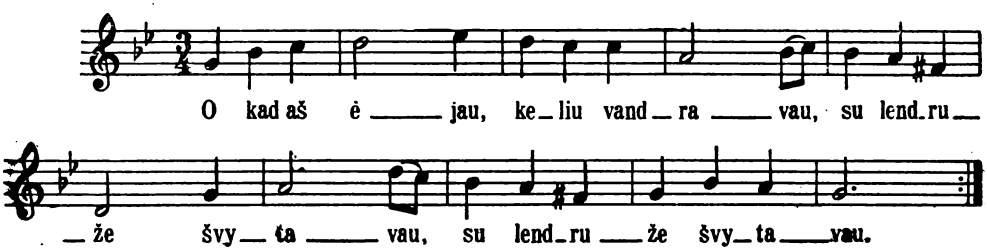

D 918, 602.

199 [186 (188)].

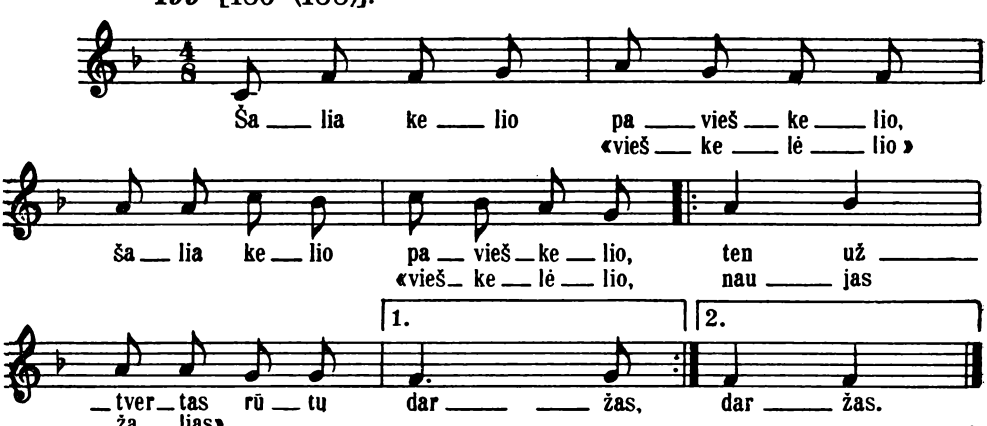

SD 1.

199 [1681 (1748)]. Var. 186; plg. 1682.

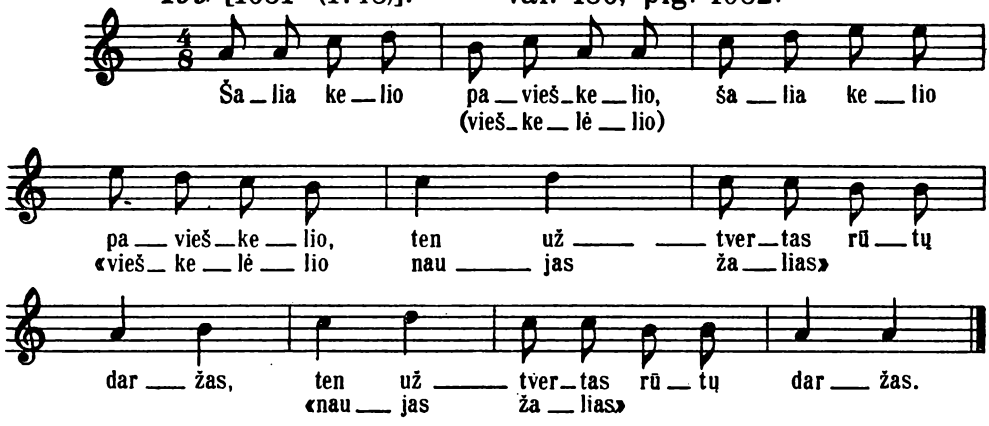

SD 1.

200 [1683 (1750)].

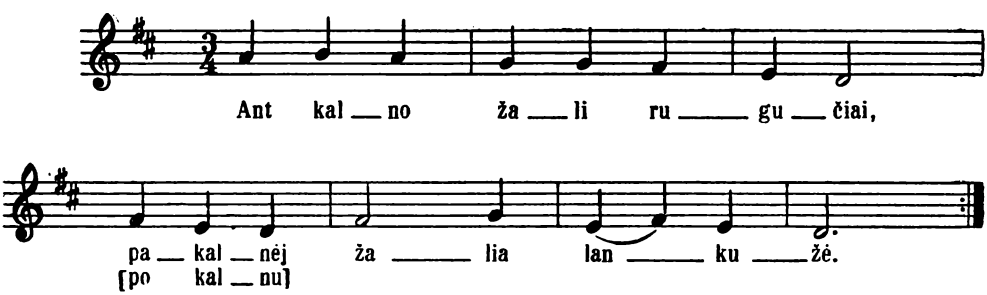

201 [1684 (1751)].

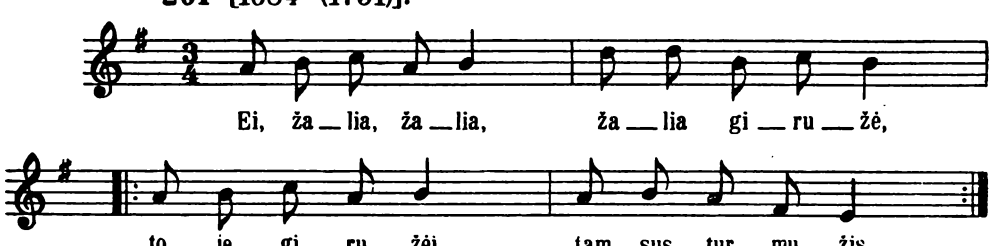

SD 107, 106; plg. SD 857, 858.

202 [1097 (1142)], plg. 1098.

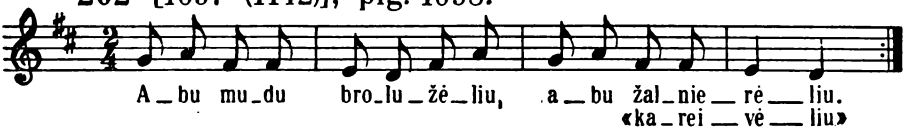

D 1154.

204 [1685 (1752)].

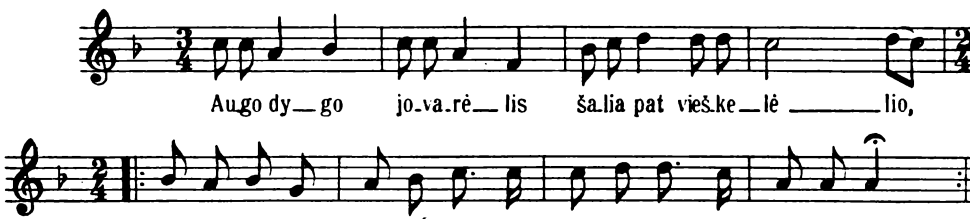

207 [1686 (1753)].

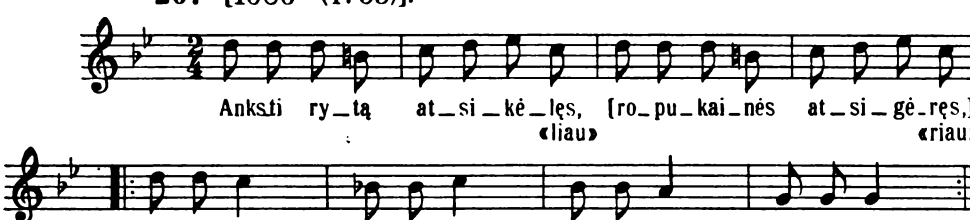

D 547.

210 [188 (190)]. Var. 1687.

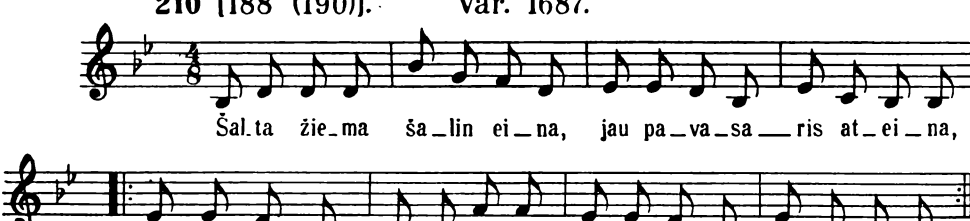

Plg. D 332

210 [1687 (1754)]. Var. 188.

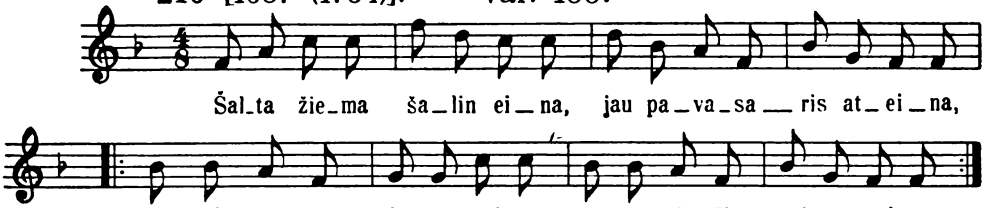

D 332.

213 [688 (723)]. Var. 687, 689.

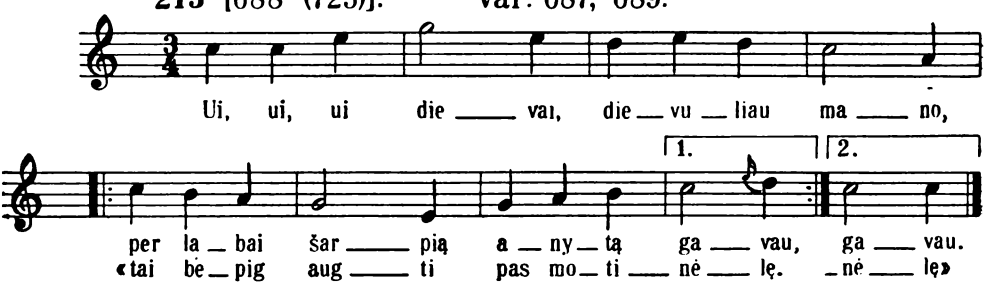

D 518, 1137; SD 223, 802.

213 [1674 (1741)].

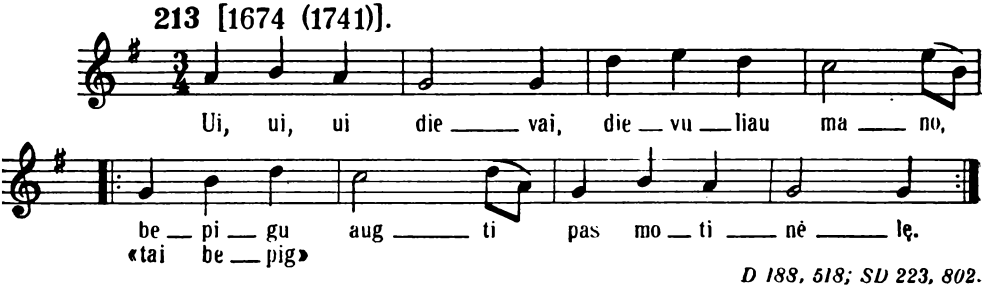

D 188, 518; SD 223, 802.

217 [680 (715)].

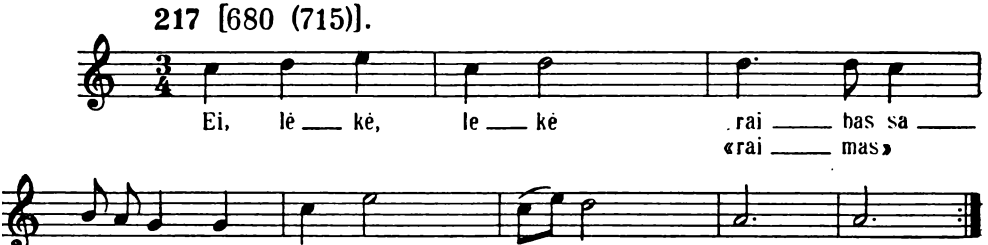

220 [1690 (1758)].

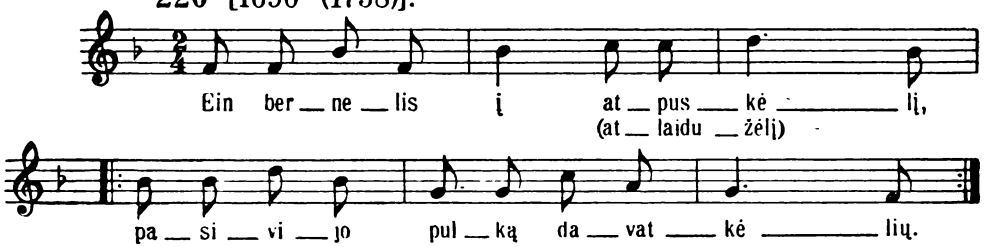

221 [1691 (1759)].

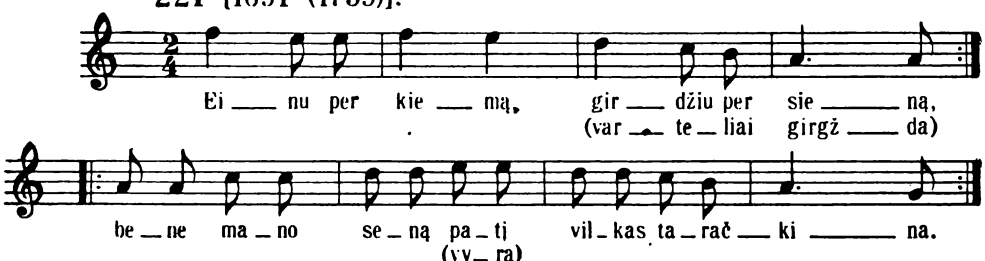

Plg. D 892.

222 [1692 (1760)]. Var. 12, 114, 726, 811.

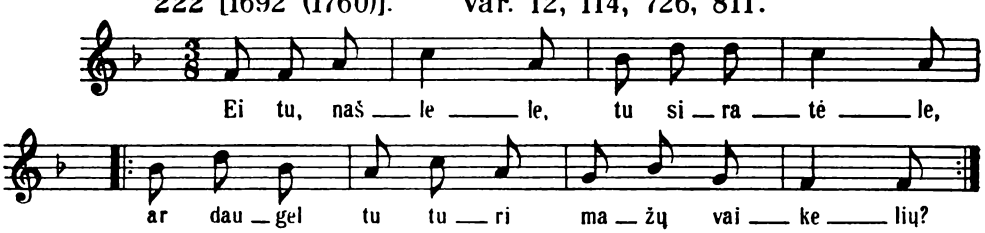

Plg. D 1497.

224 [1693 (1761)]. Var. 1694.

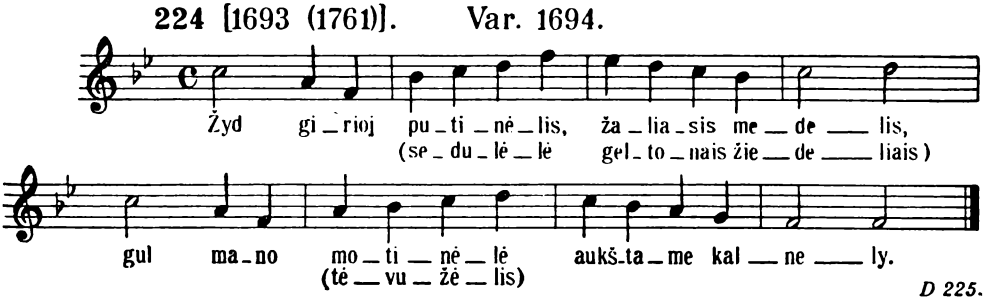

D 225.

224 [1694 (1762)]. Var. 1693.

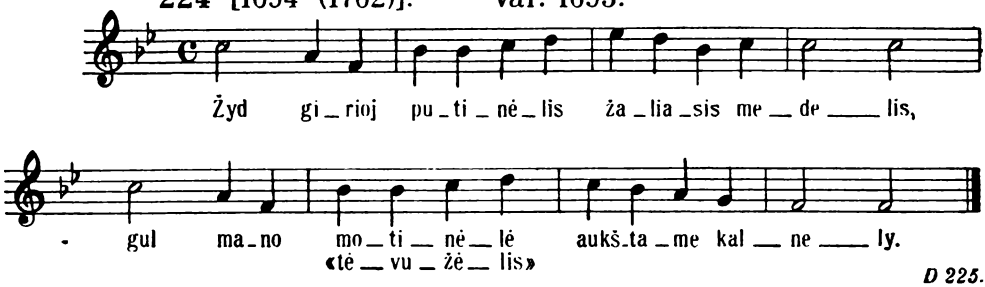

D 225.

228 [1696 (1764)].

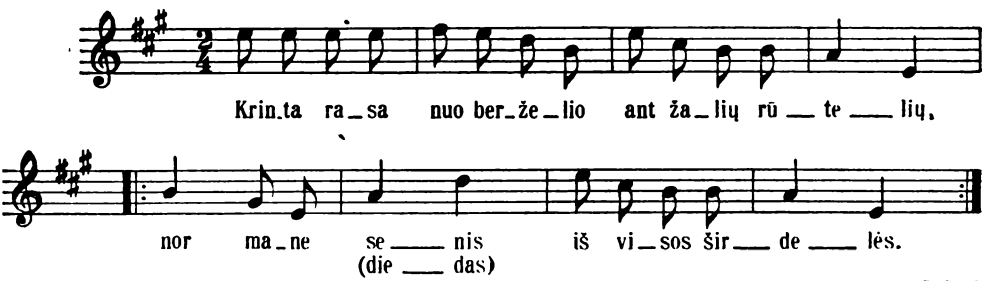

D 1249.

232 [1697 (1765)].

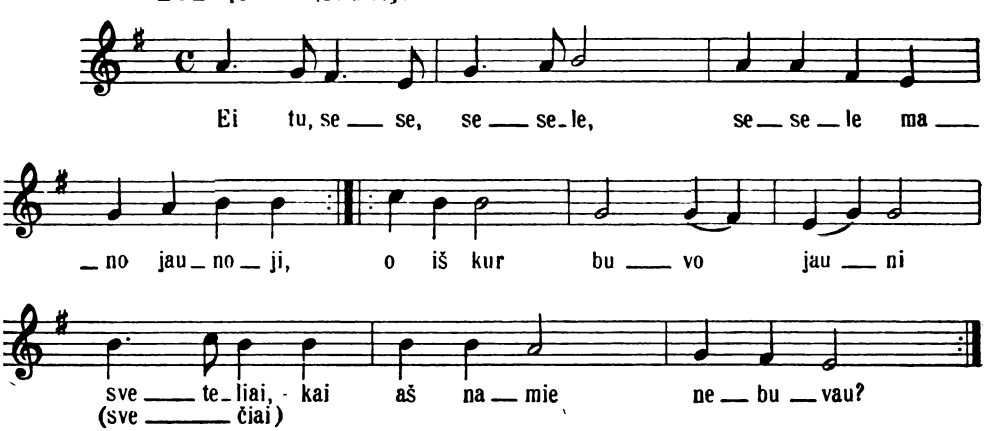

234 [1698 (1766)]. Var. 954.

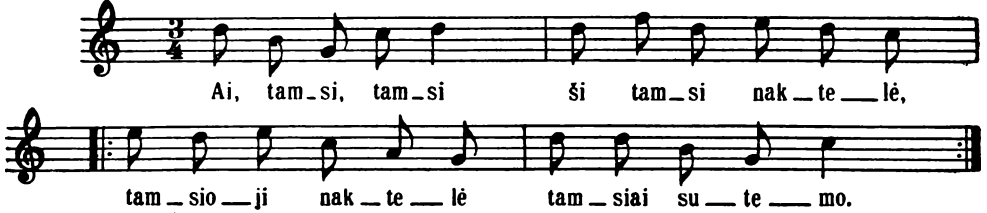

236 [1699 (1767)]. Var. 1503.

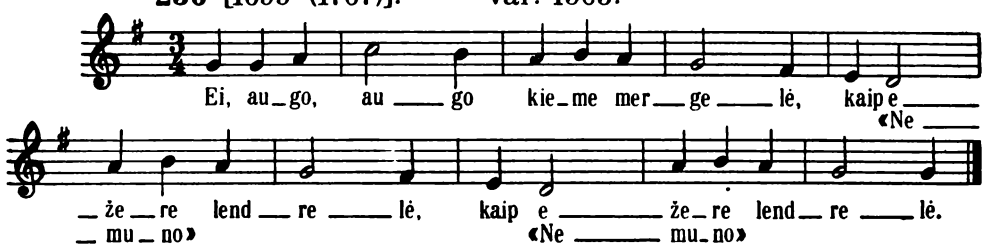

241 [42 (43)].

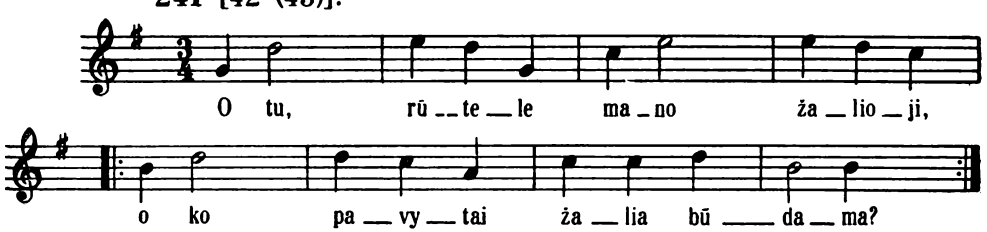

241 [1701 (1769)]. Var. 1702, 42.

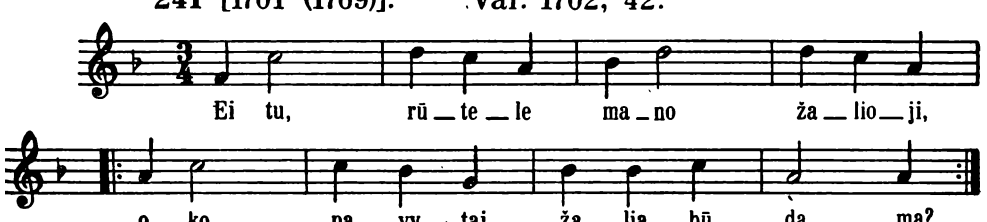

241 [1702 (1771, 1770)]. Var. 1701, 42.

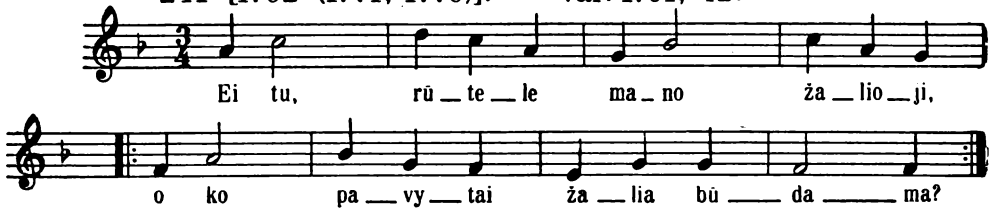

253 [1704 (1773)].

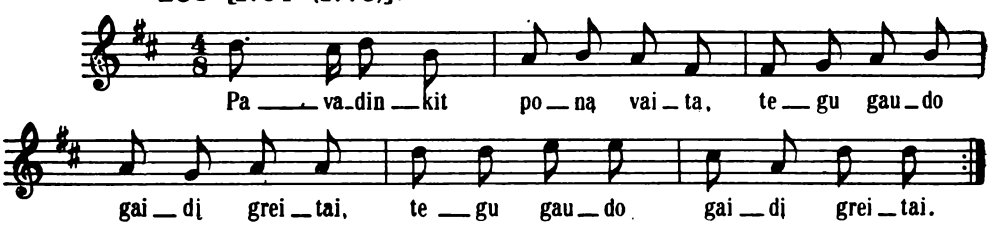

254 [1705 (1774)].

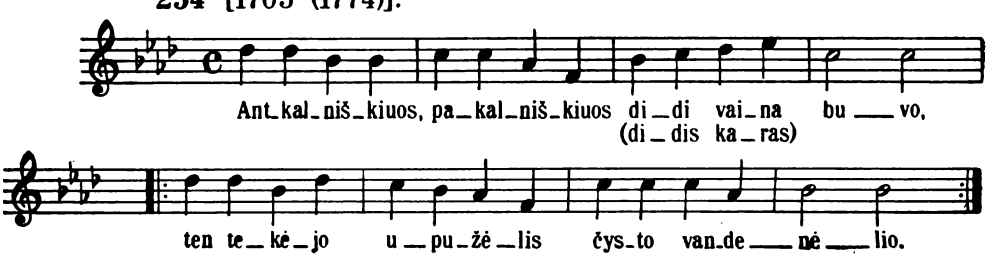

258 [1706 (1775)].

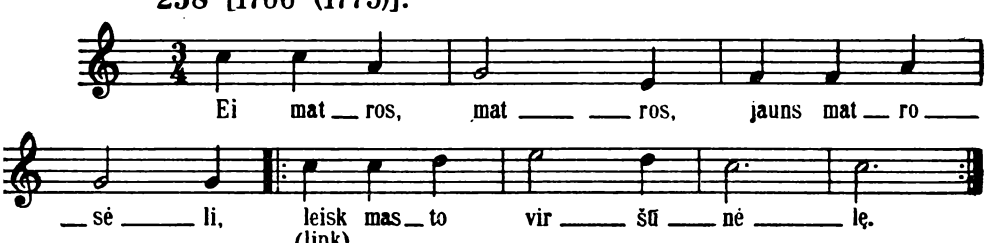

266 [526 (552)].

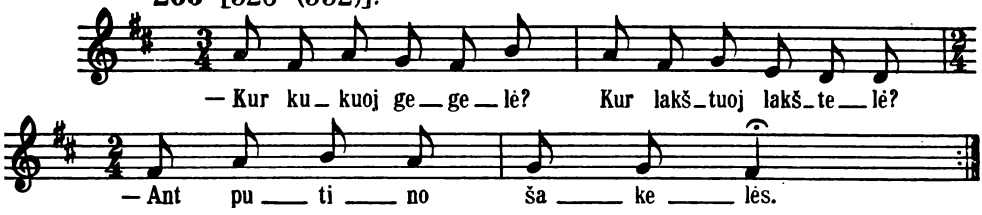

D 266; SD 5; plg. SD 688; plg. D 1487.

268 [1707 (1776)].

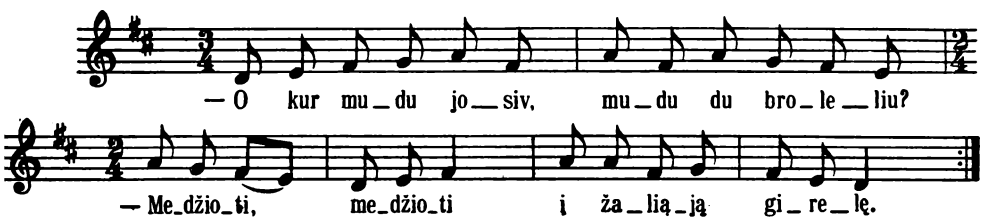

269 [1708 (1777)].

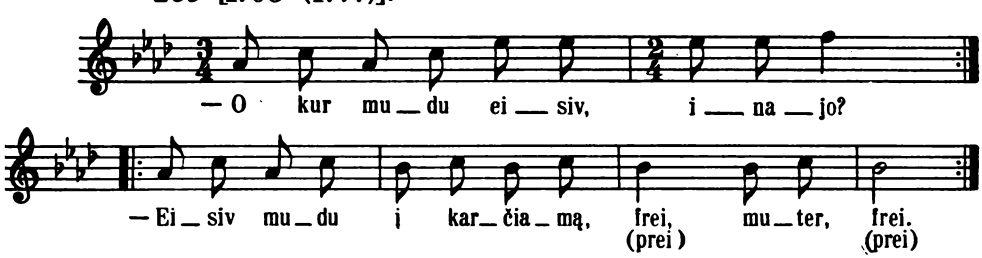

276 [1710 (1779)]. Var. 13, 934, 1074.

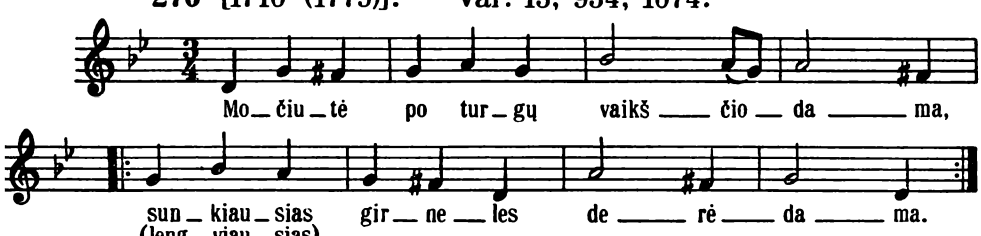

280 [322 (327)]. Var. 1711.

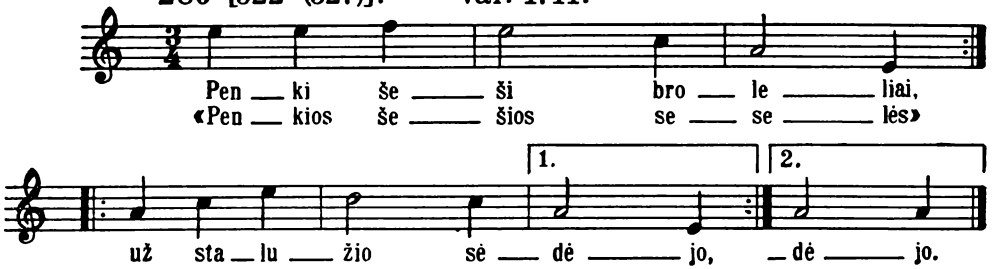

280 [1711 (1780)]. Var. 322.

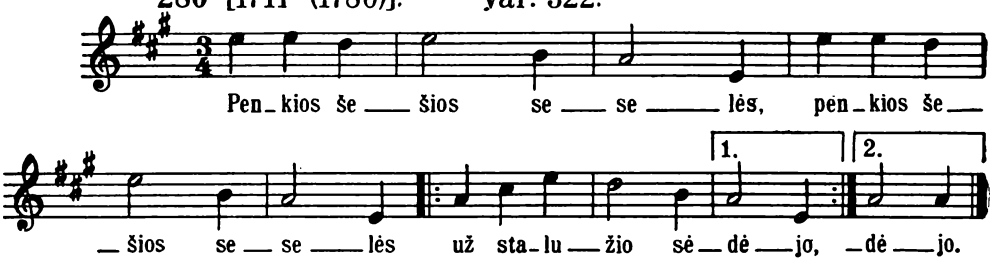

285 [1207 (1253)]. Var. 1205.

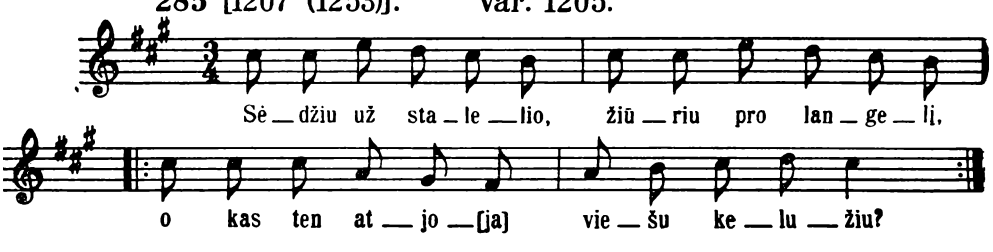

SD 524, 522.

290 [1712 (1781, 1782)]. Var. 1713, 259.

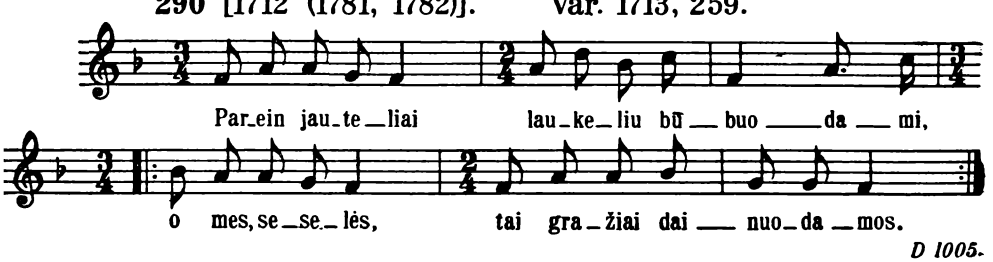

D 1005.

290 [1713 (1783)]. Var. 1712.

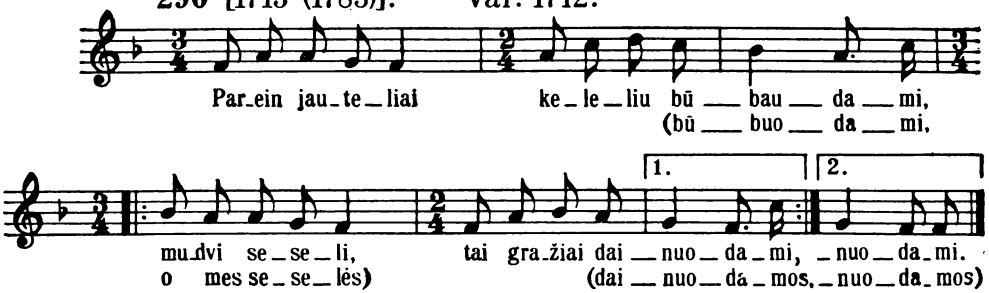

D 1005.

292 [423 (436)].

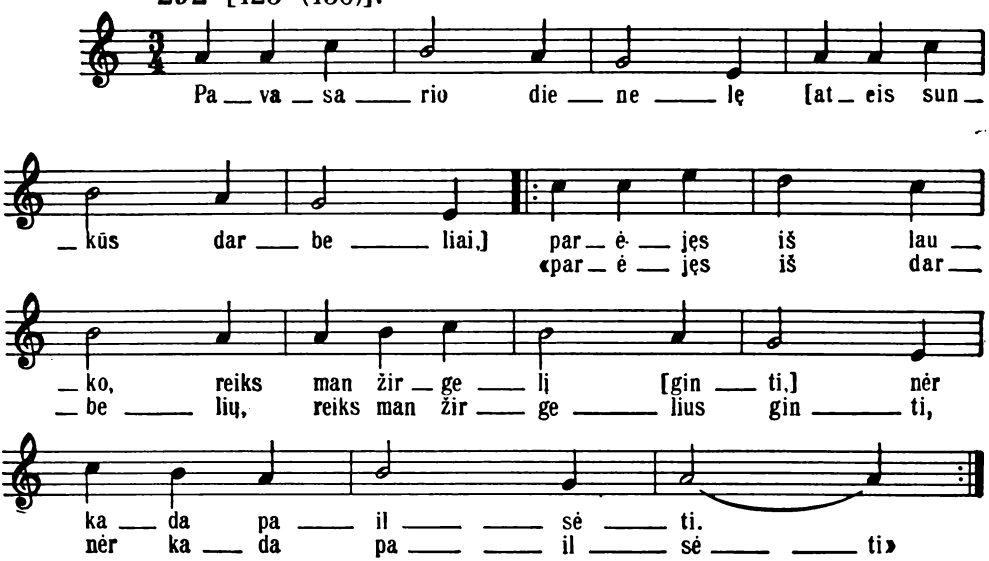

Plg. D 291, 456.

293 [1714 (1784)].

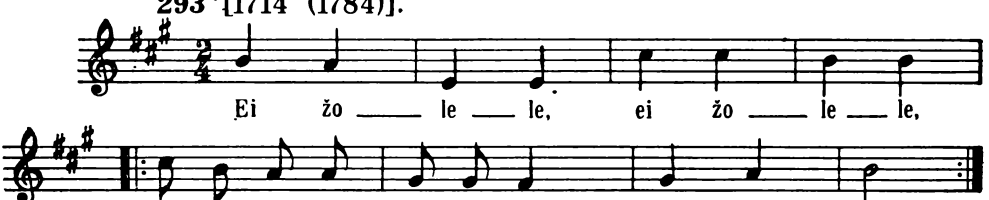

295 [1126 (1171)]. Var. 43, 107, 194, 195, 198, 203.

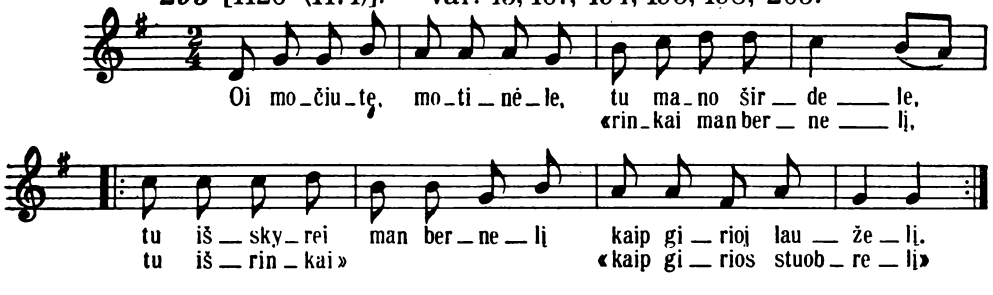

SD 869, 870.

300 [1715 (1785)]. Var. 1523.

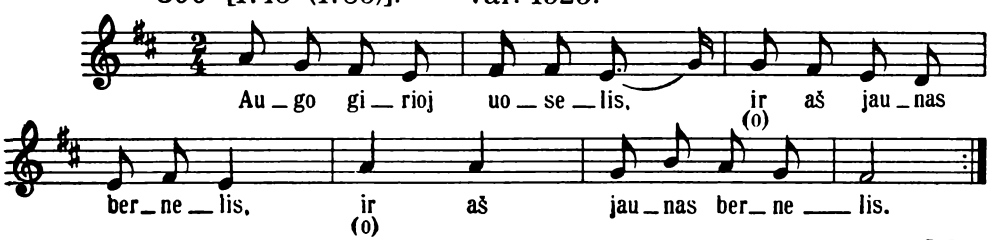

D 858.

302 [1716 (1786)]. Var. 1215.

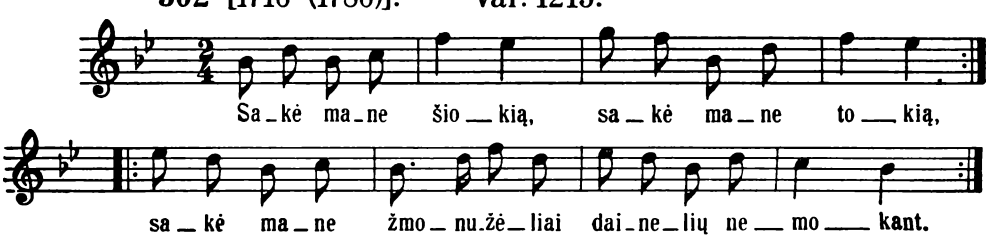

SD 565, 1039.

303 [1719 (1790)]. Var. 1215.

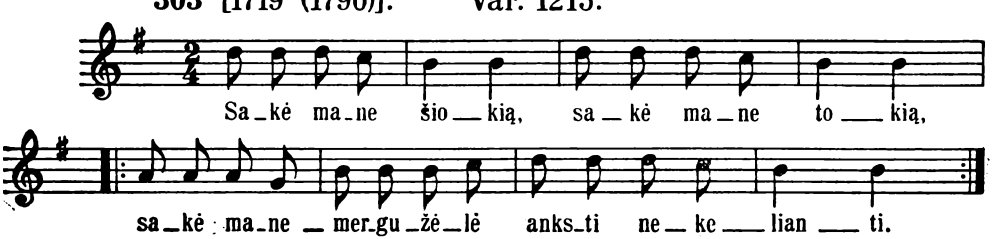

SD 565, 1039.

306 [1215 (1262)].

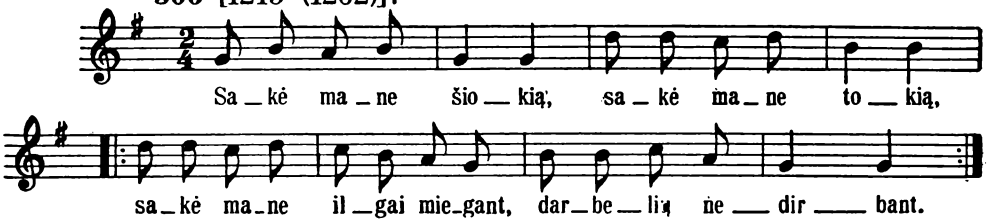

D 314, SD 565, 1039; plg. D 302, 303, 304.

312 [746 (783)].

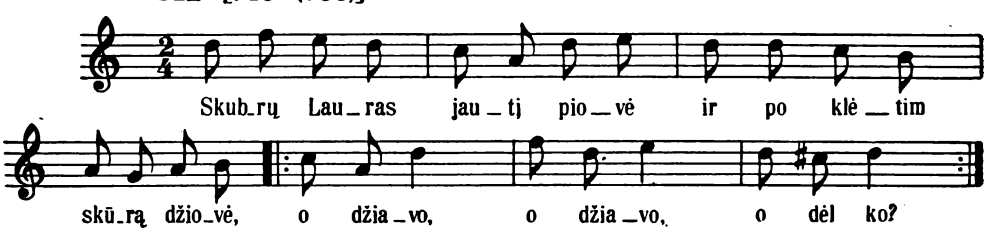

313 [1717 (1788)]. Var. 1718.

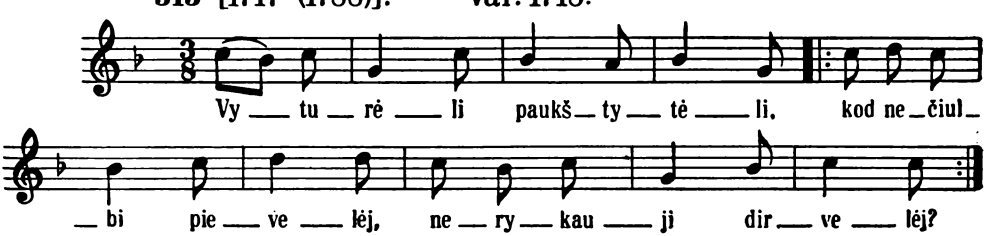

313 [1718 (1789)]. Var. 1717.

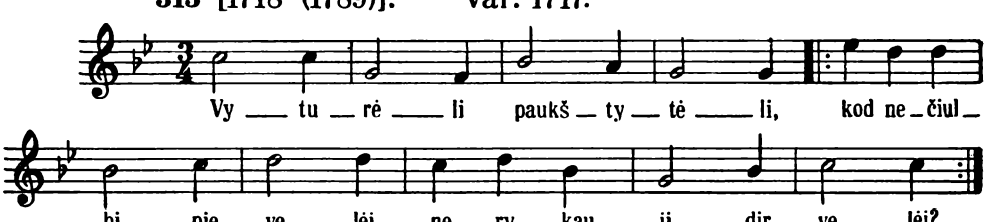

314 [1215 (1262)].

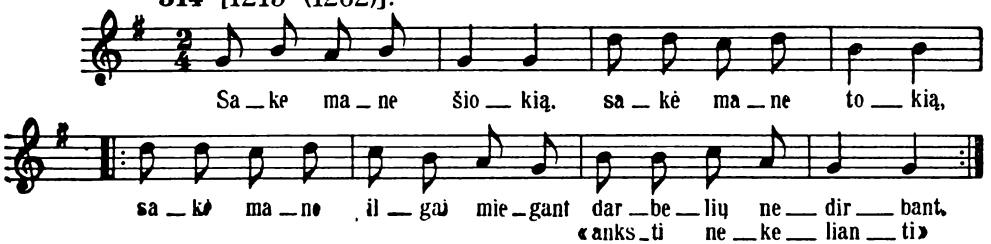

D 306; SD 565; plg. D 302, 303, 304.

315 [1720 (1791)].

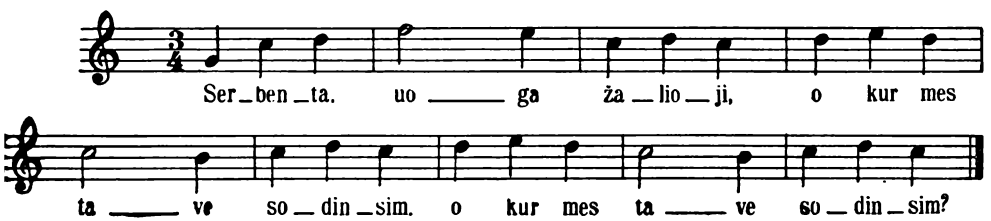

317 [1721 (1792)]. Var. 890.

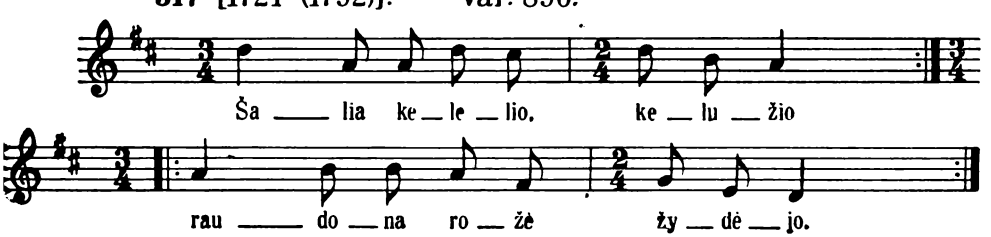

320 [1722 (1793)].

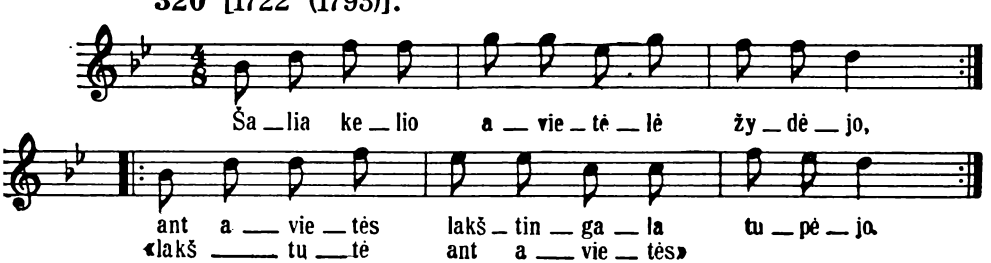

321 [1723 (1794)].

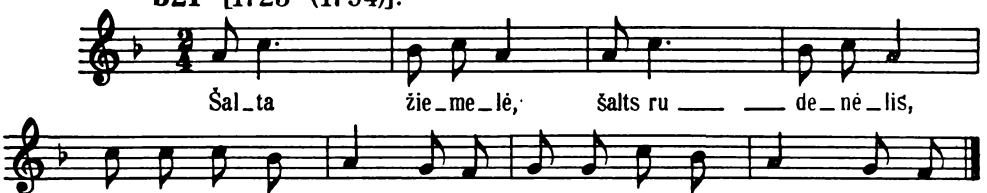

D 329; SD 35, 648.

329 [1725 (1796)].

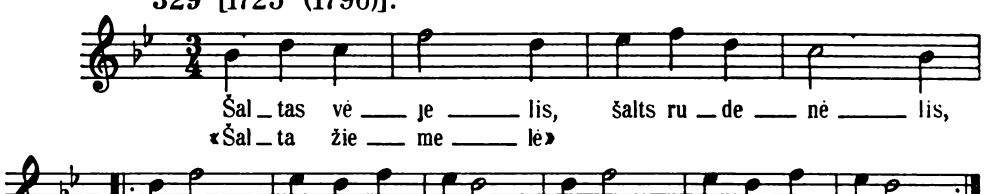

D 321; SD 35, 648.

331 [1726 (1797)]. Var. 202.

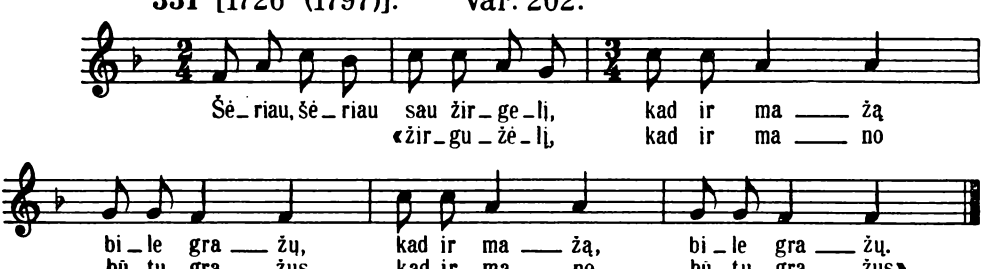

333 [1727 (1798)]. Var. 1728.

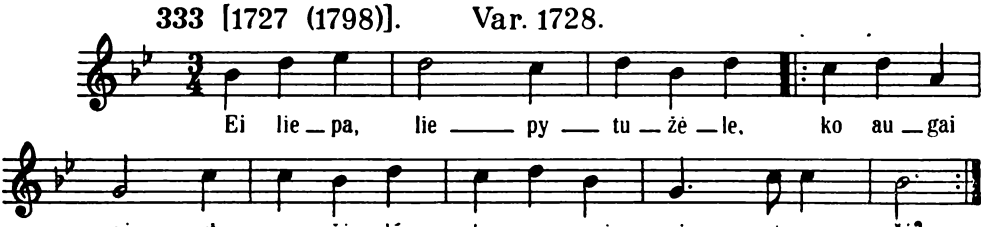

333 [1728 (1799)]. Var. 1727.

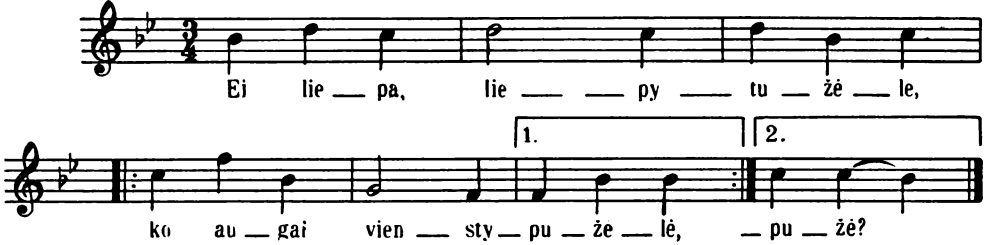

334 [1730 (1801)]. Var. 1731.

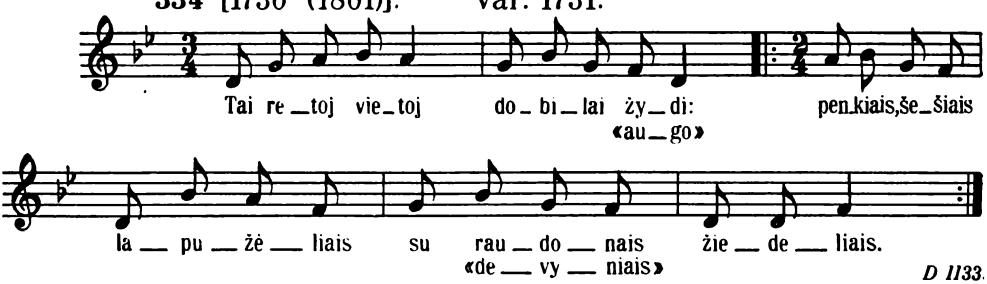

D 1133.

334 [1731 (1802)]. Var. 1729, 1730

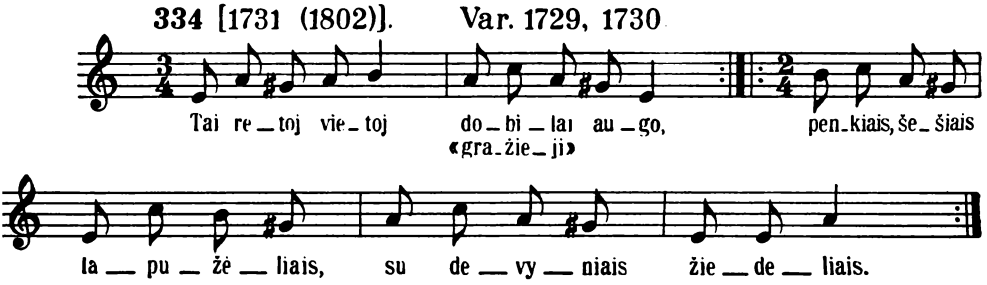

D 1133.

336 [1732 (1803)].

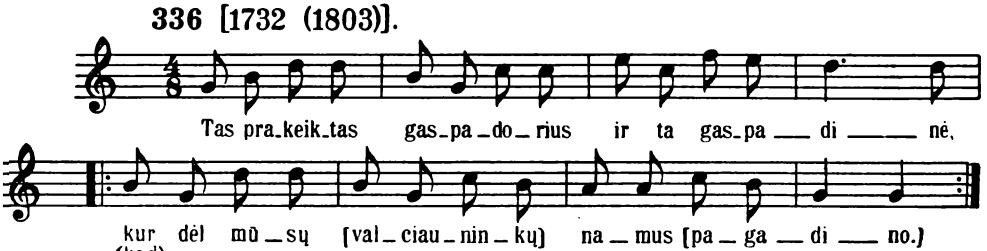

339 [747 (784)].

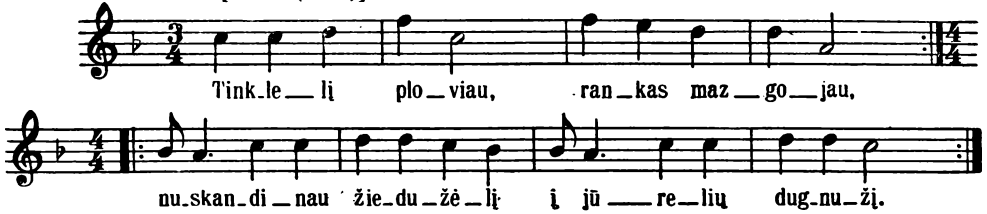

341 [1733 (1804)].

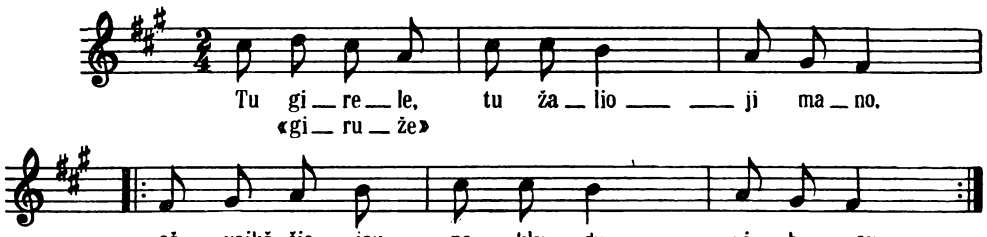

D 474.

347 [1734 (1805)].

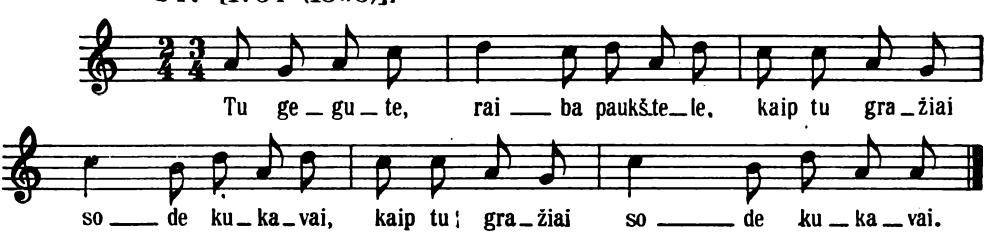

349 [1735 (1806)].

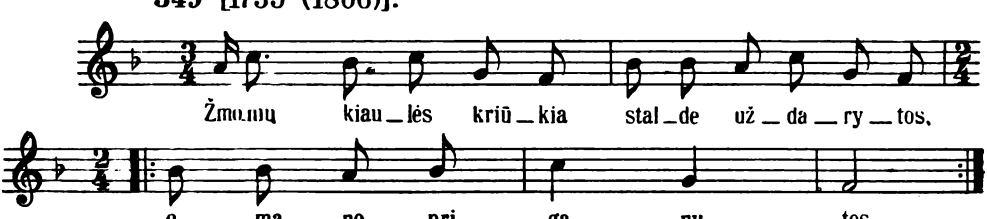

351 [1736 (1807)]. Var. 92.

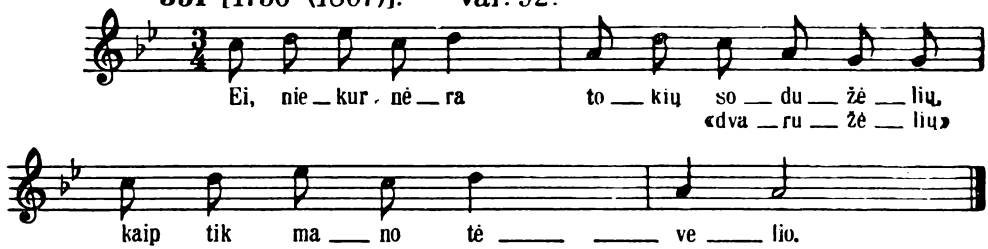

SD 438.

351 [1737 (1808)].

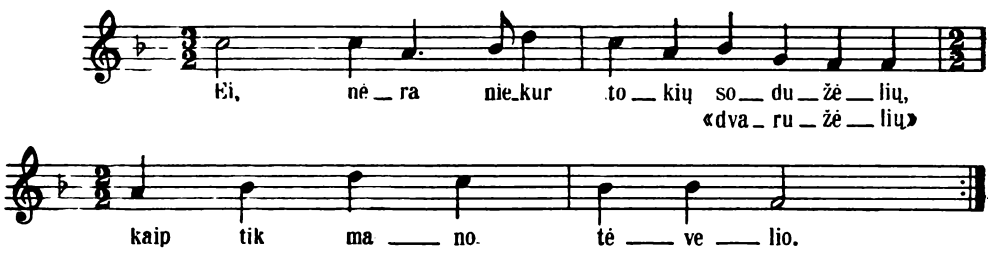

SD 438.

353 [703 (738)]. Var. 678.

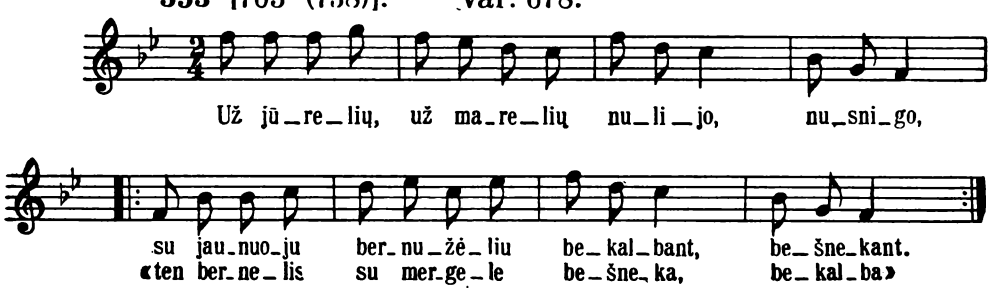

SD 55.

353 [678 (713)]. Var. 703.

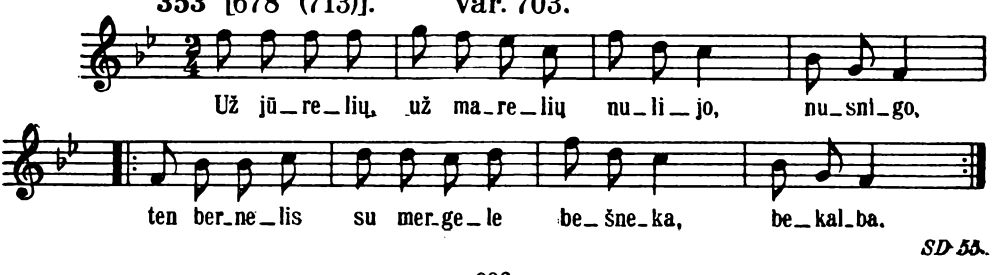

SD 55.

355 [1738 (1809)]. Var. 1739; plg. 44, 45, 1378, 1492–1494.

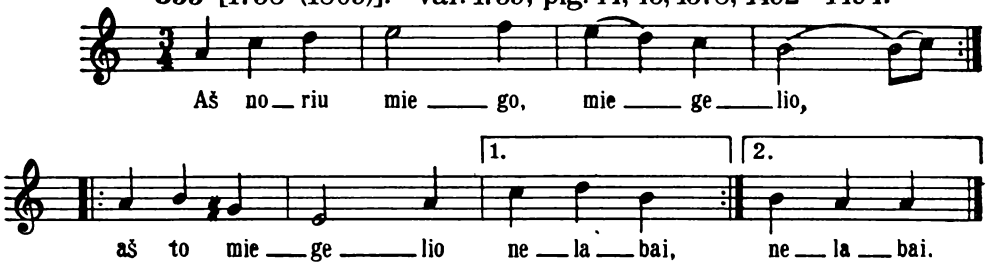

355 [1739 (1810)]. Var. 1738; plg. 1492–1494.

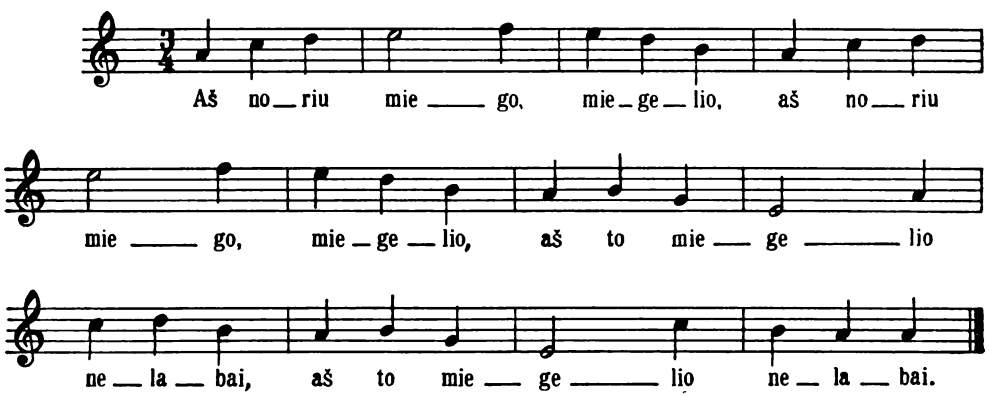

362 [1740 (1811)]. Var. 726, 922, 10, 12, 57, 114.

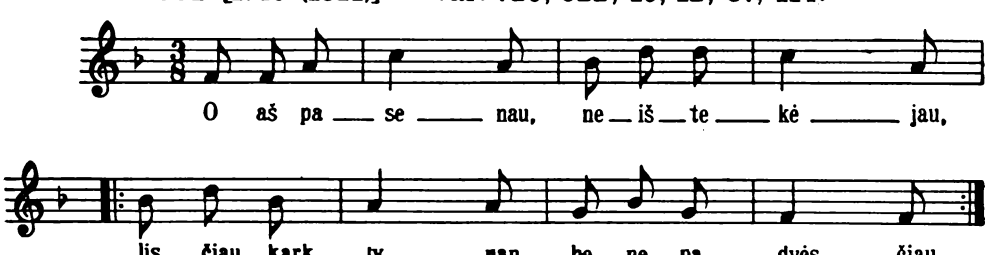

363 [1741 (1812)]

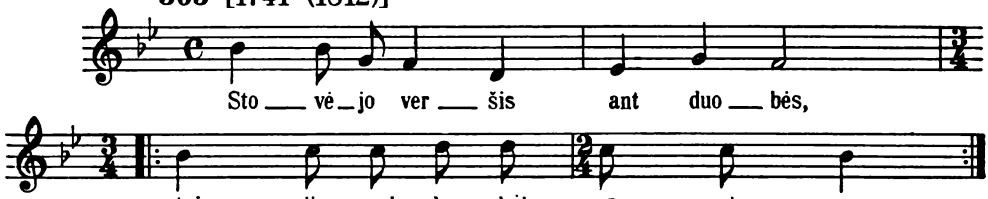

366 [1742 (1813)].

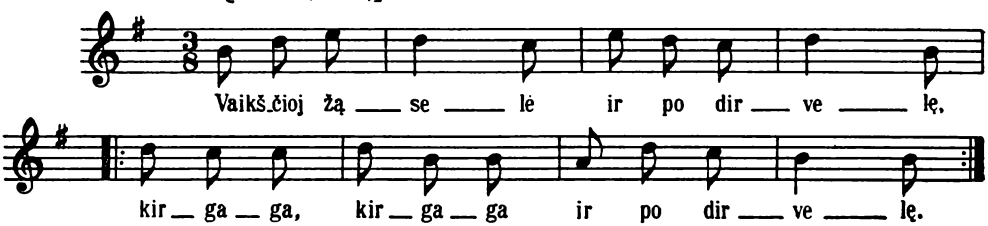

377 [1743 (1814)]. Var. 1744, 1745.

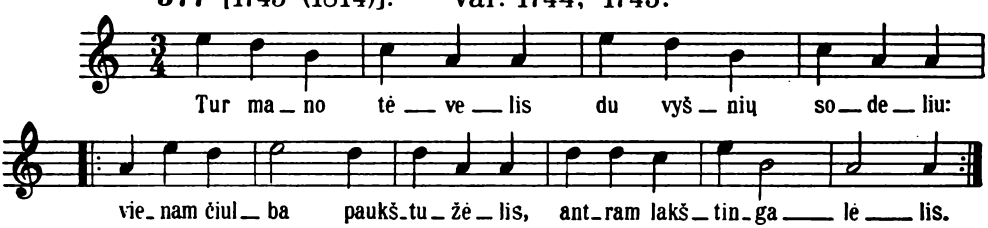

377 [1744 (1815)]. Var. 1743, 1745.

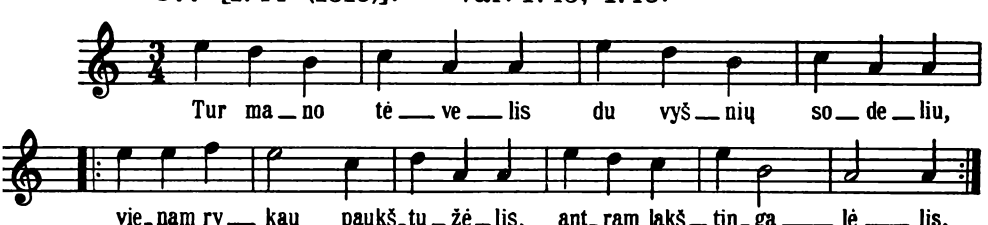

377 [1745 (1816)]. Var. 1742, 1743.

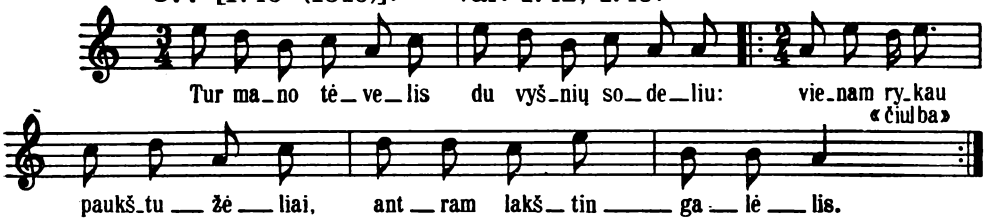

384 [1746 (1817)].

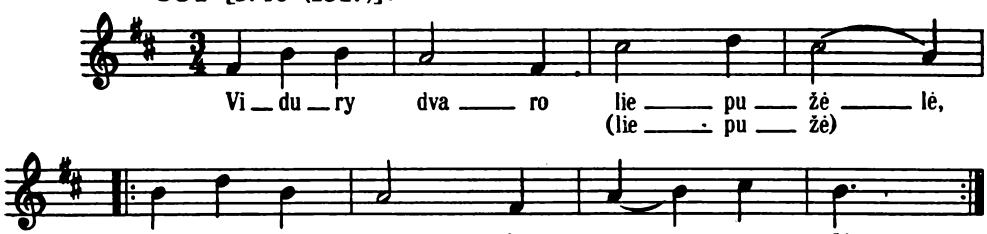

385 [664 (698)].

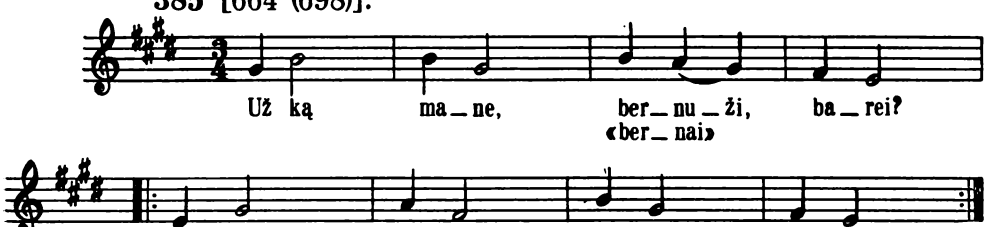

388 [1747 (1818)].

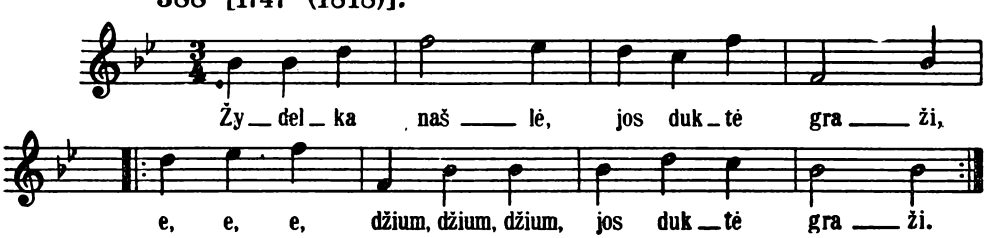

390 [1748 (1819)]. Var. 1749.

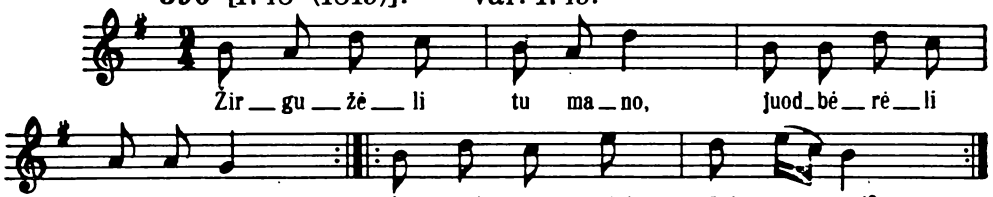

D 490.

390 [1749 (1820)]. Var. 1748.

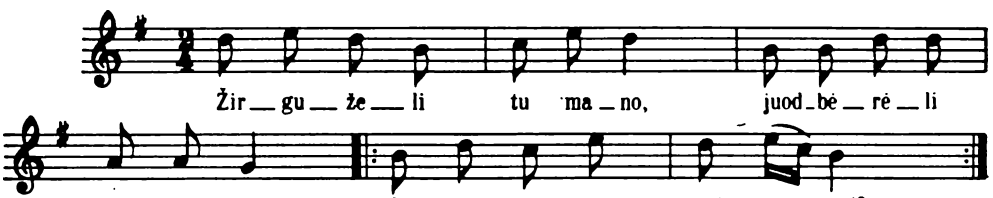

D 490.

391 [1750 (1821)].

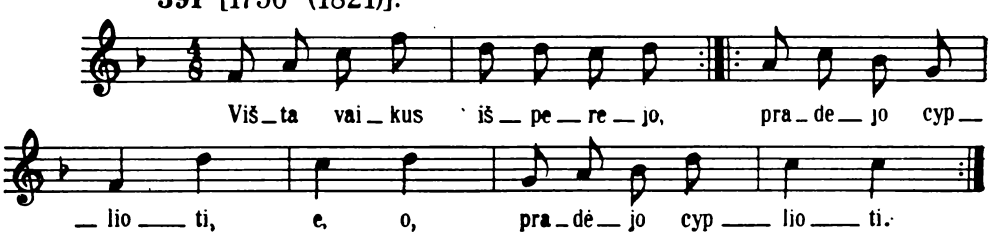

392 [1751 (1822)]. Var. 1752.

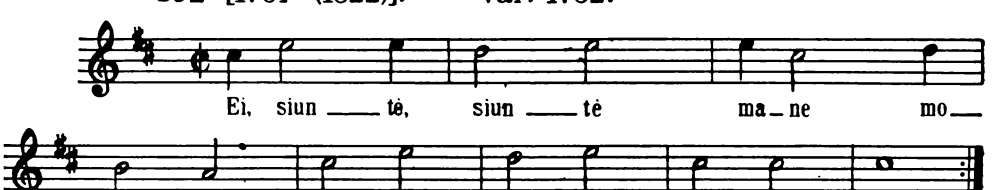

D 825.

392 [1752 (1823)]. Var. 1751.

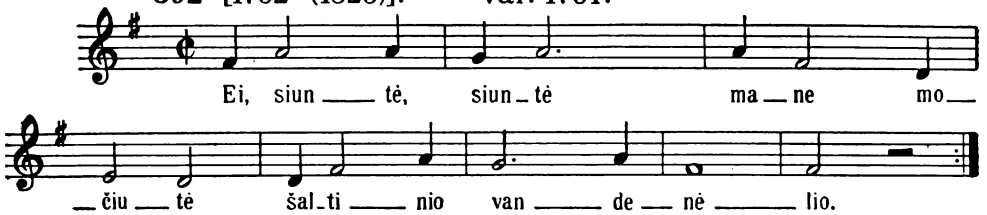

D 825.

393 [1753 (1824)]. Var. 477.

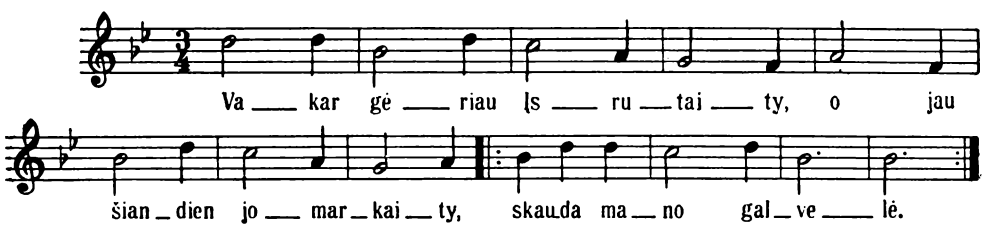

399 [1754 (1825)].

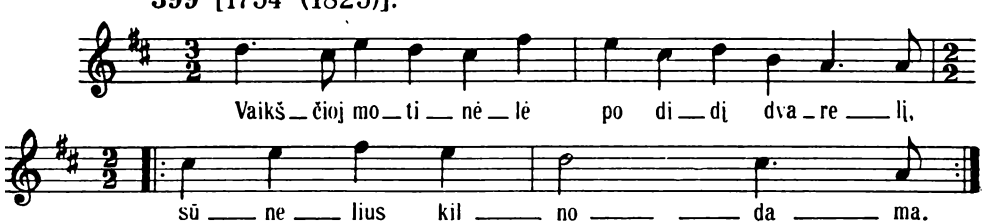

404 [1755 (1826)].

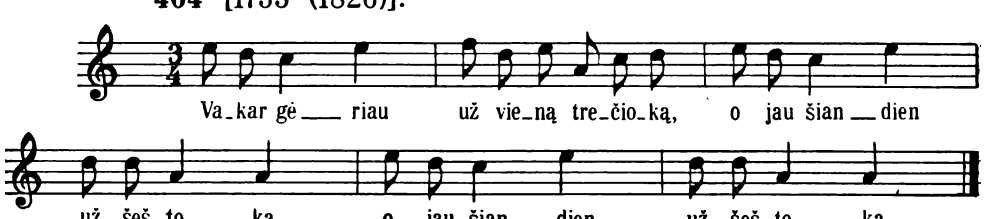

407 [675 (710)].

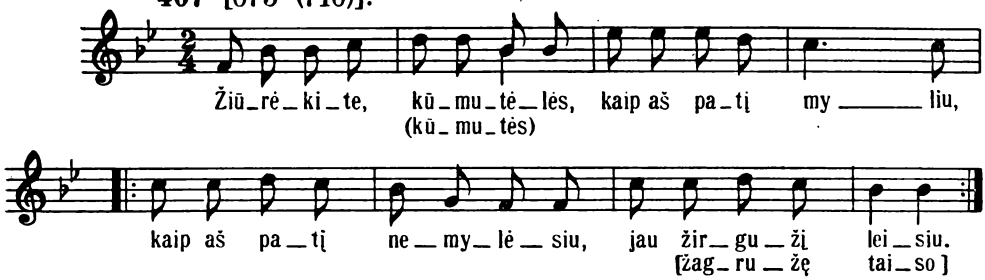

408 [706 (741)]. Var. 686, 845.

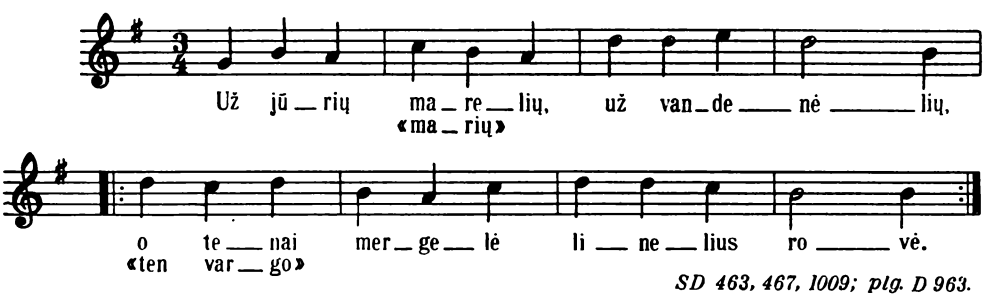

SD 463, 467, 1009; plg. D 963.

410 [475 (498)].

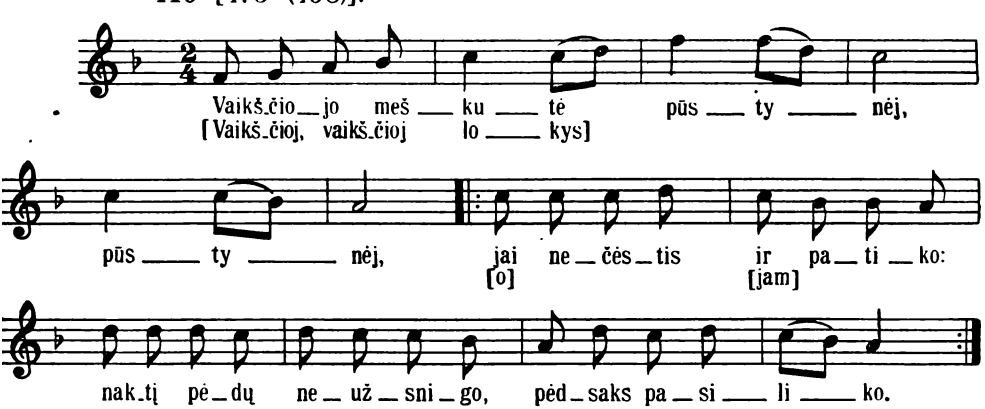

Plg. D 401, 168, 366; plg. SD 829.

410 [1756 (1827)]. Var. 475.

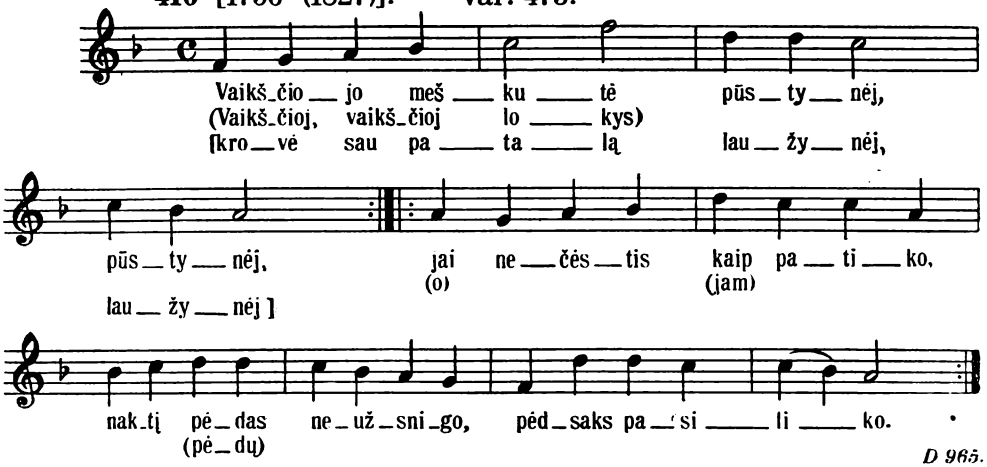

D 965.

412 [1757 (1828)]. Var. 1758.

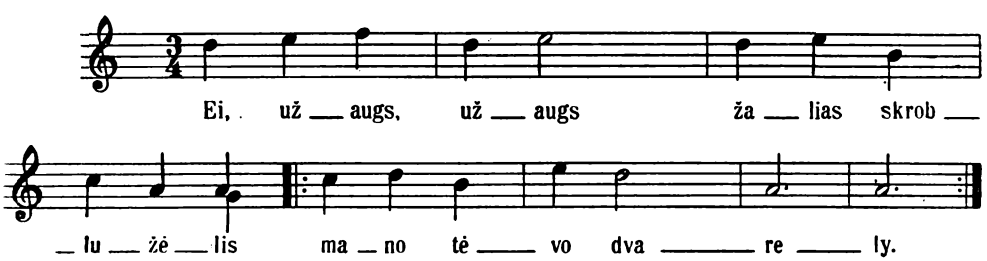

413 [1130 (1176)].

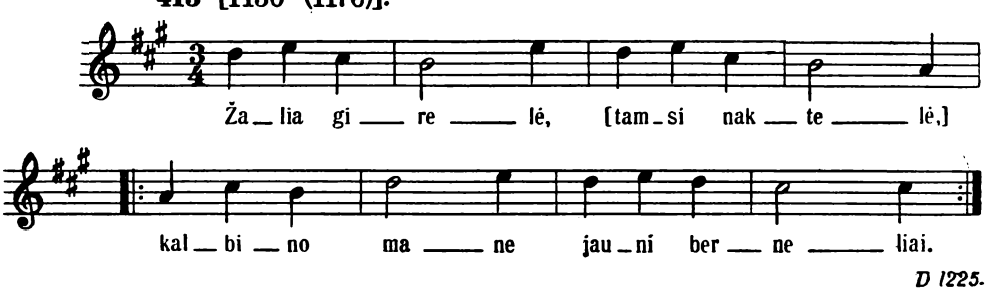

D 1225.

417 [494 (519)].

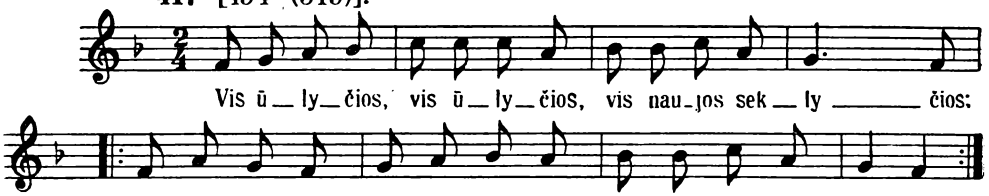

SD 989.

421 [1759 (1830)]; plg. 1760.

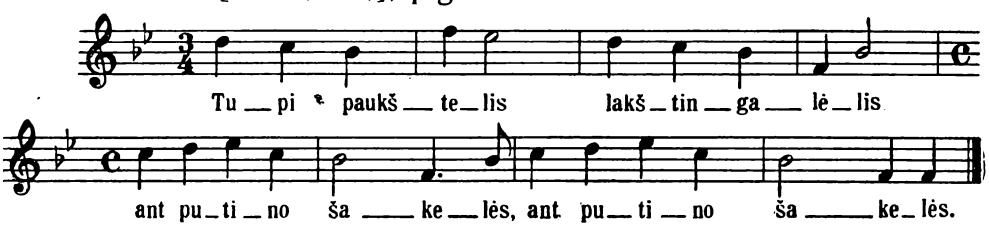

SD 306.

426 [564 (592)].

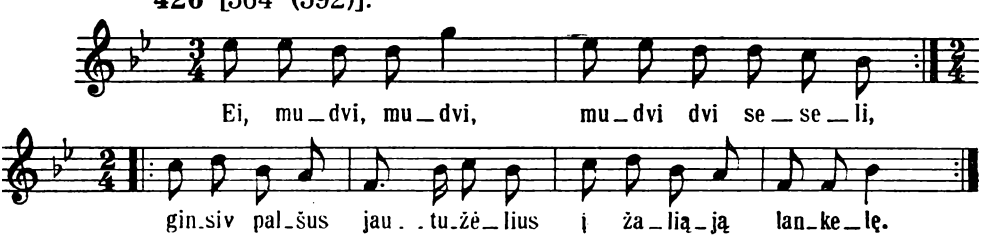

SD 329.

426 [1761 (1832)].

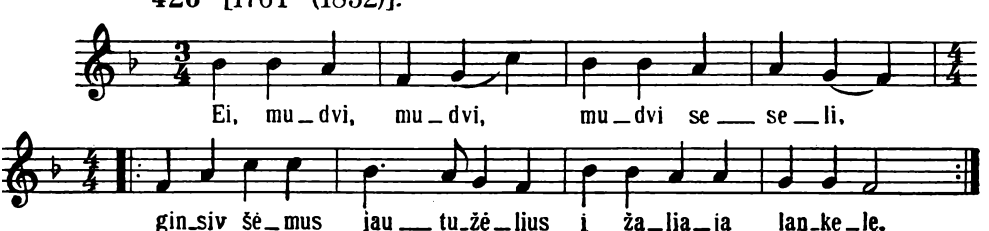

SD 329.

428 [1762 (1833)]. Var. 1156.

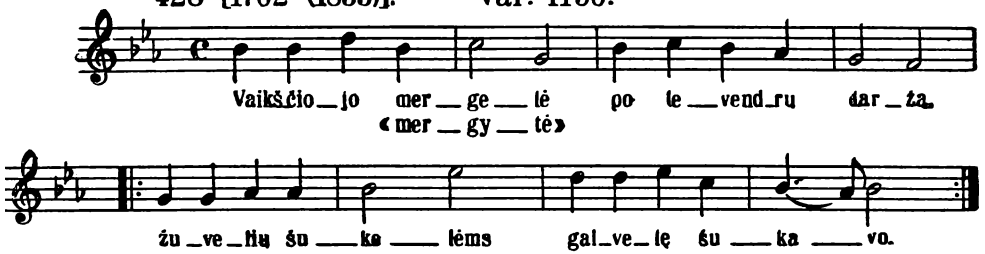

D 403; plg. SD 1073.

429 [1763 (1834)]. Var. 1764.

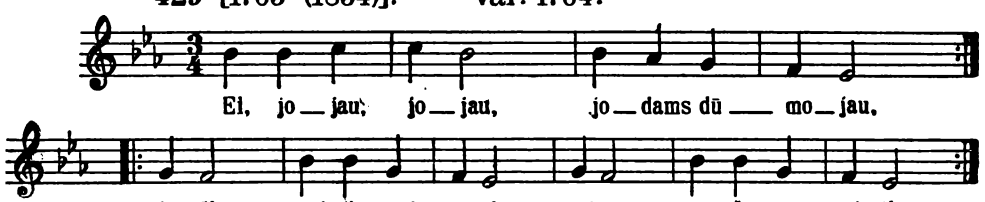

Plg. SD 172, 320.

429 [1764 (1835)]. Var. 1763.

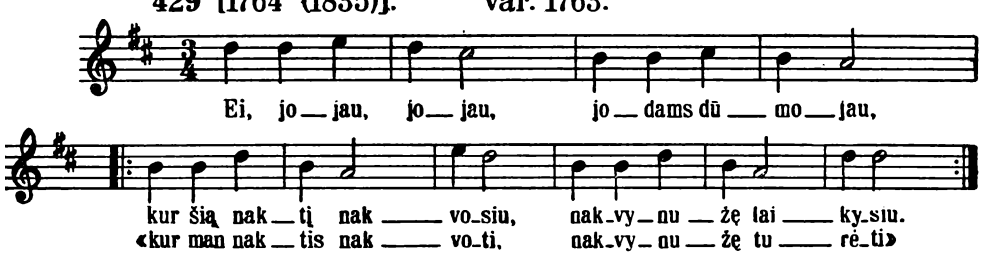

SD 172; plg. SD 320.

431 [1765 (1836)].

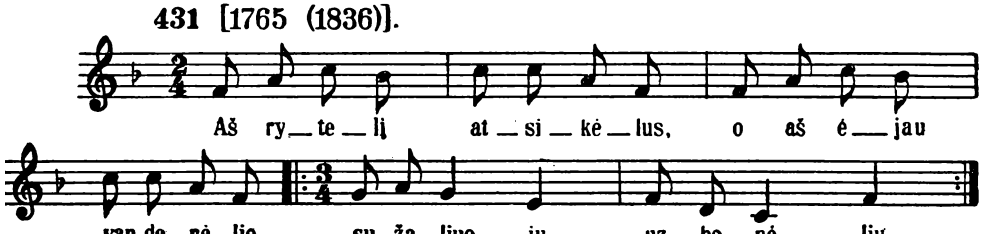

435 [995 (1038)]. Var. 985, 996.

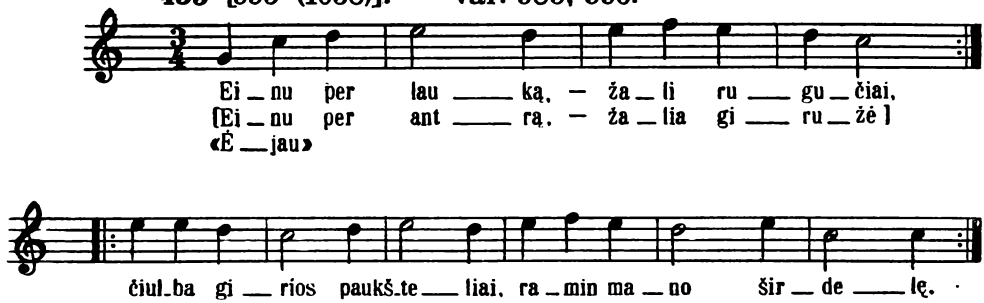

435 [996 (1039)]. Var. 985, 995.

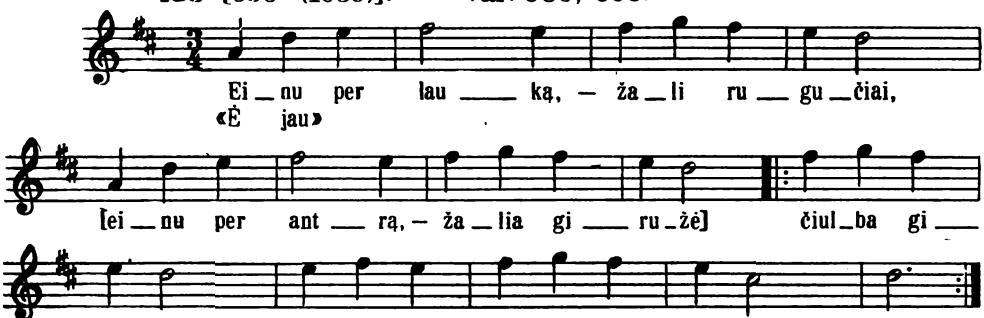

439 [1767 (1838)].

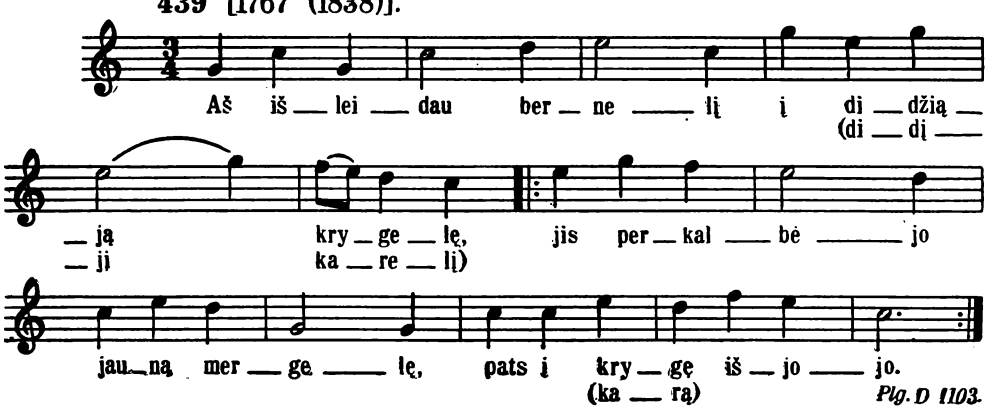

Plg. D 1103.

440 [1768 (1839)]. Var. 1769, 1770.

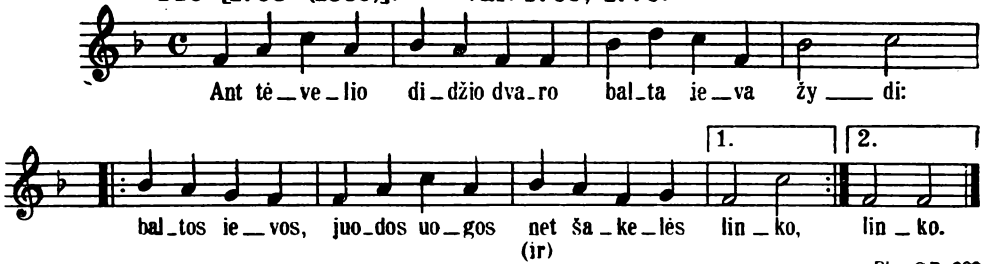

Plg. SD 633

440 [1769 (1840)]. Var. 1768, 1770.

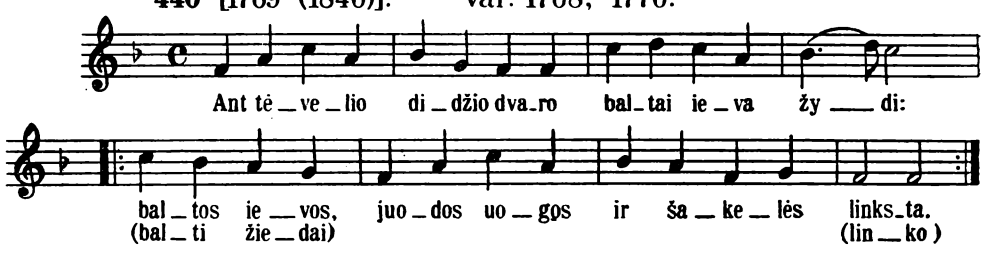

Plg. SD 633.

441 [1771 (1842)].

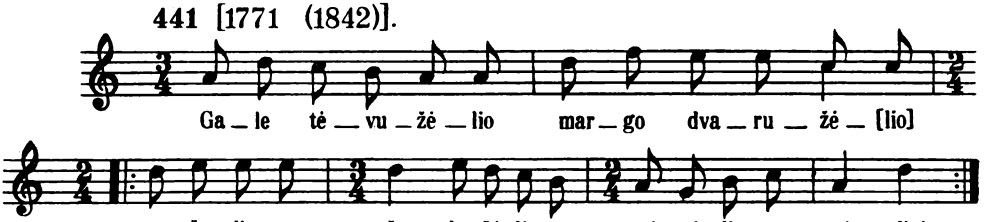

Plg. SD 1024.

445 [1766 (1837)]. Var. 98, 507, 685, 840, 863, 1068; plg. 1772, 1771.

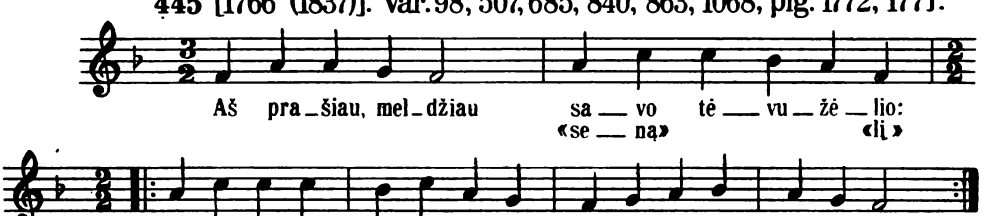

D 688, 1142; SD 806, 807

445 [1772 (1843)]. Var. 1766, 1711.

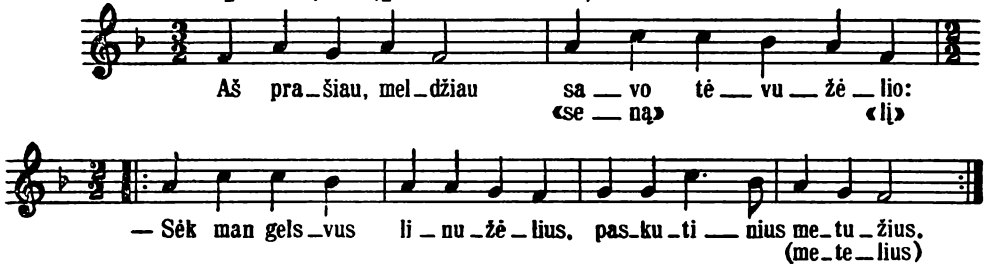

D 688, 1142; SD 806, 807.

448 [1773 (1845)].

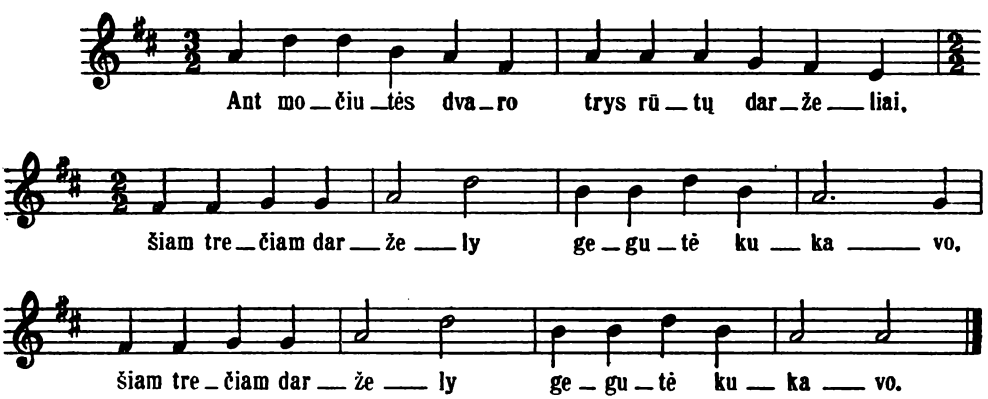

449 [1774 (1846)].

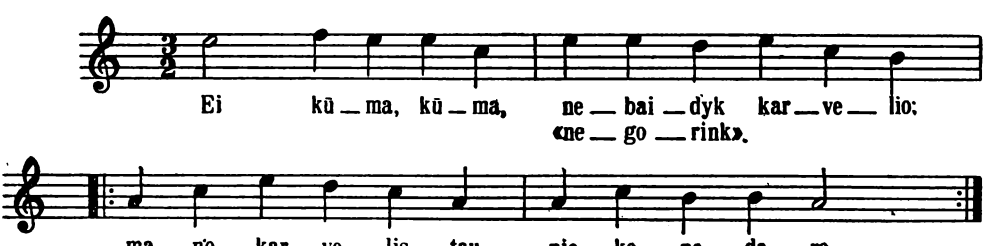

450 [1775 (1847)].

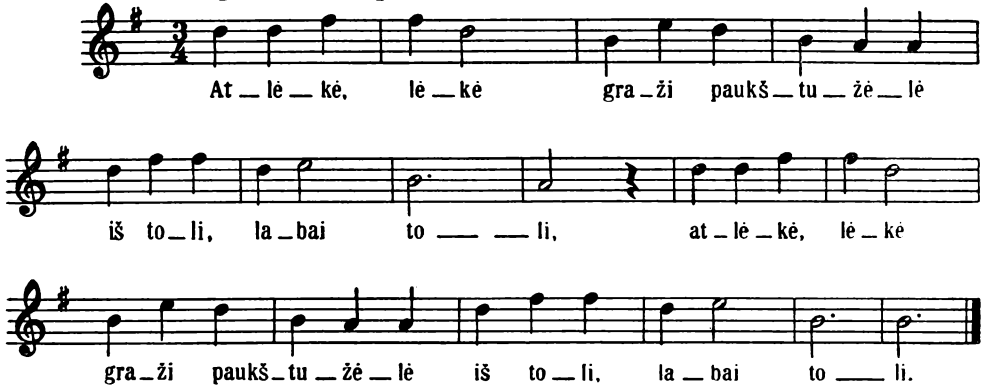

454 [1776 (1848)].

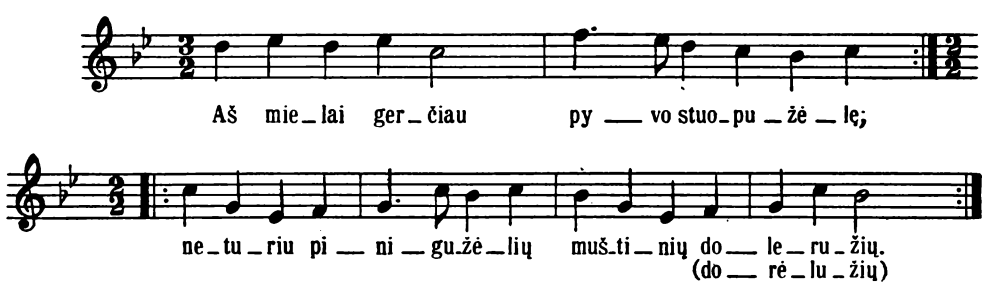

454 [1777 (1849)].

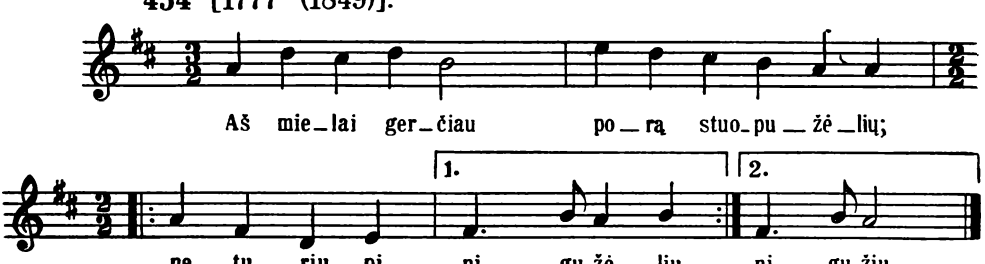

455 [1070 (1114)].

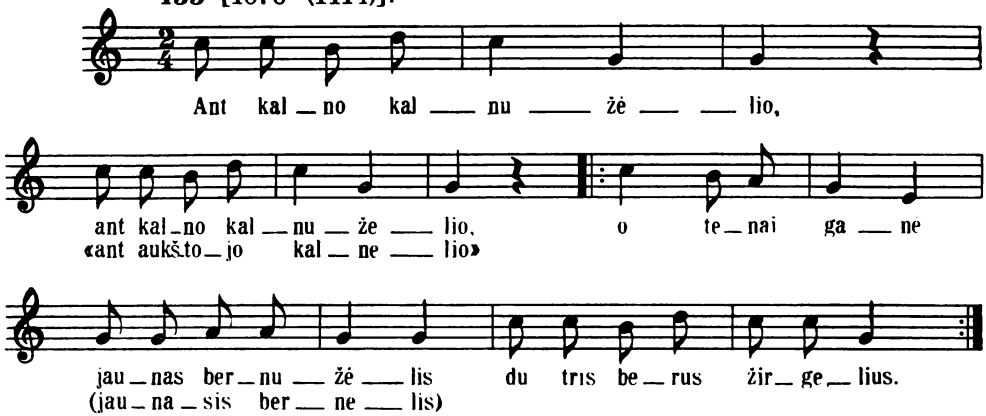

458 [354 (364)]. Var. 1778.

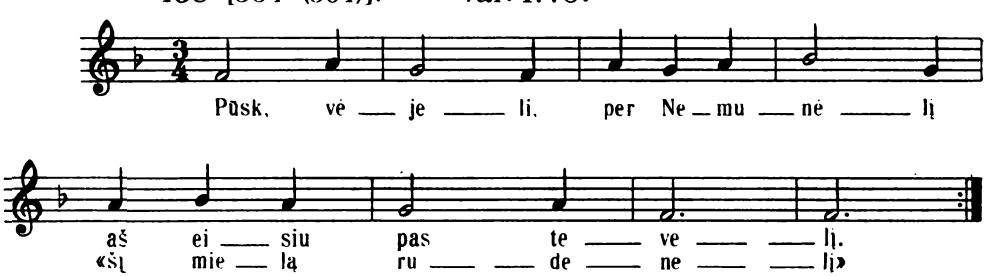

458 [1778 (1850)]. Var. 354.

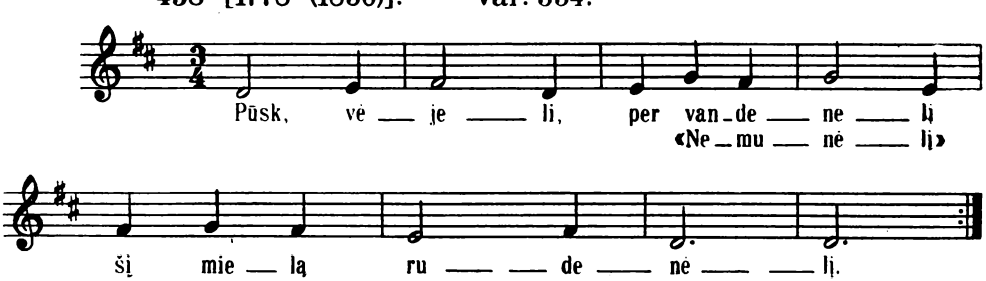

459 [1779 (1851)].

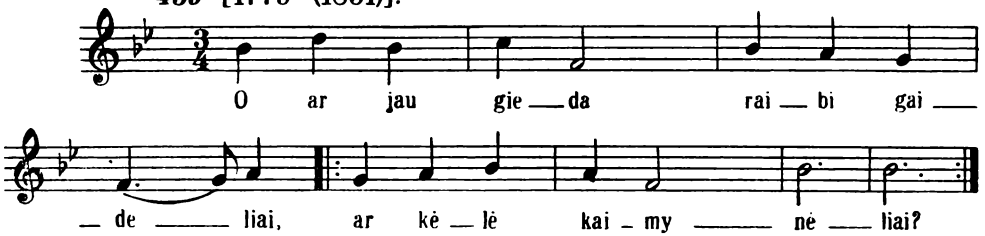

D 275; SD 164; plg. SR 22

459 [1780 (1852)]. Var. 1709.

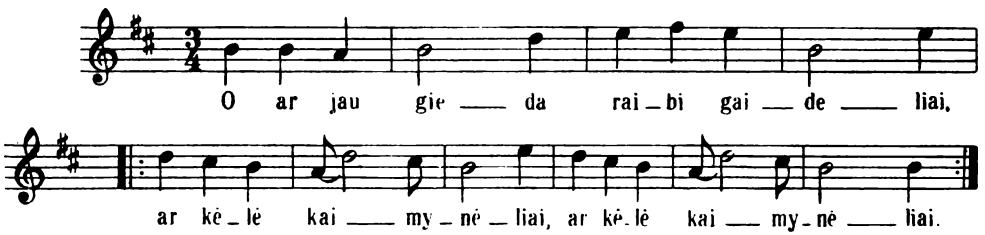

D 275; SD 164; plg. SR 22

PASTABOS

A. JUŠKOS „LIETUVIŠKŲ DAINŲ" ANTRASIS LEIDIMAS

Šis, antrasis, A. Juškos „Lietuviškų dainų" leidimas yra pateikiamas išlaikant originalo dainų paskirstymą tomais ir dainų eilės tvarką. Kad šis leidimas neprarastų originalo vertės ir dainos būtų suprantamos skaitytojui, tekstai pateikiami dvejopai: fotografuotiniu būdu ir šių dienų literatūrinės kalbos normomis.

Antrasis „Lietuviškų dainų" leidimas papildomas pirmojo (1867 m.) Juškų lietuvių liaudies dainų rinkinio 33 dainomis, 1878 m. Kazanės universiteto „Mokslo Darbuose" išspausdintomis 4 dainomis ir iki šiol neskelbtomis 23 dainomis iš Juškų rankraščių, esančių Lietuvos TSR Mokslų Akademijos Lietuvių kalbos ir literatūros instituto rankraštyne. Šiame leidime praleidžiamos 9 dainos (Nr. Nr. 82, 121, 296, 338, 537, 592, 705, 866 ir 1294).

Kad skaitytojui būtų lengviau orientuotis „Lietuviškų dainų" medžiagoje, kiekviename tome pridedamas žodynėlis, alfabetinis dainų tekstų ir melodijų sąrašas, o III-jame tome duodamas dainininkų bei jų padainuotų dainų sąrašas ir tematinis dainų paskirstymas.

Kiekvieno tomo gale pridedamos A. Juškos užrašytos ir jo melodijų rinkinyje („Melodje ludowe litewskie", Kraków, 1900) išspausdintos „Lietuviškų dainų" rinkinio tekstus atitinkančios melodijos.

Redaguojant Antano Juškos „Lietuviškas dainas", teko susidurti su visa eile sunkumų, nes ir savo apimtimi, ir pobūdžiu šis darbas kelia visą eilę problemų dėl medžiagos tvarkymo bei jos apdorojimo principų.

Spausdinant lygiagrečiai fotografuotinį ir literatūrinį tekstą, buvo galima šiek tiek laisviau elgtis su dainomis, priartinant jas kiek daugiau prie dabartinio skaitytojo, nes ieškąs autentiško teksto mokslo reikalams specialistas galės naudotis originalo faksimilėmis.

Didžiausią redagavimo problemą sudaro radimas tų kriterijų, kurie leistų nustatyti keitimo ribas, kad daina nenustotų savo specifikos ir tuo pačiu metu būtų lengvai paskaitoma. Nors dainos surinktos tik trijose apylinkėse — Pušaloto, Veliuonos ir Alsėdžių, — bet rinkinyje nėra kurios nors vienos grynos tarmės, o yra gerokas mišinys zanavykų, raseiniškių ir net telšiškių žemaičių, klaipėdiškių bei įvairių rytų aukštaičių tarmių. Net toje pačioje dainoje dažnai maišomi įvairių tarmių elementai. Redaguojant visos šios įvairybės paliktos, šiek tiek jas aplyginus. Tuo būdu kurio nors tarminio vieningumo rinkinyje nėra.

Pirmojoje ir antrojoje dalyse (Juškos vadinamose laidose, mūsų žymėjimu I tome) prie dainų nėra pažymėta jų metrikos. Trečiojoje ir ketvirtojoje dalyse (trečioje ir ketvirtoje laidose, mūsų II tome) prie kiekvienos dainos yra nurodyta dainininkė, o gale pridėtos „Pavardės lietuvių dainininkių ir dainininkų, nuo kurių 1865—1870 metuose užrašytos buvo veliuoniškės dainos, išspaustos pirmoje ir antroje knygoje." III knygoje (mūsų III tome) dainininkai nurodyti tik prie dainų.

Siekiant išlaikyti vienodumą, šiame leidinyje dainininkai surašyti prie kiekvienos dainos ir I tome, kaip tai paties Juškos padaryta II ir III tomuose, o III tome įdedamas visų trijų tomų suvestinis dainininkų sąrašas.

Įvairios išnašose buvusios pastabos nukeltos į III tomą, kur jos įjungtos į bendras pastabas. Tekste tepasiliko pastabos, liečiančios kurios nors konkrečios dainos dainavimo būdą.

Išnašų pastabos visur taisomos, pvz.: „Ant to pavydalo somuok: „e, e, o", su antra ajlia žėdnam posme žemiau" į: „Žemiau kiekviename posme panašiai somuok: „E, e, o" su antrąja eilute."

Juškos dainų skyryboje daugiausia pasitenkinama dviem ženklais: kableliu ir tašku kableliu, o prieš tiesioginę kalbą kai kur dedamas dvitaškis. Toks suprastintas skyrybos ženklų naudojimas sunkina minties iššifravimą, o pati daina nustoja daugelio savo prasminių niuansų.

Redaguojant teko šiek tiek diferencijuoti skiriamuosius ženklus: kablelis arba taškas kablelis kai kur pakeisti brūkšniu, kablelis — tašku kableliu arba brūkšniu, išskirti klausiamuosius, šaukiamuosius sakinius ir pan.

Bet dainų forma tokia įvairi, tiek jose įvairių prasminių niuansų, minties šuolių, kartais nelogiškumų ir pan., kurių nenumato jokios sintaksinės bei skyrybinės normos, kad jų neįmanoma įterpti į kuriuos nors sintaksinius rėmus, dėl to redaguojant teko laikytis didelio atsargumo, neaiškiais atvejais paliekant originalo skyrybą. Kiekviena daina turi savo konstrukcinę specifiką, ir jos skyrybą dažniausiai tenka spręsti individualiai.

Rinkinio tiesioginė kalba dažniausiai neišskiriama jokiais ženklais, bet kai kur prieš ją padedamas dvitaškis. Tik vienur kitur Juškos padėtos kabutės.

Dabartiniame leidinyje tiesioginė kalba išskiriama brūkšniais. Net ir ten, kur Juškos buvo padėtos kabutės, dabar dėl vienodumo dedamas brūkšnys.

Tiesioginė kalba žymima tik tais atvejais, kai yra dialogas, kur pačioj dainoj ryškūs replikų partneriai. Jeigu monologe įsiterpia kreipiniai, tai jie neišskiriami, nors jie ir turi tiesioginės kalbos formą, pvz.:

Pūtė, pūtė Šiaurusis vėjelis,
Barė, barė Mane motinėlė.

Nebark, nebark
Mane, motinėle,
Aš nevėriau
Svirno duružėlių.

Jeigu į tiesioginę kalbą įterpta kito mintis, pamokymas, nurodymas ir pan., kurie lyg ir perteikia kito žodžius, jie išskiriami kabutėmis, pvz.:

— Pameluok, mergele,
Pameluok, jaunoji,
Pameluoki parėjusi
Baltai motušėlei:

„Atlėkė sakalas,
Iš girios paukštelis,
Ir sumaišė vandenėlį, —
Laukiau nusistojant."

Nemaža sunkumų sudaro smulkminių sakinio dalių, jaustukų, įterptinių žodžių bei sakinių, vienarūšių bei išskirtinių sakinio dalių ir ypatingai kreipinių skyryba: tautosakinis sakinys nesilaiko įprastinės sakinio konstrukcijos, dėl to ir jo skyrybos atvejai nenumatyti. Čia dažnai tenka susidaryti tautosakinę skyrybos skalę.

Rašyba visur suvienodinta pagal dabartines normas. Vis dėlto kai kur kilo abejojimų dėl atskirų žodžių rašybos: tautosakos nepaprastai gausus žodynas, o visa eilė žodžių šiandien nenaudojami literatūrinėje kalboje, ir jų rašyba nėra sunormuota. Daugiausia sunkumų sudaro ištiktukų kilmės veiksmažodžiai ir skoliniai.

Krypties vardininkas visur pakeistas šauksmininku: nueik, dukrelė — nueik, dukrele, oi motušė, motinėlė — oi motuše, motinėle, rūdyk, rūtų vainikėlis — vainikėli, sens matrosėlis — matrosėli, ir pan.

Tikrinių vardų rašybos stengtasi netaisyti, pavyzdžiui: Barbuka, Baltrušaičiukė, Buržiukė, Dailydalė, Didžpinigaičiukė, Pauriukė, Pocalė, Sutkaičia, Paniparta, Kriukava ir kt. Vis dėlto kai kurios įprastinės formos rašomos dabartine rašyba, pvz.: Ringa, Gumbyna ir kt. Suabejota dėl Nemuono — pats Juška pastaboje sako, kad „kiti taria Nemunas", — ir Narelės: — Juška aiškina, kad tai reiškia Nėrį, Nėrelę. Vadinasi, tarminės lytys jo paliekamos sąmoningai. Vis dėlto jos dabar rašomos įprastinėmis formomis.

Pirmojo leidimo kiekvienos knygos gale įdėta po porą puslapių klaidų atitaisymo — Ryklej, — bet jų dar apsčiai palikta ir nepastebėtų. Dabar vietomis sunku ir atsekti, kur yra spaudos klaida, kur užrašymo netikslumas, kur yra tarminiai nukrypimai ar pagaliau savotiškai „dėsningi" tautosakiniai nenuoseklumai, pvz.: norints *do* (=*po*) vandens lašelį; st*ie*lčiukas (=st*rie*lčiukas), anžuluožėly (=ąžuolužėly), nešlyštėlė (=naš-lystėlė), b*en*t (=b*e*t), išl*e*sk (=išl*ei*sk), brolelis (=bernelis), mesk*i* (greta: imk*it*, vyk*itės*), no*t*s (=no*r*s), a*t*žels (=a*p*žels), ugnis *be* (=*ne*) vanduo nei aš ne piemuo; o jis pragėrė šimtą šeštokėlių *į* (=*ir*) geltoną smuikužėlį, *į* (=*ir*) raudoną šilkelį; baltas *be* (=bei?) raudonas, pašėrė r*a*telių (r*ū*telių) abrakėliu ir t. t. Aiškios klaidos atitaisomos.

Skoliniai bei įvairios svetimybės stengtasi suvienodint ir priartint prie įprastinės vartosenos, bet čia susidaro nemaža sunkumų, nes nėra kurių nors bendrų barbarizmams bei kitiems skoliniams rašyti normų. Keletas pavyzdžių: pantaplė-puntaplis-pantaplis-kuntaplis-kuntaplės, armatų-armotų, vartos-vortos, čėnavokit-šėnavokit, šeržentėli-seržantėli, ukatos-akvatos-ukvatos, kelinės žomčinės-zomžinės-zomčinės, bo-ba, iščėstis-čėslyvas-ščėslyvas, cidabras-čidabras-sidabras, pročios-procės-procios, cigonas-čigonas, slavindamas-šlovindamas, navalnu-nevalna, vorelkos-arielkos, vorgamistra-vargamistra, kelškėlis-kieliškėlis ir kt. Tvarkant šį leidinį, svetimybės šiek tiek aplygintos, labiau orientuojantis į tas formas, kurios būdingesnės, suprantamesnės. Visur paliktos tos svetimybės, kurias liaudis savaip prisitaikė, pvz.: gendrolius, kapliorius ir pan.

Sutrumpėjimas, galūnių nutrupėjimas, garso praleidimas žodžio viduryje ir pan. būtinais atvejais pažymimi apostrofu. Jų stengtasi naudoti kiek galima mažiau, dėl to praleista didelė dalis Juškos padėtų raidžių praleidimo ženklų, pvz.: n'eina, pamylėt', suprašyt', pajudin', ar nematėt', lenk'(ia), liūd'(i), ein'(a), vaino'(ja), į vidur'(į), vež'(a), kariausiv'(a), arsiv'(a), yr'(a), čiulb'(a), atjoj'(a), būč'(iau) ir kt.

Vis dėlto be apostrofo kai kur negalima išsiversti, nes be jo nebūtų aiški žodžio prasmė, pvz.: mum's (=mumis), margos' perynėlės' (=margose perynėlėse), n'atėjęs, ant' (=antai), ne'pravėsi ir n'apravėsi ir pan. Šiais atvejais apostrofas paliktas.

Tarminiai ir dainuotiniai garsų pridėjimai ar sutrumpėjimai, kiek tai buvo galima, ištaisyti pagal įprastines formas, pvz.:

a) išleisti pridėtiniai garsai: nu(v)ėjau, (j)ūbą, (V)oną, pė(k)ščia, į(v)eiti, vy(k)šnių, (v)o, (j)o (jo kad aš ėjau), ap(v)yniais, kuo(m), meilieji(e), baltieji(e), (j)ama, (j)ema, (j)emuos, (=ima, imuos), gardžio(m)sioms ir pan.

Vietomis ištaisyt nebuvo galima, nes nuo to pasikeistų eilėdaros metras, pvz.: iškada, kelškėlis ir pan.

b) labai dažnas galūnių nutrupėjimas, kuris sudaro sunkumų prasmei suvokti, ten, kur, nepažeidžiant eilėdaros (pvz., nepridedant naujo skiemens), tai buvo galima — bent iš dalies restauruotas, pvz.: svečių šalelė(j), to(j) karčiamėlė(j), to(j) lankelė(j), toje giružė(j), lakio(j), kukuo(j), sto(v), da(r), ma(n), tuje(n), padė(k), eik še(n), aple(i), šieno pradalgėlė(j), pakalnė(j) lankužėlė(j) ir pan.

Nutrupėjęs -y- kamienių vietininkas paliktas, nes ir taip jis pakankamai aiškus, pvz.: turmužėly, daržely ir kt.

Palikta dviskaita, archainės ir kai kurios literatūrinėje kalboje neįprastinės formos bei žodžiai, pavyzdžiui: nėr kamui, tavei, jamui, manei, savei, dvim bačkim, niekamui, man jaunamui, abim dukrelim, dvim replutim, su dum vėzdum, dvim lazdim, sau (=savo) mieliausią, ašei, esmu, tujen, tieka, būsme, aplei mūrą, tegu gaudai, tegu girdai, tegu darai, tegu kalbie, tesižinai, tolas kelias, ant pardosų, oi žirgai, žirgai, išgrauš tavei, močiute, ma ją nogna (nogla) pelėdą, oi dievai, dievalių, eičiau rūtų daržėlį, gausi savik mergelę, vedu puolėv, vedu su mergele by viens širdelėj dūmojov, vėjelis pūtino ir pan.

Bet ir čia ne visur išlaikytas vienodumas: ten, kur senoji forma tėra viena prie kitų dabartinės formos žodžių, ji ištaisyta, pvz.: ši(a)m trečiam daržely, ši(a)m juodame purvynėly, patim(pačiam) kaimo vidurėly ir kt.

Kamiengaliai, priesagos ir galūnės stengiamasi nekeisti, bet vis dėlto kai kur, nekeičiant bendros dainos struktūros, pakeista įprastesnėmis formomis, pavyzdžiui: turgeli*aus*(io), alučia*us*(io), midučia*us*(io), velni*s*(ias), didžiau*sis*(ias), mieliau*sis*(ias) up*is*(ė), žadi(a), rūsto*s*(čios), rūgšto*s*(čios), amžį(ių), vynio*sies*(is), netrauk*sis*(ies), sukdami*s*(ies), žadžiu(žadu), teksi*nt*(iant), klausysi*n*(iant), gailu(a), bi*tys*(ės), žmony*s*(ės), žvaky*s*(ės), darbelė*s*(iai), varsna*s*(a), lyna(s), malona(i), kanapi*us*(es), trimita(s), popiera(ius), viešiu(u) keleliu ir viešau*s*(o) kelelio, di*de*(džią), di*dei*(džiai), kum*ste*(ščiu), žmogžu*da* (pastaboje), kankoly*nė*, burok*ynė*, bulv*ynė*, roput*ynė*(ienė), jaunikai*tei*(čiai), visūmenė(uo), jaunūmenė(uo), karūmenė(iuo), nūbraukinė(uo), visūmet(uo), pagadi*jo*(no), surūdėjo(i), nešens (=nešinas), skri*n*du(e), *pri*puolis(prie), žeb*i*nkštė (=žebenkštis), gry*ž*ė(ie), *pry*žastis(prie) ir pan.

Sintaksė liko nekeista, tik kai kurių linksnių bei prielinksnių vartosena, kuri rodo jų tarminę kilmę, pakeista įprastinėmis lytimis, pvz.: raseinietiškas *pas* su kilmininku: pas Nastės, pas tėvelių; *už* šimtą mylelių; Pušaloto *unt*, kuris dažnai reiškia ne literatūrinį *ant*, bet *į*, *pas*, pvz.: unt kokią mergelę nujoti, unt rankas švenčiausės, unt vidų ir pan.

Kur tai leido metras, įprastesni žodžiai bei formos pakeisti dabartinės vartosenos žodžiais bei formomis: tikslumo bei autentiškumo ieškąs mokslininkas gali pasekti fotografuotinį tekstą, tuo tarpu literatūrinis tekstas bus lengviau paskaitomas platesnėms skaitytojų masėms, besidominčioms lietuvių liaudies kūrybos lobiais.

ANTANO JUSKOS SURINKTOS LIAUDIES MELODIJOS

Antano Juškos surinktos lietuvių liaudies melodijos yra labai svarbus ir mums brangus liaudies kūrybos palikimas. Nepaprastai didelis kiekis A. Juškos surinktų melodijų parodo, kad jis, kaip ir kiti pirmieji liaudies dainų rinkėjai, giliai suprato liaudies dainos esmę, būtent, kad dainoje žodžiai ir melodija sudaro nedalomą meninę visumą ir kad tiktai „skambanti" daina yra pilnavertė. Tai pajusti ir suprasti jis galėjo tiktai pats artimai susigyvenęs su liaudimi, gerai pažinęs jos gyvenimą ir priartėjęs prie giliausių liaudies kūrybos šaltinių. Todėl, nors ir nebūdamas muzikas specialistas, norėdamas išsaugoti liaudies kūrybą, nesiliovė su dideliu atsidėjimu ir meile užrašinėjęs liaudies melodijas.

Antano Juškos gyvenamu laikotarpiu mažai tebuvo rinkėjų, sugebančių tiksliai užrašyti liaudies melodiją. Todėl ir Krokuvos Mokslų Akademijai, apsiėmusiai išleisti šį didelį melodijų rinkinį*, nelengva buvo surasti muziką specialistą, kuris mokėtų lietuvių kalbą ir būtų su lietuvių liaudies dainomis tiek susipažinęs, kad galėtų jas tinkamai paruošti spaudai. Tokio žmogaus neradus, turėjo imtis redaguoti rinkinį žmonės, kuriems lietuvių liaudies daina buvo visai naujas dalykas. Vienintelis liaudies dainų žinovas redaktorių tarpe buvo Oskaras Kolbergas, kuris jau anksčiau pats buvo lietuvių liaudies dainas rinkęs ir jas išleidęs.** Tačiau, vos 120 melodijų spaudai paruošęs, Kolbergas mirė, ir tęsti redagavimo darbą teko prof. Izidoriui Kopernickiui, antropologui, su lietuvių tautosaka nieko bendro neturėjusiam. Galutinė redakcija buvo pavesta Varšuvos Konservatorijos profesoriui Zigmantui Noskovskiui, kuris, kaip ir Kopernickis, lietuvių kalbos nemokėjo. Nežiūrint į šias rimtas kliūtis, buvo dirbama su dideliu entuziazmu: Kopernickis, nors būdamas senas, specialiai tam reikalui mokėsi lietuvių kalbos ir muzikos teorijos. Atrodo, kad visi redaktoriai suprato rinkinio didelę mokslinę vertę ir su atitinkamu rimtumu bei kruopštumu tęsė darbą iki galo.

Nors išėjęs A. Juškos melodijų leidinys daro rimtą įspūdį ir yra vertas Mokslų Akademijos vardo, tačiau dėl aukščiau minėtų ir dėl kitų priežasčių jame yra kai kurių rimtų trūkumų. Tie trūkumai paaiškėja tuomet, kai tenka melodijas prikelti naujam gyvenimui, jas harmonizuoti, dainuoti chore, diriguoti. Rinkinyje metasi į akis netgi grafiško piešinio nesklandumas: melodijos, mechaniškai išrikiuotos po dvi ketvirtines kiekviename takte, daro negyvą ir neestetišką įspūdį. Negalint susipažinti su Antano Juškos užrašytų dainų rankraščiais (jie šiuo metu yra Krokuvos Mokslų Akademijoje) ir pa-

---

* Melodje ludowe litewskie, zebrane przez ś. p. ks. Antoniego Juszkiewicza. Kraków, 1900.

** Oskar Kolberg. Pieśni ludu litewskiego. Kraków, 1879.

lyginti pirmos laidos melodijų su originalais, sunku nustatyti šių užrašymo trūkumų priežastį. Tie trūkumai galėjo atsirasti dėl redaktorių šiam darbui nepakankamo pasiruošimo, bet galėjo būti ir dėl nepakankamo užrašymo technikos apvaldymo.

Norėdama daugiau iškelti šio melodijų rinkinio vertę ir reikšmę, — padaryti jį lengvai prieinamu ir suprantamu, — ryžausi kai ką pakeisti gaidų rašyboje. Tačiau tie pakeitimai visiškai nepaliečia melodijos autentiškumo, kuris yra pilnai išlaikytas, — jie tik išryškina jos intonacinę struktūrą, daro ją aiškesnę, suprantamesnę.

Svarbiausi melodijų leidinio trūkumai yra tokie:

1. Beveik visų užrašytų melodijų pagrindinis ritminis vienetas yra ketvirtinė gaida. Smulkesnių ritminių vienetų beveik nepasitaiko. Ketvirtinėmis užrašytos įvairiausių žanrų ir skirtingo pobūdžio melodijos: lyrinės, apeiginės, darbo ir šokio melodijos. Kadangi tempai nenurodyti, tai sunku suvokti tokiu būdu užrašytos melodijos charakterį: ji nublunka ir nepavaizduoja lietuvių liaudies melodikos būdingo ritminio raiškingumo bei grakštumo.

Tvarkydama melodijas šiam leidiniui, pirmoje eilėje susmulkinau gyvesnio tempo ir šokių melodijų ritmą, užrašydama jį *vietoje ketvirtinių — aštuntinėmis gaidomis*, pvz.: 20[1123(1168)], 49[1613(1676)], 54[1695(1678)], 55[1616(1679)], 67[6122(1686)], 74[1626(1690)], 74[1629(1693)], 101[1643(1707)], 103[1552(1614)], 107[1645(1709)], 114[1647(1712)], 115[1648(1713)], 128[948(990)], 128[1600(1663)], 128[1653(1718)], 143[1655(1720)], 146[1656(1721)], 147[498(523)], 157[1660(1725)], 157[1661(1726)], 164[1662(1727,1728)], 182[1673(1740)], 189[1675(1742)], 189[1676(1743)], 199[186(188)], 199[1681(1748)], 201[1684(1751)], 207[1686(1753)], 210[188(190)], 210[1687(1754)], 220[1690(1758)], 221[1691(1759)], 222[1692(1760)], 228[1696(1764)], 234[1698(1766)], 253[1704(1773)], 266[526(552)], 268[1707(1776)], 269[1708(1777)], 285[1207(1253)], 290[1712(1781,1782)], 290[1713(1783)], 300[1715(1785)], 302[1716(1786)], 312[746(783)], 313[1717(1788)], 314[1215(1262)], 317[1721(1792)], 320[1722(1793)], 321[1723(1794)], 331[1726(1797)], 334[1730(1801)], 334[1731(1802)], 336[1732(1803)], 341[1733(1804)], 347[1734(1805)], 349[1735(1806)], 353[703(738)], 353[703(738)], 362[1740(1811)], 363[1741(1812)], 366[1742(1813)], 377[1745(1816)], 390[1748(1819)], 390[1749(1820)], 391[1750(1821)], 404[1755(1826)], 407[675(710)], 410[475(498)], 417[494(519)], 426[564(592)], 431[1765(1836)], 441[1771(1842)], 455[1070(1114)];

2. Su pirmuoju trūkumu rišasi antras trūkumas: netikslus metrinis melodijų grupavimas. Didelė dauguma melodijų suskirstytos į 2/4 arba į 4/4 taktus. Netgi tokios melodijos, kurios neabejotinai yra nelygaus 3/4 arba 3/8 metro, įspraudžiamos į 2/4 taktus.

Taip vienodai mechaniškai skirstant, sumaišomi natūralūs melodijų kirčiai, kurie perkeliami iš stipriosios takto dalies į silpnąją. Nuo to nukenčia melodijos sintaksė, nes darosi neaiškus jos intonacinis padalinimas, o taip pat sudarkomi formos kontūrai, kurie nustoja reljefiškumo ir įžvelgiamumo. Tikslus melodijos metrinis suskirstymas turi tiek pat reikšmės, kiek kalbos rašyboje skyrybos ženklai: jis išryškina minį, intonacinį bangavimą, loginius kirčius. Deja, šio rinkinio pirmojo leidimo redaktoriai mažai su šiuo dėsniu tesiskaitė.

Šiame leidinyje pakeičiau kai kurių melodijų suskirstymą į taktus:

vietoje 4/4 — panaudojau 2/4: 49[1613(1676)], 50[1472(1533)], 54[1615(1678)], 67[1622(1686)], 101[1643(1707)], 103[1552(1614)], 105[1644(1708)], 107[1645(1709)], 128[1600(1663)], 128[948(990)], 146[1656(1721)], 147[498(523)], 189[1675(1742)], 189[1676(1743)], 220[1690(1758)], 221[1691(1759)], 321[1723(1794)], 407[675(710)], 417[494(519)];

vietoje 3/4 — 2/4: 204[1685(1752)];

vietoje 3/4 — 3/8: 157[1661(1726)], 164[1662(1727,1728)], 222[1692(1760)], 313[1717(1788)], 362[1740(1811)], 366[1742(1813)];

vietoje 3/4 — sudėtiniai: 64[1618(1682)];

vietoje 2/4 — 3/4: 114[1647(1712)], 234[1698(1766)], 285[1207(1253)], 339[747(784)], 404[1755(1826)];

vietoje 2/4 — 4/4: 88[1639((1703)], 224[1693(1761)], 224[1694(1762)], 232[1697(1765)], 254[1705(1773)], 410[1756(1827)], 428[1762(1833)];

vietoje 2/4 — 4/8: 199[1681(1748)], 210[188(190)], 210[1687(1754)], 253[1704(1773)], 320[1722(1793)], 391[1750(1821)];

vietoje 3/4 — 3/2: 351[1737(1808)], 449[1772(1846)];

vietoje 2/4 — 3/2 ir 2/2: 445[1772(1843)], 448[1773(1845)], 449[1774(1846)];

vietoje 2/4 — 3/4 ir 2/4: 21[1598(1661)], 66[1620(1684)], 74[1626(1690)], 74[1629(1693)], 182[1673(1740)], 266[526(552)], 268[1707(1776)], 269[1708(1777)], 290[1712(1781,1782)], 317[1721(1792)], 334[1730(1801)], 334[1731(1802)], 349[1795(1806)], 377[1745(1816)], 426[564(592)], 441[1771(1842)];

vietoje 2/4 — 2/4 ir 3/4: 347[1734(1805)], 431[1765(1836)];

vietoje 2/4 — 3/4 ir 4/4: 421[1759(1830)], 426[1761(1832)].

3. Daugelyje melodijų pakartojimai buvo pažymėti ne vietoje ir su teksto pakartojimais nesutapo. Redaguodama melodijas, suderinau jas su tekstais.

4. Kai kuriose melodijose trūko chromatinių ženklų arba jie buvo užrašyti ne vietoje. Pridėjau trūkstamus diezus prie rakto melodijoms 303[1719(1790)], 390[1749(1820)]. Išrašiau prie rakto, vietoje prieš gaidą, 2 bemolius mel. 276[1710(1779)].

Yra melodijų, keliančių abejonių ir intervalikos atžvilgiu, o taip pat daugelyje melodijų pasigendama įprastų, būdingų intonacijų ir kadencijų. Tačiau tas abejones galima išblaškyti tiktai turint rankraščius, melodijų originalus.

Šiame leidinyje duodamų melodijų pirmasis skaitmuo parodo šio rinkinio dainos teksto numerį, o skaitmenys skliausteliuose — pirmosios laidos („Melodje ludowe litewskie", 1900) melodijos numerį; viršuje prie variantų pažymimas atitinkamas pirmosios laidos melodijos numeris. Tos dainos, kurių melodijos pateikiamos šiame leidinyje, pažymėtos žvaigždutėmis prieš dainos teksto eilės numerį. Melodijų apačioje nurodomi tekstų atitikmenys: D — „Lietuviškose dainose", SD — „Lietuviškose svotbinėse dainose", SR — „Svotbinėje rėdoje", LD — „Lietuviškose dainose" 1878 m., ЛНП — „Литовские народные песни" 1867, ML — „Lietuviškosiose melodijose" (Antano Juškos surinktos liaudies melodijos, kurios turėjo sudaryti „Melodje ludowe litewskie" rinkinio II dalį — ligi šiol neišspausdintos).

J. Čiurlionytė

ŽODYNĖLIS

A

abrakas, -o (sl.) — abišalė; arklių pašaras (avižos).
aipinti, -ina, -ino — lepinti.
aklė, -ės — aklis, žabalė.
akrūtas, -o (germ.) — rekrutas, naujokas.
akvatus, -i (sl.) — turįs norą, akvatą.
alasas, -o (sl.) — balsas; triukšmas.
alūžna, -os (sl.) — vargšui duodama išmalda.
alvė, -ės (germ.) — puodelis (pusės litro ar mažesnis).
anas, -a — jis, ji.
anei, anė — nei, nė.
apdumti, -ia, -ė — apnešti, užnešti.
apynotas, -o — apynių daržas, apynynas.
apipiešti, -ia, -ė — aprašyti.
aprėdytojus, -aus (hibr.) — tvarkytojas, apvaizda, dievas.
apsūdyti, -ija, -ijo (sl.) — nuteisti, nuspręsti; apskelbti, apkalbėti, apšmeižti.
ardas, -o — jaujos kartis, ant kurios stato džiovinamus linus ar javus.
arosinis, -ė (sl.) — iš aroso (tam tikros medvilnės) siūlų austas audeklas.
atbildinti, -ina, -ino — ateiti.
atboti, -oja, -ojo (sl.) — vengti, bijoti, paisyti.
atgužėti, -guža, -ėjo — būriu ateiti, atvykti.
atkakti, -a, -o — atvykti, ateiti.
atkalėdoti, -oja, -ojo (sl.) — atvažiuoti, ateiti (seniau kunigai apie kalėdas lankydavo žmones, rinkdami duokles).
atkutinti, -ina, -ino — atšerti, atgaivinti.
atlasas, -o, ir atlosas (sl.) — šilkinė medžiaga.
atpildyti, -o, -ė — atlyginti.
atrubės, -ių (sl.) — sėlenos.
atsivainoti, -oja, -ojo (sl.) — atsikalbėti, apkalbėti; išpeikti; žr. vainoti.
atskudurliuoti, -iuoja, -iavo — apiplyšusiam, nusišėrusiam ateiti.
atvandruoti, -uoja, -avo (sl.) — ateiti, atkeliauti.
avikinis, -ė — avinis; avikinė mėsa — avies mėsa, aviena.
avižius, -iaus — žirgelis, laumės žirgas, velnio arklys.

B

balsynė, -ės — baltų kiškių vieta.
baltikis, -io — tokia grybų rūšis.
barilka, -os (sl.) — statinaitė.
baronai, -ų (sl.) — kailiniai.
be — bei, ir; ar, begu.
ben — bent.
berlinka, -os (sl.) — senovinis pinigas (7½ kapeikos).
bertainis, -io (germ.) — ketvirtadalis, ketvirtis.
by (sl.) — kad, kad tik, jei; nors; lyg, tarsi, rodos, it.
bičiukas, -o — bitės vaikas, bitukas.
bičiulienė, -ės — bičiulė, bitininkė.
biksvės, -ių (germ.) — kelnės.
bimbalas, -o — sparva.
bimbti, -ia, -ė — zirzti, zembti, zvimbti.
bimvapsa, -os — toks vabzdys.
biržis, -io —birželis.

blezdinga, -os — kregždė su ruda pakakle.
blykiuoti, -iuoja, -iavo (germ.) — patiesus ant pievos audeklą baltinti; balti, blukti.
bliozė, -ės (germ.) — tabokos maišelis; piniginė.
blūdonėlis, -ė (sl.) — klajotojas.
bo (sl.) — o, nes.
bobnyčia, -ios (sl.) — bažnyčios dalis prie įėjimo.
boti, -ja, -jo (sl.) — paisyti, bijoti.
bovas, -o (sl.) — žaidimas, žaislas.
bovelna, -os (sl.) — medvilnės siūlai arba audeklas.
bradečka, -os (sl.) — seniau buvęs kalinių apdaras.
brandis, -džio — branda, derlius.
brangvynas, -o (germ.) — degtinė.
bryzas, -o (sl.) — gabalas lašinių, mėsos ar ko kito.
broterėlis, -io — brolelis.
bruslotas, -o (sl.) — vasarinis apsiaustas.
bruzgenti, -ena, -eno — skubėti.
bruzgus, -i — vikrus, miklus, greitas.
būbuolėlis, -ė — būbuonėlis, kas būbuoja (baubia).
buinus, -i (sl.) — vešlus, riebus, tvirtas.
bujoti, -oja, -ojo (sl.) — augti, tarpti, vešėti.
bukis, -io — bukas daiktas, žmogus; apsileidėlis, tinginys, žioplys.
bumburuoti, -uoja, -avo — pumpuruoti.
būras, -o (germ.) — Prūsų krašto valstietis, sodietis.
burlynė, -ės — purvynė, purvynas.
burva, -os (sl.) — vienos spalvos drabužių karta; eilutė, kostiumas.
butas, -o — pirkios priemenė (dažniausiai su ugniakuru).

C

cimbolai, -ų — styginis muzikos instrumentas, panašus į kankles, citrą.
cimboliška, -os — styginis muzikos instrumentas.
cirulninkas, -o (sl.) — kirpėjas.
ciūgas, -o (sl.) — eilė, grandinė, vilkstinė.
cnata, -os (sl.) — dorybė.
cnatlyvas, -a (sl.) — doras, skaistus.
cūdas, -o (sl.) — stebuklas, nuostabus dalykas.

C

čeklelė, -ės — čivylis (kikilių šeimos paukštis).
čepčius, -iaus (sl.) — senoviška moteriška kepurė, nuometas.
čertas, -o (sl.) — velnias.
čestavoti, -oja, -ojo (sl.) — vaišinti.
čėstis, -ties (sl.) — laimė.
čeverykuotas, -a (sl.) — apsiavęs su užvarstomomis kurpėmis (čeverykais).
čežėti, -a, -ėjo — čiulbėti, čirškėti.
čyras, -a (sl.) — teisingas, doras, grynas.
čirpulys, -ė — kas čirpia, čirplys, verksnys.
čiužinėti, -ėja, -ėjo — vaikštinėti kojas velkant, šliaužioti, valkiotis.
čiužūnaitė, -ės — čiužinėtoja (lapės epitetas).

D

dabar — dar.
daboti, -oja, -ojo (sl.) — žiūrėti su patikimu, mylėti; saugoti, prižiūrėti; sngr.: pątikti, pamilti.
daiktas, -o — nuo daikto — paeillui, iš eilės.
dambra, -os — dūda.
dambruoti, -uoja, -avo — griežti dambra; žr. dambra.
dargus, -i — darganotas.
daryti, -o, -ė — dažyti.
darmas, -a (sl.) — tuščias; žr. dykas.
darmus, -i (sl.) — žr. darmas.
davalia, -ios (sl.) — patenkinimas.
degesiukas, -o — toks paukštelis.
delmonas, -o (sl.) — kišenė; piniginė.

dešimtinė, -ės — dešimtoji pajamų dalis; dešimties skatikų pinigas.
dibka, -os (sl.) — rąstagalis, į kurį įdėdavo nusikaltėlio kojas.
dygėti, dygi, -ėjo — diegti, dygsėti; peršėti.
dyminis, -ė (sl.) — padarytas iš dymo (keturnyto raštuoto audeklo).
dimnas, -a — nuostabus, nepaprastas, keistas.
dingoti, -oja, -ojo — būti neaiškiam nujautimui, rodytis, matytis; manyti.
dyvotis, -ojasi, -ojosi (sl.) — stebėtis.
do (sl.) — per.
dora, -os — tinkamumas, gerumas, naudingumas.
doslus, -i — dosnus.
draugalas, -a — draugas.
draugė, -ės — draugystė, būrys.
dūdorius, -iaus (sl.) — dūdininkas, griežikas.
dūma, -os (sl.) — mąstymas, mintis, svajonė.
dumti, -ia, -ė — galvoti, tartis; pūsti.
dunzgenti, -ena, -eno — belsti, braškinti.
dunzgėti, dunzga, -ėjo — dundėti, bildėti.
dunzginti, -ina, -ino — dunzgenti, daužyti.
duoba, -os — duobė; drevė.
durti, -ia, -ė — jungti, siūti.
dvaras, -o (sl.) — kiemas, sodyba, ūkis (seniau kiemas, sodyba buvo vadinama dvaru).
dvikartė, -ės — dviguba paklodė, vartojama vietoj antklodės; patalų užvalkalas.
dzingilis, -io — varpelis, skambutis.

E

eidamoškas, -o (sl.) — tam tikras šilkinis audeklas.
eidauninkas, -ė — greitakojis (apie žirgą).
eidininkas, -o — eiklus žirgas.
eiti, eina, ėjo — skristi, lėkti.
eldžia, -os — laivas, valtis.

G

gaisrus, -i — šviesus, skaidrus, aiškus.
gal (esam. l. III asm.) — gali, galima.
galionas, -o — auksiniais ar sidabriniais siūlais atausto audeklo apvadas ant drapanų ar baldų; brokatinė gėlėta juosta (moterų galvos papuošalas)
garbinys, -io — garbana (susiraitę plaukai, vilnos ar augalai).
gasas, -o (germ.) — gatvė, kelias.
gedauti, -auja, -avo — ilgėtis, liūdėti; klausinėti, ieškoti.
gega, -os — gegutė.
geltas, -a — gelsvas, geltonas.
gendrolius, -iaus (germ.) — generolas.
geresniai (aukšt. l.) — geriau.
gėrimas, -o — pokylis, išgertuvės.
gėris, -io — gėrimas, gėralas; gerumas; malonumas, džiaugsmas, linksmybė.
gilynio — gilyn.
girinis, -ė — giros kubilėlis.
glita, -os (germ.) — eilė, greta, vora.
glodnus, -i — lygus.
glušokas, -o — tetervinas.
gobtūras, -o (sl.) — ištekėjusių moterų seniau nešiota kepuraitė, kurią svočia dėdavo nuotakai ant galvos.
gončas, -o (sl.) — šuo, skalikas.
gorčius, -iaus (sl.) — skysčių ar biralų saikas (arti trijų litrų).
gorinti, -ina, -ino — bauginti, gąsdinti. baidyti.
gotė, -ės — rusvos spalvos grybas (auga tiltais, krūvomis).
grazna, -os — grožis, pagražinimas, papuošimas; pirštinė.
grynyčia, -ios (sl.) — negyvenamasis trobos galas; klėtis, trobelė, pirkia.
grįstinis, -io — grindinys.
grižėlė, -ės — griežlė.
grusti, grunda, grudo — liūsti, graudintis.
grūsti, grūda, grūdo — varyti, ginti; stumdyti; ore būriu maišytis.

grūšis, -io (sl.) — kriaušė.
gūbyti, -ija, -ijo (sl.) — naikinti, žudyti; skriausti, kankinti, kamuoti, engti.
gudinti, -ina, -ino — pratinti.
gulova, -os — pati, žmona.
gumuoti, -uoja, -avo — pamažu susilenkus eiti, krutėti.
gūruoti, -uoja, -avo — eiti arba bėgti palengva, susitraukus, susikūprinus.

I

įgyliuoti, -iuoja, -iavo — įzylioti, įbėgti.
įlemti, -ia, -ė — iš anksto nustatyti, nuspręsti.
ilgarietis, -ė — ilgakojis.
ing (sen. f.) — į.
irka, -os — išdirbtas ožio arba avies kailis; išskusto kailio siauros juostelės, dedamos tarp siūlių, siuvant netrauktus kailinius.
išberti, -ia, -ė — išvėtyti.
iščėstis, -ies (sl.) — laimė, sėkmė.
išduoti, -a, -ė — parodyti, leisti (balsą).
iškala, -os (sl.) — mokykla; žydų maldos namai.
iškleinioti, -ioja, -iojo — išeiti netiesiai, kraipantis.
iškrypšlinti, -ina, -ino — išeiti.
iškupčiavoti, -oja, -ojo (sl.) — išiminėti, išvaginėti.
išleisti, -džia, -do — išsiųsti; išvaryti, padaryti (degtinę).
išlelioti, -ioja, -iojo — šaukiant nuvaryti, nuvyti; išplūsti.
išmonė, -ės — išmanymas, supratimas.
išmoningas, -a — sumanus; gabus naujiems išradimams; įmantrus, neprastas.
išmonis, -io — žr. išmonė.
išpleškinti, -ina, -ino — išvirti.
išprovyti, -ija, -ijo (sl.) — nupirkti, įtaisyti.
išsikalbėti, -a, -ėjo — apkalbėti; apkaltinti; peikti, niekinti.
iššandyti, -o, -ė (germ.) — išpeikti; apšmeižti, pažeminti; išbarti.
iššaukti, -ia, -ė — garsiai kalbėti, dainuoti; prašyti, maldauti.
ištaisyti, -o, -ė — apvilkti drabužiais, puošti.
ištikti, -tinka, -tiko — pagauti, užklupti.
ištvylinti, -ina, -ino — tylomis išeiti, išspūdinti.
išvandruoti, -uoja, -avo (sl.) — apkeliauti.
išvokti, -ia, -ė — išvalyti.
iššargas, -a — išsižergęs, išsiskėtęs.
įžodyti, -o, -ė — pasakyti, išreikšti.

J

jaksas, -o (germ.) — moteriška liemenė.
jamui (sen. f., naud.) — jam.
jauniškė, -ės — jaunystė.
jeib — kad ir, nors.
jodžioti, -ioja, -iojo — jodyti, jodinėti.
jomis — joms.
jumperka, -os, jumperkė, -ės, jumprova, -os (germ.) — panelė.
jungėjas, -a — kas jungą deda, kinko.
juodaunyčia, -ios (hibr.) — juodas aksominis kaspinas, moterų nešiojamas ant galvos.
jupa, -os (sl.) — ilgas su rankovėmis per galvą velkamas viršutinis moteriškas (senovėje ir vyrų) drabužis, suknelė.

K

kalbėti, -a, -o — apkalbėti.
kalė, -ės — gervė; šuns patelė; liežuvininkė moteris.
kalėdoti, -oja, -ojo (sl.) — skolintis, prašinėti.
kalinys, -io — kalėjimas.
kalnelis, -io — kapinės.
kamisorius, -iaus (sk.) — asmuo, einąs tam tikras pareigas.
kamui (sen. f., naud.) — kam.

kantunga, -os (germ.) — karo prievolė.
kapliorius, -iaus (germ.) — kapralas (karinis laipsnis).
karaliūnas, -o — karalaitis.
karana (sen. f., ein. vid. viet.) — karan.
karmazinas, -o (sl.) — toks senovinis raudonas audeklas.
karmonas, -o (sl.) — maišas (šikšninis), į kurį viskas kraunama; elgetos krepšys; kišenė.
karša, -os — karšis.
katas, -o — katinas.
kavoti, -oja, -ojo (sl.) — laidoti. slėpti; laikyti, saugoti; globoti, prižiūrėti.
kedelis, -io (germ.) — suknelė; sijonas; trinyčiai.
keipti, -sta, -o — leipti, alpti, dvėsti, gaišti.
kėlėjas, -a — kas anksti keliasi.
kelmartė, -ės — kelmutis (grybas).
kemsuotas, -a — pilnas kemsų (samanom apžėlusių kelmų).
kepenė, -ės — kepsnys.
kepersuoti, -uoja, -avo — nevikriai eiti.
ketėti, keta, -ėjo —ketinti.
kiaušis, -io — kiaušinis.
kieliškas, -o (sl.) — taurė, stikliukas.
kiemas, -o — aikštė prie gyvenamo namo; atskira kaimo sodyba, ūkis; kaimas
kilnoti, -oja, -ojo — kalbėti, apkalbėti.
kiltas, -a — storas, grubus, šiurkštus (apie audeklus, verpalus).
kiltinis, -ė — storas, šiurkštus (audeklas).
kinis, -io — gyvulio guolis, migis.
kiocis, -io (germ.) — krepšys.
kirtelis, -io — kirstukas (panašus į pelę žvėrelis).
kyveris, -io (sl.) — senovinė kareiviška kepurė; kepurės smailagalys.
klastorius, -iaus (hibr.) — klastingas žmogus, apgaudinėtojas.
klėsti, -klėsda, -dė — skleisti(s), plėsti(s).
klykis, -io — klykuolis, suopis (vanagų šeimos paukštis).
klyknoti, -oja, -ojo — klykčioti, klyksėti.
kliokti, -ia, -ė — smarkiai lyti; šniokščiant bėgti; virti, kunkuliuoti.
kopės, -ių — kopėčios.
kortelė, -ės — į kariuomenę šaukiamasis raštelis: ant kortelių šaukia.
kotuoti, -uoja, -avo (sl.) — mušti, plakti.
kragas, -o (germ.) — ąsotis; geriamasis puodas; taurė.
krakė, -ės — juodasis genys; karosas (žuvis).
krasė, -ės (sl.) — kėdė.
kregždinga, -os — kregždė.
kretėti, kreta, -jo — drebėti, krutėti (nuo senatvės).
krygė, -ės (germ.) — karas.
kristi, -a, -o — gulti.
kriūguoti, -uoja, -avo — žr. kriūkti.
Kriukava, -os — Krokuva (miestas).
kriūzas, -o ir krūzas, -o (germ.) — geriamasis puodas; taurė.
kriuzuoti, -uoja, -avo (germ.) — garbanoti (plaukus).
kromas, -o (sl.) — krautuvė; nešulys (ant pečių).
kropa, -os — kruopa; gabalėlis, truputis.
kriošėti, krioši, -jo — tingiai sėdėti nieko neveikiant, be rūpesčio.
kucinis, -io (germ.) — pagalys, lazda.
kučnas, -a — paslankus, sumanus, vikrus.
kuitis, -čio — jaunas ir tankus spygliuočių medžių miškelis; giraitė.
kukulis, -io — gružulis, tešlos gumulas, gabalas; kepalas.
kukutė, -ės — gegutė.
kukutis, -čio — susigūžęs, susitraukęs žmogus.
kulis, -io (sl.) — mašna, maišas; vyriškos lyties organų dalis.
kūliuotas, -a — akmenuotas.
kulšis, -ies — šlaunis (viršutinė kojos dalis nuo dubens iki kelio).
kultupys, -io — giesmininkų šeimos paukštis.

kumė, -ės — kumelė.
kumpyta, -os — kumpas, lenktas snapas (pelėdos).
kunkulys, -io — vandens burbulai, susidarą einant orui iš vandens (verdant, kam nors skęstant).
kupaika, -os (sl.) — palaidinukė, trumpas vilnonis švarkas; striukė.
kupčiauninkas, -o (sl.) — prekiautojas, pirklys; vagilius; kupčiauninkėlis — vagilius (vilko epitetas).
kuras, -o (sl.) — kalakutas.
kureklis, -io — žarsteklis.
kurelis, -io — lazda, pagalys.
kurka, -os (germ.) — kulnis.
kurkinas, -o (sl.) — kalakutas.
kurtas, -o (sl.) — labai greitas medžioklinis šuo.
kuska, -os (sl.) — skara; skepeta, skarelė.
kūtkailis, -io — kailio skiautis, gabalas; blogesnis kailis; kailiniai.
kvietka, -os (sl.) — puokštė.
kvorta, -os (sl.) — skystų ir birių kūnų matas (1/4 gorčiaus).

L

labas, -o — turtas, lobis, išteklius.
labas, -a — geras.
lakštelė, -ės — lakštingalėlė.
lakštingalas, -o — lakštingala.
lakštuoti, -uoja, -avo — giedoti, suokti.
lalauninkas, -ė — kas lalauja (lalauti — senovės papročiu per velykas vaikščioti pakiemiais giedant giesmes).
lapnus, -i — lepnus, išlepintas.
lasyti(s), -o(si), -ė(si) — rinkti(s).
laskuoti, -uoja, -avo — dainuoti.
leisti, -ia, -o — siųsti (laišką).
lėtūnas, -ė — kas lėtas, nekalbus, neapsukrus.
levendra, -os — žolinis augalas arba puskrūmis kvapiais mėlynais žiedais ir lapais.
levendras, -o — žr. levendra.
liepžiedis, -džio — liepų žydėjimas; liepų žydėjimo metas.
liktė, -ės — žvakė; šviesa.
liktis, -ies — žr. liktė.
liustas, -o (germ.) — linksmumas, džiaugsmas.
liustaunas, -a (germ.) — linksmas, malonus, gyvas.
liustavoti, -oja, -ojo (germ.) — džiaugtis, linksmintis.
luputis, -čio — žr. tūtlys.

M

maita, -os — kuri maitina, maitintoja, motina.
makaras, -o — kančius, botagas; lazda, pagalys.
malinti, -ina, -ino — malti, maldinti.
malkas, -o — gurkšnis.
mandiera, -os (sl.) — karinė uniforma; kareivio švarkas.
manei (naud.) — man.
marka, -os — senovinis pinigas (3 kapeikos arba 6 skatikai).
mastas, -o — tam tikras ilgio matas (0,6669 ar 0,7111 metro); laivo stiebas.
medininkas, -o — eigulis, miško sargas.
medšarka, -os — žvirblinių būrio paukštis storu lenktu snapu ir storais riestais nagais.
meigla, -os (germ.) — mergina.
meirūnas, -o — gėlių rūšis.
mėgelka, -os (germ.) — žr. nėgelka.
mylėti, -i, -ėjo — vaišinti.
misa, -os — tik ištekintas nerūgęs alus.
moral, -ų (sl.) — neštuvai (mirusiam nešti į kapus).
motė, -ės — motina.
mučė, -ės (germ.) — kepurė.
mudrinti, -ina, -ino (sl.) — miklinti, žvalinti, smarkiai joti, šokdinti, vaikyti.
mudrus, -i (sl.) — puikus, išdidus; protingas.

mudum (naud.) — mudviem.
muškieta, -os — senoviškas dagčiu uždegamas šautuvas.
muštas, -o — senovinis pinigas; žr. muštinis.
muštinis, -io — senovinis pinigas (8 auksinai).
muštrai (sl.) — griežtai, priekabiai (mokyti karo mankštos, karo dalykų).
muštukai, -ų — įrankis virvėms vyti.
muturas, -o — galvos kepuraitė, gobtuvas.

N

namininkas, -ė — namų gyventojas, namiškis; naminis, namų.
namolei, namolia, namoliui, namonio, namoniui — namo.
Narelė, -ės — Neris (upė).
nėgelka, -os (germ.) — gvazdikas (darželio gėlė).
nelabas, -a — negeras.
nėmaž — nė kiek.
nevalia, -ios (sl.) — nelaisvė.
niaukynas, -o — tankus, tamsus krūmas, tankumynas.
niekamui (sen. f., naud.) — niekam.
nyroti, nyro, nyrojo — nuleidus galvą sėdėti ar stovėti, piktom akim žiūrėti.
niūronas, -ė — kas iš paniūrų žiūri, paniurakis.
nognas, -a ir noglas, -a (sl.) — smarkus, baisus; netikėtas; didis.
notryna, -os — dilgėlė; dilgėlynas.
nuanuoti, -uoja, -avo — nuvarginti.
nudarganoti, -oja, -ojo — nukentėti nuo biauraus, darganoto oro.
nudaryti, -o, -ė — nudažyti.
nudilti, -dyla, -dilo — pranykti; susidėvėti, sumažėti; užtrukti.
nuduoti, -duoda, -davė — išleisti už vyro.
nugaubstyti, -o, -ė — nurišti, nuvynioti (skarą).
nukanoti, -oja, -ojo — nukamuoti, nukankinti.
nukaroti, -oja, -ojo (sl.) — nubausti.
nukeventi, -ena, -eno — lukštenti, aižyti; pamažu valgyti.
nuobraukinis, -ė — nuobraukų (pakulų su spaliais, gaunamų linus braukiant) audeklas.
nuošukinis, -ė — nuošukų (nušukuotų linų liekanų; pakulų, pašukų) audeklas, drabužis.
nuruntinti, -ina, -ino — nupešti.
nusekėti, -ėja, -ėjo — nusekti.
nusmurgti, -a, -o — nusiminti; nusigyventi, suvargti.

P

paburnis, -io — geresnis kąsnis; maistas.
padabnas, -a (sl.) — patogus, parankus; panašus; gražus, dailus.
padabonė, -ės (sl.) — patikimas, meilė.
padėti, -deda, -dėjo — išleisti (pinigus).
padugnys, -io — vieta arti dugno.
pagadyti, -ija, -ijo (sl.) — duoti, skolinti, užleisti.
pagaikštis, -čio — žarsteklis.
pagedauti, -auja (-auna), -avo — ilgėtis; klausti, ieškoti, teirautis (pasigedus kokio daikto).
pagirniai, -ių — smulkūs miltai, nubirę palei apatinį girnų akmenį.
pagonas, -o (sl.) — nenaudėlis.
pagorinti, -ina, -ino — pagąsdinti, pabaidyti.
pagūba, -os (sl.) — netektas, prarastas daiktas; prarastasis; netekimas.
pakara, -os (sl.) — nusižeminimas, nuolankumas.
pakavoti, -oja, -ojo (sl.) — palaidoti; paslėpti; prižiūrėti.
pakinkis, -io — kojų sulenkimas per vidurį, šlaunų apatinė dalis.
pakristi, -krinta, -krito — perkristi; sublogti, išalkti.
pakriuzuoti, -uoja, -avo (germ.) — sugarbanoti (plaukus).

palaikis, -ė — senas, padėvėtas, sunešiotas, prastas.
palšonėlis, -io — palšas jautis (jaučio epitetas).
pamilčiai, -ių — miltų pabiros, išbirusios malant naminėmis girnomis.
paminklas, -o — atsiminimas, prisiminimas.
panka, -os (sl.) — kojinė.
panokti, -sta, -o — pavyti.
papiešti, -ia, -ė — parašyti.
pardėvėti, -dėvi, -ėjo — vilkėti, sunešioti, sudėvėti.
pardosas, -o — pardavimas.
pareiti, -eina, -ėjo—tilpti, suvartoti, sunaudoti.
pargauti, -gauna, -gavo — parvilioti, parkviesti, parvesti.
pargirgždinti, -ina, -ino — parvežti.
parjodyti, -o, -ė — suvarginti jodant.
parnešioti, -ioja, -iojo — vilkėti, sunešioti, sudėvėti.
parplys, -io — kas parpia, šnirpščia; toks paukštis.
parprašyti, -o, -ė — parvaryti, parkviesti.
parsiuntinti, -ina, -ino — parsiųsti, parsiųsdinti.
parvažinėti, -ėja, -ėjo — suvarginti važinėjant.
pasamonas, -o (sl.) — krepšio, terbos diržas, einąs per petį.
pasekėjas, -a — jaunojo ar jaunosios palydovas (per vestuves), vedlys; šalininkas.
pasiaubuolis, -ė — kas dūksta, siaučia, šėlsta.
pasidergti, -ia, -ė — pasiversti.
pasidirgyti, -o, -ė — pasidirginti; padirginti — paleisti (šautuvą).
pasilkas, -o (sl.) — valgis, maistas; skanėstas; davinys.
pastarnokas, -o — geltonais žiedais daržovė, kurios šaknys valgomos.
pastoti, -oja, -ojo — atsitikti, įvykti.
pasvietis, -čio (sl.) — tolimas kraštas, šalis, kampas.
pašalnoti, -oja, -ojo — po truputį šalti.
pataikūnas, -ė — pataikautojas; tinginys, dykinėtojas.
patikti, -tinka, -tiko — atsitikti, įvykti.
patogus, -i — gražus, puikus; geras, tinkamas.
patrukti, -a, -o — užtrukti.
pats, -ies — vyras.
paulduoti, -uoja, -avo — paulbuoti, pačiulbėti.
pautas, -o — kiaušinis.
pautienė, -ės — kiaušinienė.
pavaitinti, -ina, -ino — daryti, kad pavystų, pavytinti.
pavalnas, -a (sl.) — paklusnus, pasiduodąs kieno norui; laisvas.
pavelyti, ija, -ijo (sl.) — leisti, sutikti.
pavynas, -a (sl.) — kaltas; reikalingas, reikalaująs; turįs pareigą, privaląs.
paviržis, -io — priedas valgomais produktais už darbą; papildomas atlyginimas.
pavitoti, -oja, -ojo (sl.) — vaišinti; užgerti, sveikinti geriant; mušti su vyte, raižyti.
pazaras, -o (sl.) — žara, gaisas.
pazvanuoti, -uoja, -avo (sl.) — paskambinti.
pažyvoti, -oja, -ojo (sl.) — valgyti, paragauti.
pečka, -os (sl.) — anga krosnies apačioje, kur laikomos malkos, vištos ir kt.
peisokai, -ų — plaukai.
pelnas, -a — tikras, įsitikinęs.
peryna, -os (sl.) — patalai.
permanyti, -o, -ė — suprasti, pažinti.
perslekuotas, -a — su persmaugomis (plonesnėm vietom), nelygus (siūlas).
pervazas -o (sl.) — keltas.
pervazninkas, -o (sl.) — keltininkas.
peslys, -io — vanagų giminės paukštis.
peštukas, -o — peštuvas, pešeklis (įrankis šienui ar šiaudams pešti iš prėslo).

piepala, -os — putpelė.
piešti, -ia, -ė — rašyti.
pijonyčia, -ios (sl.) — girtuoklis.
piksa, -os — piktas darbas, skriauda.
pilti, -a, -ė — krauti (turtą).
pisorius, -iaus (sl.) — raštininkas.
plakas, -o — šieno ar šiaudų glėbys, sukirstas grėbliu.
plaujoti, -oja, -ojo — plaukyti.
plėčka, -os (sl.) — butelys.
plempti, -ia, -ė — daug gerti.
plėsnoti, -oja, -ojo — plėsčioti, skėsčioti.
pliuškis, -ė — kas mėgsta per daug puoštis, nerimtai elgiasi.
plinta, -os (germ.) — šautuvas.
plyša, -os — plėša.
plujoti, -oja, -ojo — bastytis, klajoti.
pogymis, -io — prigimtis; gamta.
pradotkas, -o (sl.) — rankpinigiai.
prakutinti, -ina, -ino — atšerti, atgaivinti, atkutinti.
pratarytį, -taro, -tarė — pasakyti, ištarti.
prausynos, -ų — gimusio kūdikio prausimo apeigos; apeigoms reikalingi daiktai.
pravardė, -ės — pavardė; netikras, išgalvotas vardas ar pavardė.
pravarninkas, -o (sl.) — svaigiųjų gėrimų darytojas.
prekioti, -ioja, -iojo — teirautis prekės kainos, lygauti.
pribokyti, -ija, -ijo — prikumščioti, primušti.
pridaryti, -o, -ė — prikimšti, pridėti (paršą).
priduoti, -duoda, -davė — teikti, suteikti, duoti.
prigada, -os (sl.) — vargas, nelaimė.
prievartė, -ės — vieta prie vartų.
prilygti, -sta, -go — pasidaryti, būti lygiam, pritikti; išsirinkti; įsimylėti; vesti, ištekėti.
primanyti, -o, -ė — įstengti, galėti.
primusyti, -ija, -ijo — prikalbėti, privilioti, įsiūlyti; priversti.
prirydyti, -o, -ė — privalgydinti, prišerti.
prisakyti, -o, -ė — sutikti ką daryti, priimti.
pristovas, -o (sl.) — prižiūrėtojas.
priterioti, -ioja, -iojo (sl.) — prikamuoti, primušti.
privekioti, -ioja, -iojo (sk.) — prikankinti, privarginti, prikamuoti, primušti.
privygiuoti, -iuoja, -iavo (germ.) — prisupti, prilinguoti.
privilti, -ia, -ė — apgauti, prigauti, privilioti.
prova, -os (sl.) — byla; teisė; teismas; valdžia.
provininkas, -o (sl.) — teisėjas, teismo darbuotojas; kas dažnai bylinėjasi.
puikorėlis, -ė — kas gražus, šaunus, išdidus; puikuolis, puikūnas (bernelio epitetas).
pulkas, -o — būrys; daugis.
pumpotaukšlis, -io — nuodingas apvalus gryhas, kurio vidaus masė išdžiūvus pavirsta į tamsias dulkes, sporas.
puputis, -čio — žr. tūtlys.
pūrai, -ų — žieminiai kviečiai.
pusauksinis, -io — senovinis pinigas (15 kapeikų).
puskvaterka, -os (sl.) — degtinės saikas (ketvirtis litro).
puspūris, -io — pusės pūro saikas (pūras — javų tūrio matas, lygus 24 gorčiams).
pūstelninkas, -ė (sl.) — lėbautojas, puotautojas; eikvotojas; atsiskyrėlis.
putelis, -io — putinas.
pūtinti, -ina, -ino — pūsti; džiovinti, vėdinti, gaivinti.

R

ragas, -o — iš rago padaryta tabokinė tabokai laikyti.
raimas, -a — raibas.
raitojas, -o — raitelis.
raitorius, -iaus (hibr.) — raitelis.

rąšis, -io — strazdas.
rašyti, -o, -ė — gražinti, marginti, raštus daryti.
raškažis, -io (sl.) — linksmybė, malonumas, prabanga.
raudas, -a — rausvas, sartas.
raudonieji, -ųjų — senoviniai auksiniai pinigai.
raudonviršė, -ės — raudonviršis, raudonikis.
rėčka, -os (sl.) — platus medinis indas gyvulių maistui maišyti, alui daryti ir pan.
rėda, -os (sl.) — apsirengimas, drabužis; tvarka; nurodymas, paliepimas; papuošalai.
reja, -os — jauja; klojimas.
rėžtukas, -o — rėžtuvas plaušams rėžti; prietaisas piovimo vietai pažymėti.
riestas, -a — sulinkęs, susirietęs.
riestinis, -io — užtrinas (suvynioti netirpyti kiaulės taukai).
rykauti, -auja, -avo — čiulbėti; rėkauti, šūkauti.
ryliuoti, -iuoja, -iavo — linksmai dainuoti, griežti.
rinckas, -a — Reino krašto (vynas).
rincvynis, -io — Reino krašto vynas.
ryšelis, -io — skarelė.
roda, -os (sl.) — pasitarimas, kalba, pokalbis; dalykas.
rodas, -a (sl.) — turįs noro, sutinkąs, linksmas, patenkintas; roda būčiau aš suskinti... — mielai suskinčiau...
rokmonas, -a — rimtas, susimąstęs; geras, tinkamas.
rokundas, -o (sl.) — apskaičiavimas, sąskaita; tvarka.
romas, -o — svaigusis gėrimas iš švendrinio cukraus.
ropukainė, -ės — iš bulvių pagamintas patiekalas.
ropulienė, -ės — bulvienė.
rožnus, -i (sl.) — įvairus, visoks; puikus, gražus.
rudikė, -ės — rudmėsė.
rudkiškis, -ė — rudom kojom, rudakojis.
rudulti, -a, -o — verkti, raudoti.
ruimas, -o (germ.) — vieta (tuščia), erdvė; būstinė, patalpa.
rukčioti, -ioja, iojo — raukyti.
rukis, -io — raukšlėtas, pasenęs žmogus; susiraukėlis.
rukutė, -ės — užpakalis; lyties organai (paukščio).

S

sabalas, -o — kiauninių šeimos plėšrus žvėrelis juodu kailiu; juodas šuo.
sagota, -os — grandinė, pantis (geležinis).
sarpinti, -ina, -ino — sirpinti.
savei (naud.) — sau.
sėdimas, -o — žemė apie sodybą; sodyba.
seklužė, -ės — sekli vieta, sekluma.
sekmas, -a — septintas.
selbti, -ia, -ė — liūsti; rūpintis.
serveta, -os — aštuonių nyčių audeklas; raštuota staltiesė.
siausti, -džia, -dė — ošti, maloniai šlamėti, gausti.
sieras, -a (sl.) — pilkas; drėgnas.
skabas, -o — rūgšti sriuba.
skaninys, -io — skanėstas, gardumynas.
skardyti, -o, -ė — mynioti, spardyti.
skiedrantė, -ės — kirtimo, rentimo skiedra.
skisčioti, -ioja, iojo — skėsčioti.
skraitas, -o — skreitas, sterblė.
skranda, -os — nemušti (neaptraukti audiniu) kailiniai.
skatikas, -o — pusės kapeikos moneta; smulkus pinigas.
skrebučiai, -ių — nemušti trumpi kailiniai.
skrydauti, -auja, -avo — suktis, greitai bėgti, skristi.
skubrus, -i — skubus, greitas.
skūnia, -ios (germ.) — daržinė, pašiūrė.
slaunus, -i (sl.) — puikus, garsus, įžymus.
slava, -os (sl.) — garbė, šlovė.
slimpinėti, -ėja, -ėjo — valkiotis, slankioti.

slinkas, -a — tingus, nedarbštus.
slinkauti, -auja, -avo — tinginiauti.
smaigas, -o — įsmeigiamas pagalys, kartelė; iešmas.
smailus, -i — visur lendąs; mėgstąs smaguriauti, smailižauti.
smogis, -io — smogimas.
sodinti, -a, -o — dėti, įdėti (kotą).
somuoti, -uoja, -avo — dainuoti, pridėti.
spanka, -os (germ.) — moterų krūtinei puošti saga.
sragus, -i (sl.) — griežtas, aštrus, žiaurus.
stadala, -os (sl.) — užeigos, nakvynės namai; svetainė, viešbutis.
staldas, -o (germ.) — tvartas.
stančka, -os (sl.) — kaspinas, juostelė.
statkavoti, -oja, -ojo (sl.) — laikyti, taupyti, saugoti, tausoti.
steigti, -ia, -ė — labai norėti, stengtis; taisytis, rūpintis.
stibyna, -os — blauzda.
stibuklas, -o — blauzdikaulis (nuo kelio ligi letenos.)
styrinti, -ina, -ino — eiti pamažu, nerangiai.
stopa, -os — indas (pusantro litro talpos).
stotkas, -o (sl.) — rimtumas, pastovumas.
straigas, -o — pagalys, lazda; kartis.
strajus, -aus (mžb.: strajukas) (sl.) — paukščių patinėlių lyties organas; bamba; pasipuošimas, papuošalas.
stramūžyti, -ija, -ijo (sl.) — barti, baugindinti; miklinti.
stribūna, -os — užpakalis.
strypas, -o — pagalys, drūta lazda.
striukausis, -ė — trumpom ausim.
strova, -os (sl.) — valgis, maistas; patiekalas, sriuba.
strovytis, -asi, -osi (sl.) — valgyti, misti, maitintis.
stučka, -os (sl.) — kaspinas.
stukas, -o (germ.) — tam tikras linų kiekis.
stula, -os (sl.) — religinių apeigų rūbas.
stulgys, -io — toks vandens paukštis.
stomuo, -ens — žmogaus ūgis; liemuo; audeklo gabalas (marškiniams, kelnėms).
stuopa, -os — žr. stopa.
suburzdėti, -a, -ėjo — sukrutėti, sujudėti; imti blaškytis, šokinėti.
sūdyti, -ija -ijo (sl.) — teisti; smerkti, kaltinti.
sūdžius, -iaus (sl.) — teisėjas.
sugadlyvas, -a (sl.) — reikalingas; tinkamas, naudingas.
sugrieti, -ja, -jo — sužvejoti, sugauti.
suklėsti, -klėsda, -dė — iš(si)skleisti. pra(si)skleisti, iš(si)plėsti.
sukriušti, -a, -o — sutrinti, sumalti.
sukrus, -i — kietai suverptas, suvytas, susuktas.
sulelioti, -ioja, -iojo — vyti ujant, uiti.
sumudrinti, -ina, -ino (sl.) — išmiklinti, žvalų padaryti.
surėdyti, -o, -ė (sl.) — sutvarkyti.
surinkti, -renka, -rinko — sustatyti iš dalių, pasiūti.
surūsti, -rūsta, -rūdo — nusiminti, nuliūsti.
sutekti, -tenka, -teko — užtekti.
sutreškinti, -ina, -ino — suėsti, suvalgyti.
suvienuoti, -uoja, -avo — sujungti, suvienyti.
sužvilti, -a, -o — suvirsti, susisukti.
svečias, -ia — svetimas.
svietavas, -a (sl.) — daug matęs; mėgstąs pasaulį, žmones.
svotba, -os (sl.) — vestuvės.
svoti, -ja, -jo — kišti, brukti, siūlyti.

Š

šalabanas, -o — svaigusis namų darbo gėrimas; stiprus naminis alus, degtinė.
šalbierka, -os (sl.) — liemenė.
šandyti, -o, -ė (germ.) — peikti; žeminti, šmeižti; barti.
šaravarai, -ų (sl.) — plačkelnės.

šarokėlis, -io — zuikio epitetas.
šaudiklis, -io — kas šaudo, šaulys.
šėmas, -a — šviesiai melsvai pilkas.
šerkšnas, -a — balsvos spalvos, pilkšvas, žilsvas, rusvai širmas.
šermuonėlis, -io — nedidelis plėšrus baltas kiaunių šeimos žvėrelis.
šeržinis, -ė — keturnytis, languotas.
šeštokas, -o — senovinis pinigas (šeši grašiai).
šiekštas, -o — kelmas, stuobrys.
šikšna, -os — oda.
šikšninis, -ė — odinis.
šilinė, -ės — religinė šventė (rugsėjo 8 d.).
šilingas, -o — senovinis pinigas (ketvirtis kapeikos).
šinkarka, -os (sl.) — smuklininkė.
šinkuoti, -uoja, -avo (sl.) — pardavinėti; pilstyti, piaustyti.
širmas, -a — baltas su maišytais tamsiais plaukais, žilas.
širminis, -ė — žilaplaukis.
širšūnas, -o — širšinas, didelė širšė (su nuodingu geluoniu vabzdys).
šiupinys, -io — košė, verdama iš žirnių, pupų ir bulvių arba ruginių miltų, mėsos ir kt.; kiaulės uodega su mėsos gabalu.
šmėžuoti, -uoja, -avo — šmėkščioti, judėti, skraidyti pro šalį.
šnarpšlys, -ė — kas pro nosį šnarpščia, nesveikas žmogus.
šniaukti, -ia, -ė — uostyti tabaką.
šniūrauka, -os, šniūravonė, -ės, šniūrelka, -os (sl.) — moteriška liemenė.
špieliuoti, -iuoja, -iavo (germ.) — žaisti; griežti (muzik.), lošti (kort.).
štoltas, -o — moteriška liemenė.
štuka, -os (sl.) — juokas, pokštas, išdaiga.
šumpis, -io (sl.) — koja aukščiau kelio, šlaunis.
šurmavoti, -oja, -ojo (sl.) — nerimti, triukšmauti.
švankus, -i — smagus, vikrus.
švytuoti, -uoja, -avo — mosuoti, eiti mosuojant.

T

taisėjas, -a — taisytojas.
taisyti, -o, -ė — vilkti drabužiais; puošti.
talanduoti, -uoja, -avo — dainuoti.
taračkinti, -ina, -ino — vilkti, nešti.
tavei (naud.) — tau.
teriokas, -o (sl.) — žudytojas, naikintojas.
tijūnas, -o — dvaro tarnautojas.
tyminis, -ė — iš tymo (geros kokybės ožio odos) padarytas daiktas.
timpa, -os — mažos šakelės su pririšta prie abiejų galų guma akmenukams šaudyti (vaikų žaislas); guma.
titis, -čio — tėtis, tėvas.
tolynio — tolyn, toliau.
trečiokas, -o — senovinis pinigas.
trepės, -ių (germ.) — laiptai.
trinkėti, -a, ėjo — bildėti, dundėti; kalbėti, šnekėti.
tuikinti, -ina, -ino — svaiginti.
turėti, -i, -ėjo — laikyti.
tūtlys, -io — lukutis, kukutis, luputis (margomis plunksnomis, ilgu, kumpu snapu ir plačiu kuodu paukštis).
tūtliuoti, -iuoja, -iavo — rėkti, giedoti (apie tūtlį).
tūtuoti, -uoja, -avo — giedoti; rėkti(apie varles).
tututis, -io — žr. tūtlys.
tūžyti, -ija, -ijo (sl.) — sielotis, nerimti; tarnauti, vargti.
tūžti, -a, -o — pykti.
tvaipinti, -ina, -ino — rodyti.
tvaskuoti, -uoja, -avo — dainuoti.

U

ūbas, -o (germ.) — tam tikras žemės plotas (30—60 margų; margas — 0,5 ha).
uituvas, -ė — ką reikia vis uiti, tinginys.

ūktveris, -io — šeimininkas, savininkas, valdytojas (ūkio).
ulduoti -uoja, -avo — ulbuoti, tarpais ulbėti, čiulbėti, burkuoti.
ūmas, -o (sl.) — protas.
upis, -io — upė.
urėdas, -o (sl.) — dvaro ūkio vedėjas, prievaizdas.
utis, -ies — utėlė.
ūvas, -o — apuokas.
ūžauti, -auja, -avo — su įstanga ūžti, ošti, gausti; triukšmauti, smarkauti, nerimti.
užeiti, -eina, -ėjo — rasti, aptikti, užklupti.
užgaubstyti, -o, -ė — apgobti, uždengti, aprišti.
užgerti, -geria, -gėrė — sveikinti užgeriant, gerti į kieno sveikatą.
užkavoti, -oja, -ojo (sl.) — paslėpti.
užklojesys, -io — užsiklojimas, antklodė.
užklumpinti, -ina, -ino — užmušti.
užkulas, -o — užtrinas, uždaras (riebalai).
užnikti, -ninka, -niko — pradėti, imti.
užnimti, -nima, nėmė — išgerti, būti girtam.
užpelenis, -io — užpelenė, vieta už peleno, židinio.
užrukti, -runka, -ruko — užsitraukti, užsikimšti, užakti; būti prisimerkusiam.
užsispeisti, -čia, -tė — prispirti (prie kertės), priremti, užlenkti.
užtropyti, -ija, -ijo (sl.) — pataikyti, rasti.
užūginti, -a, -o — užauginti.
ūžuonėlis, -ė — kas ūžia, ošia, gaudžia (medžių epitetas).

V

vadžioti, -ioja, -iojo — gražinti, daryti apvadus.
vagis, -io — kablys sienoje kam pakabinti.
vaikis, -io — bernas; samdytas bernas.
vainoti, -oja, -ojo (sl.) — barti, kaltinti; peikti, niekinti, apkalbėti.
vaitas, -o — viršaitis; kaimo teisėjas; dvaro pastatytas baudžiauninkų prižiūrėtojas.
vajoti, -oja, -ojo — vyti, gainioti.
vaksonėliai, -ių — kas blizga, nušveista, nublizginta; nuvalyti, nublizginti batai (batų epitetas).
vakta, -os (germ.) — sargyba, sargas.
vaktelis, -io (germ.) — sargas.
valciauninkas, -ė — šokėjas.
valdonas, -ė — valdovas; tvarkytojas, šeimininkas.
valiūkas, -ė — valios vaikas, išdykėlis, tinginys.
valiūkauti, -auja, -avo — būti valiūku, išdykauti, tinginiauti.
valiuoti, -iuoja, -iavo — dainuoti šienapiūtės dainą.
vamzdelė, -ės, vamzdelis, -io — pučiamas liaudies muzikos instrumentas.
vamzdyti, -ija, -ijo — vamzdžiuoti, vamzdį pūsti, vamzdeliu švilpti, dūduoti.
vandrauka, -os (sl.) — kelionė.
vandrauninkas, -ė (sl.) — keliauninkas.
vandruoti, -uoja, -avo (sl.) — keliauti.
varinėti, -ėja, -ėjo — vagoti (pasėtus javus).
varta, -os, vartas, -o (germ.) — sargas.
vasarvidis, -džio — vasarovidis, vidurvasaris.
vasnoti, -oja, -ojo — plasnoti sparnais.
vaušys, -io — toks paukštis.
važnyčia, -ios (sl.) — vežėjas.
vedega, -os — lenktais ašmenimis kirvis loviams ar geldoms skobti.
vedu, vedi — mudu, mudvi.
veidai, -ų — skruostai.
veiktis, -iasi, -ėsi — laikytis, gyvuoti.
veizdėjėlė, -ės — prižiūrėtoja.
vekioti, -ioja, -iojo — kankinti, kamuoti, varginti, mušti.
verpkas, -o (sl.) — kurpė.
verpelė, -ės (germ.) — dvidugnė statinaitė alui.
vydra, -os — vėtra, dargana, lijundra.

vilva, -os — (su)viliotojas, -a, viliokas, -ė.
vienstypis, -ė — vienišas, atsiskyręs; neišsikerojęs (augalas); viengungis.
vientinys, -ė — vienturtis.
vienutė, -ės — stikliukas, taurelė.
viežlybas, -a (sl.) — mandagus, garbingas, taurus.
vigrus, -i — vikrus.
viliokas, -ė — kas vilioja, viliotojas.
vinčiavoti, -oja, -ojo (sl.) — sutuokti, sujungti; sveikinti; mušti.
vindelis, -io — ratelis.
vystas, -o — moteriška liemenė; vystyklas; autas.
visiemus (sen. f., naud.) — visiems.
viščius, -iaus — viščiukas; kas užsiima vištomis (perina, augina, prižiūri).
vytis, -ies — vytinė, rykštė; vyčia arba vyte (įnag.) — vytimi.
vitoti, -oja, -ojo (sl.) — vaišinti; užgerti, sveikinti geriant; mušti su vyte, raižyti.
vyzdėti, vyzdi, -ėjo — žiūrėti.
vyžena, -os — vyža (iš karnų pintas senovinis autuvas).
vyžti, -ža, -žo — pinti (vyžas).
vožėja, -os — vožytoja, kas vožia, vožinėja.
vožnus, -i (sl.) — svarbus, įžymus, orus.

Z

zbitkas, -o (sl.) — išdykavimas, vaginėjimas, nuostolių darymas.
zelzinas, -o (sl.) — antinas, gaigalas.
zylioti, -ioja, -iojo — bėgioti gyvuliams nuo sparvų, gyliuoti.
zinzti, -ia, -ė — zvimbti.
zomatas, -o (sl.) — mūrinė, akmeninė tvora, siena.
zomčinis, -ė (sl.) — kas padaryta iš zomšos (minkštai išdirbtos elnio ar briedžio odos); zomčinė, -ės — daiktas padarytas iš zomšos; odinis apvalkalas.

Ž

žalga, -os — lanksti kartis, didelė vytis.
žalnerskė, -ės (sl.) — kariuomenė, karinė tarnyba.
žambis, -io — arklas, medinė žagrė.
žebris, -io — toks paukštis.
žėglis, -io — burė; stiebas, kartis.
žėlava, -os (sl.) — gedulas.
žyburoti, -oja, -avo — žibėti, šviesti.
žimnastis, -ies (sl.) — mokytas.
žiogris, -io — statinė tvora, pinučiai.
žiuponas, -o, ir žiponas (sl.)—apsiaustas; paltas; švarkas; toks senovinis apatinis rūbas.
žiuponė, -ės (sl.) — ponia, didikė.
žmogžuda, -os — žmogžudys.
žolinė, -ės — religinė šventė.
žūklys, -io, žvejininkas, -o, žvejokas, -o — žvejys.

ALFABETINIS DAINŲ SĄRAŠAS

Abu mudu brolužėliu, abudu karelvėliu	202*	419	1097 (1142)	891
Abu mudu brolužėliu, abu žalnierėliu	202		1097 (1142)	891
Ai, bėda, bėda, bėda prie bėdos	15	53	1590 (1653)	867
			1591 (1654)	867
Ai, bėdos mano, klapatai, kur pasidėsiu be turtų	11	45		
Ai dievaliau, kuomet būsiu kaip motušėlė	238	501		
Ai dieve, dievuliau, kaip aš būsiu	233	491		
Ai, smūtna liūdna mano širdelė	175	349		
Ai, smūtna liūdna mano širdužėlė	197	401		
Ai, tamsi, tamsi ši tamsi naktelė	234	493	1698 (1766)	895
Ai, vargios, vargios mano dienelės	31	87	1605 (1668)	869
Alsėdžių kalneliai, ten linksmi takeliai	398	753		
Alučiu lijo, apyniu snigo	192		1677 (1744)	888
			1678 (1745)	888
Alutim lijo, apyniais snigo	192	389	1677 (1744)	888
			1678 (1745)	888
Ana bagočkėlė, o aš siratėlė	255	531		
Ankalniškių vaikai — slaunūs kavalieriai	33	91		
Anksti rytą atsikėliau, ropukainės atsigėriau	207	427	1686 (1753)	891
Anksti rytą keldama, baltą burną prausdama	37	97		
Anksti rytą keldama, per kiemelį eidama	38	99		
Anksti rytą kėliau, baltai burną prausiau	39	99		
Anksti rytą kėliau, dureles pravėriau	40	101		
Anksti rytą kėliau, dureles pravėriau	41	103		
Anksti rytą kėliau, per dvarelį ėjau	427	795		
Anksti rytą rytelį šėriau bėrą žirgelį	43	105	1608 (1671)	870
Anksti rytą rytelį šėriau bėrą žirgelį	44	107		
Anksti rytą rytmetėlį saulelė tekėjo	42	103		
Anksti rytą rytužėlį saulelė tekėjo	436	813		
Ansai senis senutėlis, ans mane norėjo	252	525		

* Pirmasis skaičius žymi dainos teksto ir melodijos eilės numerį, antrasis — šio leidinio dainos teksto puslapį, trečiasis — melodijos originalo („Lietuvių liaudies melodijos", 1900 m.) eilės numerį ir ketvirtasis — šio leidinio melodijos puslapį.

Ant' ant kalno putinas	48	113	1611 (1674)	879
			1612 (1675)	870
Ant' atbėga laivužis, atliūliuoja laivužis .	50	115	1472 (1533)	871
			1473 (1534)	871
Ant aukštojo kalnužėlio stov margas dvarelis .	244	511		
Ant aukšto kalnelio aug žalia liepelė	46	111		
Ant aukšto kalnelio aug žalia liepelė . . .	78	167		
Ant ežero krašto pelėdėlė gėrė	49	115	1613 (1676)	870
Ant' išeina seselė iš daržo	56	127		
Ant jūrių marelių statyčiau dvarelį	53	123		
Ant kalnelio, ant aukštojo, stov margas dvarelis .	55	125	1616 (1679)	872
Ant kalnelio, ant aukštojo, martelė vaikščiojo . . .	451	831		
Ant kalnelio ligi kelių, pakalnėlėj sausa	54	123	1615 (1678)	872
Antkalnėliais vaikščiodama, žemuogėles rankiodama .	36	95	1606 (1669)	869
Antkalniškiuos, pakalniškiuos didis karas buvo .	254	531	1705 (1774)	896
Antkalniškiuos, pakalniškiuos didi vaina buvo .	254		1705 (1774)	896
Ant kalno kalnužėlio, ant aukštojo kalnelio .	455	837	1070 (1110)	920
Ant kalno kalnužėlio, ant kalno kalnužėlio .	455		1070 (1114)	920
Ant kalno kalnužėlio, pakalnėj lankužėlėj . .	52	121	1614 (1677)	872
Ant kalno malūnėlis, pakalnėj ežerėlis	51	117	1306 (1355)	871
Ant kalno žali rugučiai, po kalnu žalia lankužė .	200	413	1683 (1750)	890
Ant močiutės dvaro trys rūtų darželiai . .	448	829	1773 (1845)	918
Ant šalto šaltinėlio, ant čysto vandenėlio . .	57	133		
Ant tėvelio didžio dvaro balta ieva žydi .	440	819	1768 (1839)	917
			1769 (1840)	917
Ant to kalnelio, ant to aukštojo . . .	58	133		
Ant tų marių mėlynųjų kūkaliai žydėjo .	142	283		
Apynėlis mažas, ale labai gražus .	1	27		
Aplink Vilnių aukšti kalnai . .	45	109		
Ar aš nesakiau mano mergelei .	179		1669 (1736)	886
			1671 (1738)	886
Ar aš nesakiau, mano sesele .	437	813		
Ar aš nesakiau tavei, mergele .	179	355	1669 (1736)	886
			1670 (1737)	887
			1671 (1738)	887
Ar aš tau nesakiau — negerk šalabano . .	59	135		
Ar aš tau, sese, nesakiau	60	135		
Ar eisi, ar nori, ar eisi, dukrele, už kunigo . .	61	137	1617 (1680)	872
Ar sėt, ar nesėt avižėlių bačką	102	209		
Ar vėjai pūtė, ar sodai siaudė . . .	453	833		
Aš anksti kėliau ir vėlai guliau	62	139		
Aš drūts kaip pliens, aš balts kaip piens	63	141		
Aš galiu gert, uliavot, — aš užmigdžiau bernelį .	64	143	1618 (1682)	873
Aš gana prašiau, aš gana meldžiau	65	145	1619 (1683)	873
Aš įpuoliau į kamarą smetonos laižyti	127	251		
Aš įsėjau linelius į tetušio laukelį	73	157		

Aš išdainavau visas daineles .	66	145	1620 (1684)	873
Aš išdainavau visas dainužėles	66		1620 (1634)	873
Aš išgirdau naujieną: serga ponia, negali .	189	383	1675 (1742)	888
			1676 (1743)	888
Aš išleidau bernelį į didįjį karelį . .	439	815	1767 (1838)	916
Aš išleidau bernelį į didžiąją krygelę . .	439		1767 (1838)	916
Aš įšokau į kamarą smetonos laižyti .	67	147	1622 (1686)	873
Aš miego, miego, miegelio .	68	151		
Aš miego, miego, miegelio . . .	229	485		
Aš mielai gerčiau pyvo stuopužėlę .	454	835	1776 (1848)	919
			1777 (1849)	919
Aš mielai gerčiau porą stuopužėlių	454		1777 (1849)	919
Aš negaliu daugel gerti, reiks man rytoj anksti kelti .	70	151	1624 (1688)	874
			1625 (1689)	874
Aš ne liūtas esmu, aš netykau lašo .	71	155		
Aš noriu miego, miegelio .	355	689	1738 (1809)	907
			1739 (1810)	907
Aš noriu miego, saldaus miegelio .	72	155		
Aš nulytoji, aš nusnigtoji	69	151		
Aš pamačiau puputį, liu, liu, puputį .	143		1655 (1720)	881
Aš pamačiau tututį, liu, liu, tututį . . .	143	285	1655 (1720)	881
Aš pasėjau linelį, aš pasėjau žalią liną .	282	569		
Aš pasėjau žalią liną	251	523		
Aš pasėjau žolelę	80	169		
Aš pasisėčiau žalias rūteles	76	163	1630 (1694)	875
Aš pas Nastę atsiklastęs jočiau naktį gulti .	75	163		
Aš pas savo motinėlę valelėj užaugau .	101	207	1643 (1707)	877
Aš pas savo Nastužėlę eičiau naktį gulti .	249	521		
Aš pas tėvelį tas viens sūnelis	240	505		
Aš prašiau meldžiau seną tėvužėlį . .	445	825	1766 (1837)	917
			1772 (1843)	918
Aš rytelį atsikėlus, o aš ėjau vandenėlio .	431	805	1765 (1836)	915
Aš siratėlė, aš vargdienėlė	90	187	1640 (1704)	877
Aš šiandien čionai, rytoj Rusnaitėj	79	169	1632 (1696)	875
			1633 (1697)	875
Aš tau pirksiu skepetėlę	250	523		
Aš turiu gaidį, aš noriu vis žinot .	150	301		
Aš turiu vyrelį nelabai gerą	81	171	1634 (1698)	876
Aš užaugau pas tėvelį, nusišėriau sau žirgelį .	83	173		
Aš užgimiau mažutėlis ir paaugau vargdienėlis .	208	429		
Aš užgimiau prasčiokėliu ir užaugau ubagėliu .	84	177		
Aš užgimiau siratėlis ir užaugau vargdienėlis .	324	633		
Aš viens sūnelis, aš pas tėvelį .	85	181	1637 (1701)	876
			1638 (1702)	876
Aš žadėjau, aš ketėjau davatkėle būti .	400	755		
Atbėg zuikis, atstrikuoja	86	183		

Ateina bernytis per levendrų daržą . .	89	185		
Atein debesis, ateina, toje debesy kamara . .	87	183		
Atein lokelis su alaus verpele	191	387		
Atein rudens diena — tai man smūtnai būti . .	88	185	1639 (1703)	876
Atjos bernužis per lankelę	2	29		
Atlėkė kovelis iš jūrių marelių	47	111		
Atlėkė lėkė graži paukštužėlė	450	831	1775 (1847)	919
Atlek gegutė per lauką, įtup į žalią liepelę .	91	187		
Atminki, mergele, atminki, jaunoji	92	191		
Atpūsk, vėjeli, nuo tos pusės	93	193		
Atvažiuoja meška su alaus dvim bačkim . . .	94	195		
Auga kieme putelis, auga kieme, širdele, putelis . . .	299	595		
Augin, augin motinėlė tą vieną dukrelę	105	217	1644 (1708)	878
Augin motė vientinį sūnelį	242	507		
Augin našlė du sūnu ir nunešė ant marių	444	823		
Augino, augino tėvas dukrelę	256	533		
Augino mane motinėlė kaip daržely lelijėlę	100	205	1642 (1706)	877
Augino tėvelis	99	203		
Augin tėvas du sūneliu, du sūneliu	104	213		
Augin tėvas du sūneliu, e, e, e	103		1552 (1614)	877
Augin tėvas vieną sūnų, e, e, e	103	211		
Augo dygo jovarėlis šalia pat vieškelėlio	204	421	1685 (1752)	891
Augo girioj klevukas, — ir aš jaunas berniukas . . .	97	201		
Augo girioj pelėda	96	197		
Augo girioj serbenta	98	203		
Augo girioj uoselis, o aš jaunas bernelis	300	597	1715 (1785)	900
Augo kalneliai be pakalnėlių, ąžuolai be šakelių .	174	345	1438 (1499)	885
Augo kalneliai be pakalnėlių, jovaras be šakelių .	174		1666 (1732, 1733)	885
Augo mano baravyks, visų grybų pulkauninks .	95	197		
Aušta pavasaris, linksmoji diena	219	451		
Avinėlis nabagėlis, po dirvelę vaikščiodamas .	107	219	1645 (1709)	878
Bajorėli, ką dūmoji, kad pas mane neatjoji	108	221		
Balta aušružėlė beaūštanti, šviesi saulužėlė betekanti .	109	223	653 (687)	878
Beaūštanti aušružėlė, betekanti saulužėlė	173	345	1663 (1729)	884
			1664 (1730)	885
			1665 (1731)	885
Bėki, laivuži, jūrėms maružėlėms	110	225	1646 (1710)	878
Bepiga augti jaunam sūnužėliui	182	369	1673 (1740)	887
Bepig tau, bepig tau su jauna mergele . .	111	227		
Berneli mano, ar aš ne bagota	281	567		
Bičiuliene, bičiuliene, tavo geros bitės	112	227		
Briedis šieną bepiaująs, o briedžiukas bepiaująs .	115	231	1648 (1713)	879
Brolelis ant dvaro žirgelį balnojo	114	229	1647 (1712)	879
Brolyti mano, jaunasis mano . .	155	315	1659 (1724)	883

Broliuks, ant žirgelio sėsdams	3	31		
Brolužėli dobilėli, kur tu jodinėjai	113	227		
Čiujutėlio, čiūto, augo, augo žilvitėlis	159	323		
Čiulba rykau paukščiukai, žalios girios mažiukai	160	325		
Dainą dainavau, nieko negavau	116	233		
Daulėlijo, ko dunzgi, bitute	117	233		
Dėkui dievui, ponui dievui	118	235		
Dėkui tėveliui ir motinėlei	120	241	1649 (1714)	879
Dieną naktį jojau, miego nemiegojau	119	239		
Du broleliu kuniguos, du broleliu urėduos	122	243	1650 (1715)	880
Du broliuku žalnieriuos, du broliuku urėduos	122		621 (652)	879
Ei, aš noriu miego, saldžiojo miegelio	434	809		
Ei, augo, augo kieme mergelė	236	497	1699 (1767)	895
Ei, augo, augo žals beržynėlis	308	607		
Ei, brolau, brolau, broleli raitorėli	235	495		
Ei, čiūčia, guldamas, ei, liūlia, keldamas	30	83		
Ei, daugel mūsų seselių, ne visos vainikuotos	239	501		
Ei dukra, dukryte, kas kamaroj baldos	123	243		
Ei, eičiau, eičiau į grynyčėlę	124	247		
Ei, eičiau lauką pasižiūrėti	17	55	1594 (1657)	867
Ei, eisiu, eisiu, aš čia nebūsiu	16	55		
Ei, eisiu, eisiu, aš čia nębūsiu	35	93		
Ei, gana, gana. gana uliavoti	125	249		
Ei, gaudė, gaudė brolis bėrą žirgelį	126	249	1651 (1716)	880
Ei, ginkit, ei, varykit, varinėkit kiaules	442	821		
Ei ievuže, ievuže, ievuže, kodėl nežydi žiemužėj	373	713		
Ei, jojau, jojau, jodams dūmojau	429	799	1763 (1934)	915
			1764 (1835)	915
Ei Jonai, Joneli, kam šėrei žirgelį	260	539		
Ei, kieno, kieno žalias kiemelis	18	57	1595 (1658)	867
Ei, kieno vyrai naktigoninkai	259	537		
Ei kūma, kūma, nebaidyk karvelio	449		1774 (1846)	918
Ei kūma, kūma, negorink karvelio	449	829	1774 (1846)	918
Ei kūma, kūmyčiuke, kas girdėt pas tave	19	59		
Ei kūmuže, kūmuže širduže, kodėl mane į svečius neprašai	20	61	1123 (1168)	868
Ei, lėkė, lėkė raibas sakalėlis	217		680 (715)	892
Ei, lėkė, lėkė raimas sakalėlis	217	447	680 (715)	892
Ei liepa liepytužėle, ko augai vienstypužėlė	333	655	1727 (1798)	903
			1728 (1799)	904
Ei, liustas, liustas man pas motinėlę	21	63	1598 (1661)	868
Ei marti ponia, ei martytėle	23	65		
Ei matros, matros, jauns matrosėli	258	537	1706 (1775)	896
Ei matros, matros, sens matrosėli	350	681		
Ei, miela man, miela visas pulkelis	22	65		

Ei mergele rožele, liūdna tavo širdelė . . .	452	833		
Ei močiute motinėle, rinkai man bernelį	295	589	1126 (1171)	900
Ei motuše motušėle, o kur leisti dukterėlę . . .	298	593		
Ei, mudvi, mudvi, mudvi dvi seseli	426	793	564 (592)	914
			1761 (1832)	914
Eina močiutė per dvarelį, savo dukrelę kilodama . .	443	823		
Ein bernelis į atlaidužėlį	220	465	1690 (1758)	893
Ein bernelis į atpuskėlį	220		1690 (1758)	893
Eina ubags su tarbelėms, apsikrovęs sau kampeliais . .	169	337		
Ei, neduok dievai laimužei lemti	218	449		
Ei, nėra niekur tokių dvaružėlių	351	683	1736 (1807)	906
			1737 (1808)	906
Ei, nėra niekur tokių sodužėlių	351		1737 (1808)	906
Ei, niekur nėra tokių sodužėlių	351		1736 (1807)	906
Einu per kiemą, girdžiu per sieną	221		1691 (1759)	893
Einu per kiemą, varteliai girgžda	221	467	1691 (1759)	893
Einu per lauką, žali rugučiai	435		995 (1038)	916
			996 (1039)	916
Einu per miestą, randu pypkę riestą	447	827		
Ei pileliai, pileliai, jūs aukštieji kalneliai	151		1657 (1722)	882
Ei pilužiai, pileliai, jūs aukštieji kalneliai	151	307	1657 (1722)	882
Ei, pūtė, pūtė šiaurus vėjelis	216	445		
Ei, rūsti, liūdna širdelė mano	183	371		
Ei sakalėli, raibas paukšteli	176	351		
Ei, siuntė, siuntė mane močiutė	392	745	1751 (1822)	910
			1752 (1823)	911
Ei strazduži, strazduži, strazdužėli paukšteli . . .	128		948 (990)	880
Ei strazduži, strazduži strazdužėli	231	487		
Ei strazduži, strazduži, tu raibasis paukšteli . .	128		1600 (1663)	880
			1653 (1718)	881
Ei strazduži, strazduži, tu raimasis paukštuži . .	128	253	948 (990)	880
			1600 (1663)	880
			1653 (1718)	881
Ei, šąla, šąla ir pašalnoja	129	257		
Ei, šįryt, šįryt taip anksti kėliau	130	259		
Ei, šveičiau, šveičiau šviesų kardužėlį	131	261	1654 (1719)	881
Ei, toli toli gaisrus miestelis	134	269		
Ei, toli toli, labai toli	27	77	1601 (1664)	868
			1602 (1665)	869
			1603 (1666)	869
Ei tu, liepa, liepa žalioji	261	539		
Ei tu, liepele ūžuonėle, ūžavai rytą vakarėlį .	24	69	1599 (1662)	868
Ei tu, Motiejėli, tu nieko n'išmanai	170	341		
Ei tu, našlele, tu siratėle	222	469	1692 (1760)	893
Ei tu, rūta, rūta, rūtele žalioji	25	71		

Ei tu, rūtele mano žalioji . . .	241	507	42 (43)	895
			1701 (1769)	895
			1702 (1770, 1771)	896
Ei tu, sese sesele, sesele mano jaunoji	232	489	1697 (1765)	894
Ei tu, strazdai, strazduži, tu raibasis paukštuži . .	26	73		
Ei tu, strazdeli, girios paukšteli	29	81		
Ei tu, strazdeli, gražus paukšteli . . .	177	351	962 (1004)	886
			1668 (1735)	886
Ei tu, strazdeli, puikus paukšteli .	28	79		
Ei tu, strazduži, gražus paukšteli . . .	177		1668 (1735)	886
Ei, užaugs, užaugs žalias skroblužėlis . .	412	771	1757 (1828)	913
Ei, ūžia, gaudžia girios medeliai . . .	132	265		
Ei, žalia, žalia, žalia giružė . . .	201	417	1684 (1751)	890
Ei, žydėk, žydėk, sausoji lazdele	438	815		
Ei žirgai, žirgeli, žirgai juodbėrėli .	178	353	1047 (1091)	886
Ei žolele, ei žolele, tu žalioji mano .	293	585	1714 (1784)	899
Ėjau per lauką — žali rugučiai .	435	811	995 (1038)	917
			996 (1039)	917
Ėjo šiaučius per miestelį nešins kurpalių maišelį .	356	689		
Gaidys ant slenksčio stovėjo, į savo kojas žiūrėjo .	265	545		
Gale lauko ąžuolas, po ąžuolu stov lovelė	446	825		
Gale lauko lazdynai, lazdynai	245	515		
Gale tėvužėlio margo dvaružėlio	441	819	1771 (1842)	918
Gandras, gandras tur ilgas kojeles	133	267		
Ganė piemens pas mišką, išbėgo vilkas iš miško . .	172	343		
Garnys, garnys tur ilgą kaklą	135	271		
Gaspadine, sukis greitai	136	273		
Gaspadorius ašį tašė, gaspadinė žąsį pešė .	205	425		
Gaspadorius, gaspadinė per procią ir darbą .	294	587		
Gegužėle, ko kukuoji	138	277		
Gerai, dieve, padarei, kad mergystę sutvėrei . . .	139	277		
Geras mano tėvelis tai visados yra	140	281		
Guli diedas pasigėręs, šalia barzdą pasidėjęs . .	141	281		
Gul šernelis beržyne, šerno kojos smilgyne . .	190	385		
Ir pasiuntė pons Kaniušas slūgą kuo vierniausią .	194	397		
Ir pavarė Paniparta kariuomenę joti	196	401		
Ir sukligo antelė ant marių	323	631		
Ir užgėrė kazokėliai jaunąją mergelę	318	625		
Išėjo senelis, iškiūtino	461	847		
Išvažiavo gaspadorius į didžią kelionę . .	380	721		
Įtūpė žvirblelis į kanapes	264	545		
Jau atėjo kalėdos, bus gaspadoriams bėdos .	144	287		

Ką, bernyti, pamislijai: padabojai sau mergelę .	145	289		
Kad ateis ta adyna, kad man reiks numirti	5	33		
Kad bernytis linelius sėjo, mergytė negalėjo	457	839		
Kad mudvi augov dvi seserėli	263	543		
Kad su varpeliais jau suskambino	226	479		
Kaip tie žmonės garsiai kalba	227	481		
Kai tiktai sulaukia žmonės gerų metų . . .	6	35		
Ką kalba miežis, aruode būdams	34	93		
Ką kalbėjo apynėlis, sodely augdamas	147	291	498 (523)	882
Kame tu buvai, oželi mano	237	497		
Kareivėliai žirgelius girdė, mergužėlė vandenėlį pylė .	148	295	1129 (1174)	882
Kas bobelių dainavimas, o ropelių žaliavimas	262	541		
Kas nor mane barti, tas tur anksti kelti	425	791		
Kas nor mane gauti, tas tur ilgai laukti . . .	420	785		
Kas ten buvo bildėjimas, po girelę traškėjimas . . .	246	515		
Kas ten rėkia, kas ten šaukia	460	845		
Kas ten teka, čiutela, žalia rūta, čiutela . .	307	605		
Kelkit, vaikai, paskubėkit, atsikėlę nesėdėkit . . .	181	361		
Kinkykite, svečiai, arklius, čėsas namo kakti . .	7	39		
Ko dunzgi, bitute, daulėlijo	117	233		
Krinta rasa nuo berželio ant žalių rūtelių . . .	228	483	1696 (1764)	894
Kūliau šiaudus be grūdų, dariau alų avižų	358	693		
Kunigėli, mokytojau, visuomenės lankytojau .	186	375		
Kur kukuoj gegelė, kur lakštuoj lakštelė	266	547	526 (552)	897
Kur tu buvai, zuiki mano	149	299		
Labas vakars, pons gaspador	311	613		
Laksto meška po lendryną, lendres laužydama . . .	152	309		
Linksmas pavasaris tai visiemus yra	214	441		
Marga višta mažiučiukė, ale kiaušiai, kiaušiai . . .	154	315		
Mes negalim apipiešti nei išpasakoti	209	431		
Migonių mergaitės tą viltį turėjo	8	41		
Močiute mano, senoji mano, ant ko mane auginai .	278	563		
Močiutė piovė pilką antelę	277	563		
Močiutė, po turgų vaikščiodama	276	561	1710 (1779)	897
Mudu abu brolužėliu, abu neženotu	368	707		
Mūsų ponai su šaltyšiais slapčia susitarė . . .	223	471		
Mūsų vyras aukštas, jo kišenėj šaukštas	430	799		
Nepaimsi dievo sūdą anei kožną žmogaus būdą .	9	43		
Nevyną mane mergelę pasodino į nevalią . . .	203	419		
Nutrotijau vainikėlį lankoj po jovaru . . .	10	45		
O ar jau gieda raibi gaideliai .	459	843	1779 (1851) 1780 (1852)	921 921
O ar jau gieda raimi gaideliai .	275	559		

O aš grūšelė, aš biedna, aš viena . . .	163	331		
O aš pasenau, neištekėjau	362	699	1740 (1811)	907
Oi močiute, motinėle, rinkai man bernelį	295	589	1126 (1171)	900
Oi močiute, motinėle, tu mano širdele	295		1126 (1171)	900
O jūs, broliukai, balti dobilėliai	274	557		
O kad aš buvau už seno vyro	273	557		
O kad aš ėjau, keliu keliavau	195		1679 (1746)	889
O kad aš ėjau, keliu vandravau	195	399	1679 (1746)	889
			1680 (1747)	889
O kad aš ganiau šile baltas aveles	185	373		
O kad aš ganiau šile baltas aveles	215	443		
O kad aš jojau į būro kiemą	272	555		
O kad aš tai žinočiau	271	555		
O kad mes buvom devyni broliai	146	291	1656 (1721)	882
O kad mes buvom penki piovėjėliai	270	553		
O kam žalios rūtelės, — liūd mano dienelės . . .	184	373		
O kas ten plaukia po ežerėlį	157	321	1660 (1725)	883
			1661 (1726)	884
Ok, mans dieveliau, kas tai pastojo . . .	348	679		
Ok tu dievai visagalis	32	89		
O kur buvai, laputaite, o kur buvai, čiužūnaite . . .	212	437		
O kur mudu eisva, broliukai mano	371	709		
O kur mudu eisiv, inajo, eisiv mudu į karčiamą . . .	269	553	1708 (1777)	897
O kur mudu josiv, mudu du broleliu	268	551	1707 (1776)	897
O kur tu buvai, briedeli, kur vaikštinėjai, šėmasis . .	297	591		
O kur tu buvai, oželi mano	267	549		
O kur žebris	180	357		
Olia, karvele būbuolėle, pasiaubuolėle, padaužuolėle .	387	739		
O mašalėliai, gydo, ir visi paukšteliai, gydo	433	807		
O mes jaunieji vaikeliai, ant Žemaičių kazokėliai . . .	402	757		
O šiauruži, šiauružėli, ši tamsioji naktužėlė	326	637		
O tai rudens dieną — tai man rūsčiai būti	211	437		
O tu, rūtele mano žalioji	241		42 (43)	895
O tu, seni, senuti, kod nesiženiji	382	727		
O tu, taboka mano rudoji, aš tave netrinsiu . .	248	519		
O tu, žiema žiemužėle, kodėl tu taip šalta	198	403		
O žilviti, žilviti, — gul zuikutis balsynėj	106	219		
Ožys ant tilto stovėjo, į vandenėlį žiūrėjo	153	313	1658 (1723)	883
O žvirblelis nabagėlis visas negalėjo	243	509		
Padainuosiu gražią dainą, gražią dainą — paukščių vainą	193	391		
Parein jauteliai laukeliu būbuodami	290	581	1712 (1781, 1782)	898
			1713 (1783)	898
Parvedžiau pačią iš vargano stono	432	805		

Pasakyk man, Marušaite, o kuo priimsi tuos svetelius .	247	517		
Pasėjau kanapę ant jūružių krašto	137	275		
Pas motinėlę gerai būdama, ėjau geriau ieškoti .	187	377		
Pas mus, sesuže, baudžiavos nebus	279	565		
Pavadinkit poną vaitą, tegu gaudai gaidį greitai .	253	529	1704 (1773)	896
Pavasario dienelę ateis sunkūs darbeliai .	292	583	423 (436)	899
Pavasario dienelę ganiau šėmus jautelius .	291	583		
Pavasario dienelėj pūtė šiaurus vėjelis .	456	837		
Penkios šešios seselės už stalužio sėdėjo .	280	565	322 (327)	898
			1711 (1780)	898
Penki šeši broleliai už stalužio sėdėjo .	280		322 (327)	898
Piemenėlis mažas, sodžiuj užaugintas . .	158	321		
Pirmas mėnuo stojo šiltas pavasaris	287	577		
Po lankelę vaikščiojau, aš rankeles mazgojau .	310	611		
Pūsk, vėjeli, per Nemunėlį šį mielą rudenėlį .	458	841	354 (364)	920
			1778 (1850)	920
Pūsk, vėjeli, per vandenėlį šį mielą rudenėlį	458		1778 (1850)	920
Pūtė, pūtė šiaurusis vėjelis, barė, barė mane motinėlė .	288	579		
Raudonėnų vaikai, vaikai vaikužėliai . . .	289	581		
Ro, ro, jau saulelė leidžias, vakaras netoli .	301	599		
Sakė mane šiokią, sakė mane tokią .	302	599	1716 (1786)	900
Sakė mane šiokią, sakė mane tokią .	303	601	1719 (1790)	900
Sakė mane šiokią, sakė mane tokią .	306	605	1215 (1262)	901
Sakė mane šiokią, sakė mane tokią .	314	621	1215 (1262)	902
Sakė mane šiokį, sakė mane tokį .	304	603		
Sėdžiu už stalelio, žiūriu pro langelį .	284	571		
Sėdžiu už stalelio, žiūriu pro langelį . .	285	573	1207 (1253)	898
Sėdžiu už stalo, žiūriu pro langą	283	571		
Serbenta, uoga žalioji, o kur mes tave sodinsim .	315	623	1720 (1791)	902
Sesutę nutrotysiu, rytoj marčią pamatysiu	13	49		
Skubrų Lauras jautį piovė ir po klėčia skūrą džiovė .	312	617	746 (783)	901
Slūžijau dūžijau pas poną	156	317		
Slūžijau tūžijau pas poną	161	327		
Snaudalė sėdi vidury dvaro, kuodelį peša, linus gadina	305	603		
Stovėjo veršis ant duobės	363	701	1741 (1812)	908
Striukis kuolą kalė, Bukis tvorą tvėrė . .	206	427		
Sudunzgėjo siera žemė po mano kojelėm	319	627		
Susiedo dirvos apartos, o tai vienas, antras kartas .	12	49		
Šalia kelio avietėlė žydėjo	320	629	1722 (1793)	902
Šalia kelelio kelužio raudona rožė žydėjo	317	625	1721 (1792)	902
Šalia kelio pavieškelio ten užtvertas rūtų daržas .	199		186 (183)	889
			1631 (1748)	890
Šalia kelio vieškelėlio naujas žalias rūtų daržas .	199	407	1681 (1748)	890

Šalia vieškelėlio marga karčiamėlė	309	609		
Šaltas vėjelis, šalts rudenėlis	329		1725 (1796)	903
Šalta žiema šalin eina, jau pavasaris ateina .	210	435	188 (190)	891
			1687 (1754)	892
Šalta žiema šalin eina, jau pavasaris ateina . . .	332	645		
Šalta žiemelė, šalts rudenėlis	321	629	1723 (1794)	903
Šalta žiemelė, šalts rudenėlis	329	641	1725 (1796)	903
Sėrė brolis žirgelį per visą rudenėlį	337	663		
Šėriau, šėriau sau žirgelį	331		1726 (1797)	903
Šėriau, šėriau žirgužėlį	331	643	1726 (1797)	903
Šią naktį per naktį miego nemiegojau .	322	629		
Šiandien diena — gera diena . . .	328	639		
Siršūns bimbalą nukanojo	364	701		
Šoka kiškis, šoka lapė, šoka visi žvėrys .	316	623		
Sokinėčiau, uliavočiau, bijau pikto vyro .	330	643		
Šokit, mergos, kad ir basos	162	329		
Šviesi saulė teka, šalta rasa krinta . .	325	635		
Tai nėr nė kieno tokių sodužėlių .	340	667		
Tai retoj vietoj dobilai augo . .	334	657	1730 (1801)	904
			1731 (1802)	904
Tai retoj vietoj dobilai žydi	334		1730 (1801)	904
Tam dvarely, tam margajam, sėd senis tėvelis .	327	639		
Tas prakeiktas gaspadorius ir ta gaspadinė .	336	661	1732 (1803)	904
Tinklelį ploviau, rankas mazgojau	339	665	747 (784)	905
Trys broliukai keliu jojo . . .	335	659		
Tu ąžuolėli, žalias medeli .	346	673		
Tu gegute, raiba paukštele . .	347	677	1734 (1805)	905
Tu girele, tu žalioji mano	341		1733 (1804)	905
Tu giruže, tu žalioji mano	341	669	1733 (1804)	905
Tu oželi, ukum pukum, žilbarzdėli, ukum pukum .	375	715		
Tupi katas ant šiaudų	343	671		
Tupi paukštelis lakštingalėlis ant putino šakelės .	421	787	1759 (1830)	914
Tupi šarka susipynus, nor ji ištekėti	344	671		
Tupi žvirblis ant bažnyčios	345	673		
Tupi žvirblis kaminaity . .	342	669		
Turėjo bobelė žilą oželį	381	723		
Turi močiutė du vyšnių sodu . . .	372	711		
Tur mano tėvelis du vyšnių sodeliu .	377	719	1743 (1814)	908
			1744 (1815)	908
			1745 (1816)	909
Turiu rugelių, turiu mieželių .	164	331	1662 (1727, 1728)	884
Ui dievai, ką veiksiu . . .	370	709		
Ui dievulėliau, negaliu . . .	367	705		

Ui, sergu, sergu, sergu negaliu	230	487		
Ui, skauda, skauda mano širdelė	257	535		
Ui, ui dievulėliau, aš biedna siratėlė	419	783		
Ui, ui, toli, labai toli, toli mano tėvelis	416	779		
Ui, ui, ui dievai, dievuliau mano	188	377	1674 (1741)	887
Ui, ui, ui dievai, dievuliau mano	213	439	688 (723)	892
			1674 (1741)	892
Ui, ui, ui dievai, dievuliau mano	369	707		
Ui, ui, ui dievulėliau, dukrelė siratėlė	411	769		
Ui, ui, ui, dzium, džium, šiaudai be grūdų	418	783		
Ui, ui, ui, pavargo tėvelio sūnelis, pavargo	77	165	1631 (1695)	875
Ui, ui, ui, ui dievai, dievulėliau mano	352	685		
Ui, ui, ui, ui dievulėliau, bėda manei su berneliu	422	787		
Ui, visi bare, nieks neužtarė	165	331		
Užaugau be tėvelio, be senos motinėlės	166	333		
Už girių, girių ugnelė degė	171	341	699 (734)	884
Už jūrelių, už marelių nulijo nusnigo	353	687	678 (713)	906
			703 (738)	906
Už jūrių marelių, už vandenėlių	408		706 (741)	912
Už jūrių marių, už vandenėlių	408	765	706 (741)	912
Už ką mane, bernai, barei	385	735	664 (698)	909
Už ką mane, bernuži, barei	385		664 (698)	909
Užkukuos gegelė po lakštingalėlio	386	737		
Užsigeidė mūs ponia iš šaltinio vandenio	394	747		
Užtekėk, saulele, nedėlios rytelį	376	717		
Vai, bėda, tai bėda	167	335		
Vaikščioj Adomas po žalią kuitį	354	687		
Vaikščioj merga po dvarelį	357	693		
Vaikščioj mergužėlė pajūrėms pamarėms	424	791		
Vaikščioj motinėlė po didį dvarelį	399	753	1754 (1825)	911
Vaikščiojo bernelis po obelų sodą	403	759		
Vaikščiojo bernytis po levendrų daržą	405	761		
Vaikščiojo mergelė po levendrų daržą	428		1762 (1833)	915
Vaikščiojo mergytė po levendrų daržą	428	797	1762 (1833)	915
Vaikščiojo meškutė pūstynėj	410		475 (498)	912
			1756 (1827)	913
Vaikščioj ožkelė o po dirvelę	401	757		
Vaikščioj povas po dvarą	168	337		
Vaikščioj, vaikščioj lokys pūstynėj	410	767	475 (498)	912
			1756 (1827)	913
Vaikščioj žąselė ir po dirvelę	366	703	1742 (1813)	908
Vai, toli toli, toli mano mergelė	74	159	1626 (1690)	874
			1629 (1693)	874
Vakar gėriau Įsrutaity, o jau šiandien jomarkaity . . .	393	747	1753 (1824)	911
Vakar gėriau už vieną trečioką	404	759	1755 (1826)	911

Valiai, mano dalgeli, valiai, valiai	361	697		
Važiuosim, važiuosim, čionai nebūsim	14	53		
Vėjas pūtė visą rudenėlį	359	695		
Viena malsiu, girneles trauksiu	389	741		
Vidury dvaro liepužė, po ta liepele sesužė	384	735	1746 (1817)	909
Vidury dvaro liepužėlė, po ta liepele sesužėlė	384		1746 (1817)	909
Vidury girios ąžuolėlis siūbavo lingavo	415	777		
Vidur jūrių ir marelių aukštasis kalnelis	395	749		
Visi tie šelmiai, laidokai jauni berneliai, viliokai	397	751		
Vis ūlyčios, vis ūlyčios, vis naujos seklyčios	417	779	494 (519)	914
Višta vaikus išperėjo, pradėjo cyplioti	391	745	1750 (1821)	910
Vyturėli paukštytėli, kod nečiulbi pievelėj	313	619	1717 (1788)	901
			1718 (1789)	901
Vos aušra švinta, vištos praded karkti	396	751		
Zylele kielele, keli tavo vaikai	374	715		
Zuikelis sėdėjo karklyne	414	775		
Zuikuti, zuikuti tu mažiausiasis	360	695		
Žadėjau, ketėjau davatkėle būti	406	763		
Žadu būti davatkėle, žadu daturėti	409	765		
Žalia girelė, tamsi naktelė	413	773	1130 (1176)	913
Žalios lankos, dirvonai, ganė žirgus čigonai	383	729		
Žalios lankos, dobilėliai, jauni mūsų brolužėliai	286	573		
Žalios rūtelės, geltoni žiedai	4	31		
Žalių rūtų daržužėly erškėtėliai žydi	379	721		
Žalnierėliai žirgužėlį girdė, mergužėlė vandenėlio ėjo	148		1129 (1174)	882
Žyd girioj putinėlis, žaliasis medelis	224	477	1693 (1761)	893
			1694 (1762)	894
Žyd girioj sedulėlė geltonais žiedeliais	224		1693 (1761)	893
Žyd girioj sedulėlė geltonais žiedeliais	225	479		
Žydėjo rožė raudona ir lelijėlė geltona	423	789		
Žydelka našlė, jos duktė graži	388	739	1747 (1818)	909
Žydi mano rožė lankoje	378	721		
Žirgužėli tu mano, juodbėrėli tu mano	390	743	1748 (1819)	910
			1749 (1820)	910
Žiūrėkite, kūmutėlės, kaip aš patį myliu	407	763	675 (710)	912
Žiūrėkite, kūmutės, kaip aš patį myliu	407		675 (710)	912
Žmonių kiaulės kriūkia, stalde uždarytos	349	681	1735 (1806)	905
Žvirbli, žvirbli	365	703		

TURINYS

ANTANAS JUŠKA IR JO „LIETUVIŠKOS DAINOS". *A. Mockus* . 5

LIETUVIŠKOS DAINOS . . . . . 23—863

Dainos 25

Ištarimas raštženklių . . . 848

Rodinys 853

Rykliai . . . 862

DAINŲ MELODIJOS 865—921

PASTABOS . . . . . 923—946

A. Juškos „Lietuviškų dainų" antrasis leidimas 925

Antano Juškos surinktos liaudies melodijos. *J. Čiurlionytė* . 929

Žodynėlis 933

ALFABETINIS DAINŲ SĄRAŠAS . . . 947—959

TEKSTUS PARUOŠĖ A. MOCKUS
MELODIJAS PARUOŠĖ J. ČIURLIONYTĖ
DAILININKAS M. BULAKA

A. ЮШКА
ЛИТОВСКИЕ ПЕСНИ
ТОМ I
На литовском языке

Redaktorius *Vyt. Maknys*

Techn. redaktorius *V. Serapinas* Korektorė *I. Meciūnaitė*

Pasirašyta spaudai 1954.XI.1. LV 03913. Leidinio Nr. 1652. Tiražas 8.000 egz. Popierius 70×92 $^1/_{16}$ — 30 pop. l. = 70,2 sp. l. + 2 įklijos; 51,9 leid. l. Spausdino valst. K. Požėlos v. spaustuvė Kaune, Puškino 11. Užsak. Nr. 1374. Kaina 19 rb 70 kp

Государственное издательство художественной литературы Литовской ССР. Вильнюс. Отпечатано в типографии им. К. Пожела, Каунас, ул. Пушкина 11.